

ရာသီဥတုဆိုးရွားလာမှုနှင့် ဘေးအန္တရာယ်များကျရောက်လာမှုအပေါ် ခံနိုင်ရည်စွမ်းတည်ဆောက်ခြင်းနှင့် လိုက်လျောညီထွေစွာနေထိုင်ခြင်း စီမံချက်

BRACED Myanmar Alliance



BRACED Myanmar Alliance မိတ်ဆက်

ရာသီဥတုဆိုးရွားလာမှုနှင့် ဘေးအန္တရာယ်များ ကျရောက်လာမှုအပေါ်ခံနိုင်ရည်စွမ်း တည်ဆောက်ခြင်း နှင့် လိုက်လျောညီထွေစွာနေထိုင်ခြင်း စီမံကိန်း (BRACED)သည် မြန်မာနိုင်ငံတွင် လက်ရှိတည်ရှိနေသော ဘေးအန္တရာယ် ခံနိုင်ရည် စွမ်းအား မြှင့်တင်ခြင်း လုပ်ငန်းများ ဆက်လက်မြှင့်တင်လုပ်ဆောင် လိုသည့် နိုင်ငံတကာ NGO အဖွဲ့အစည်းများ၊ အမျိုးသားအဆင့် လုပ်ငန်းအကောင်အထည်ဖော် ဆောင်ရွက်သည့် အဖွဲ့အစည်းများ နှင့် သုတေသနမှတ်တမ်းပြုစုသော အဖွဲ့အစည်းများ ပူးပေါင်း လုပ်ဆောင်သော စီမံကိန်း လုပ်ငန်းတစ်ခုဖြစ်သည်။ BRACED စီမံကိန်းတွင် Plan Internationalသည် ဦးဆောင် အကောင်အထည် ဖော်သည့် အဖွဲ့ဖြစ်ပြီး အခြား အဖွဲ့ဝင် များမှာ Action Aid, BBC Media Action, World Vision, The Myanmar Environment Institute နှင့် UN Habitat တို့ပါဝင်သည်။ စုစည်းလုပ်ဆောင်ခြင်း နှင့် ပူးပေါင်းဆောင်ရွက်ခြင်းသည် ဘေးဒဏ်ခံနိုင်စွမ်း တည်ဆောက်ခြင်းအတွက် အရေးပါသည့်အချက် ဖြစ်ကြောင်း သိရှိ လက်ခံထား သည့်အတိုင်းသည် အခြားသော နည်းပညာပိုင်းဆိုင်ရာများနှင့် ပူးပေါင်း လုပ်ဆောင်သည့် အဖွဲ့အစည်းများနှင့်လည်း ညှိနှိုင်းဆောင်ရွက်လျက်ရှိသည်။

- ၁ ကျောက်ဖြူမြို့နယ် (ရခိုင်ပြည်နယ်)
- ၂ တောင်ကုတ်မြို့နယ် (ရခိုင်ပြည်နယ်)
- ၃ ဒဂုံဆိပ်ကမ်းမြို့နယ် (ရန်ကုန်တိုင်းဒေသကြီး)
- ၄ ဘားအံမြို့နယ် (ကရင်ပြည်နယ်)
- ၅ မိတ္ထီလာမြို့နယ် (မန္တလေးတိုင်းဒေသကြီး)
- ၆ လပွတ္တာမြို့နယ် (ဧရာဝတီတိုင်းဒေသကြီး)
- ၇ မော်လမြိုင်မြို့နယ် (မွန်ပြည်နယ်)
- ၈ ကျိုင်းတုံမြို့နယ် (ရှမ်းပြည်နယ်)

BRACED ၿာဘေးဒဏ်ခံနိုင်စွမ်းရည်မှန်းချက်များ

BRACED စီမံကိန်း၏အဓိက ရည်မှန်းချက်မှာ ရာသီဥတုဆိုးရွားလာမှုများအား ရင်ဆိုင်နိုင်ရန်နှင့် မြန်မာနိုင်ငံတဝှမ်းရှိ လူဦးရေပေါင်း (၃၅၀၀၀၀) ကျော်အား ဘေးဒဏ်ရင်ဆိုင်တုန့်ပြန်နိုင်စွမ်း တည်ဆောက်ပေးနိုင်ရန် ဖြစ်သည်။ ထိုသို့လုပ်ဆောင်ရာတွင် အသက်ဘေးအန္တရာယ်မှ ကာကွယ်ပေးခြင်း၊ စားဝတ်နေရေး ပုံမှန်လည်ပတ်နိုင်ရန် ပံ့ပိုးပေးခြင်း၊ အစိုးရအဖွဲ့အစည်းများအကြား ချိတ်ဆက်ဆောင်ရွက်မှု မြှင့်တင်ပေးခြင်း နှင့် အမျိုးသားအဆင့် မူဝါဒများ ချမှတ်ရာတွင် လွှမ်းမိုးမှုရှိရန် လုပ်ဆောင်ခြင်းတို့ ပါဝင်သည်။

BRACED အဖွဲ့သည် အထက်ပါရည်မှန်းချက်အား အောင်အောင်မြင်မြင်ရရှိရန်အတွက် အောက်ပါလုပ်ငန်းကဏ္ဍ သုံးရပ် တွင် အဓိကထား လုပ်ဆောင်လျက်ရှိသည်။

- **ဗဟုသုတနှင့်အရင်းအမြစ်များ** ။ ။ ဘေးအန္တရာယ်များကျရောက်မှုနှင့် ရာသီဥတုဆိုးရွားလာမှု၏ထိခိုက်မှုများ၊ ဖိအားများ နှင့် အခြားသော သဘာဝဘေးကြောင့် ပျက်ဆီးမှုများအား လျော့ချရန်နှင့် ပြန်လည်ထူထောင်ရေးလုပ်ငန်းများ လုပ်ဆောင်နိုင်ရေးအတွက် ရပ်ရွာလူထု၏ ဗဟုသုတနှင့် စွမ်းရည်များ ဖွံ့ဖြိုးတိုးတက်အောင် လုပ်ဆောင်ခြင်း နှင့် အရင်းအမြစ်များအား ရယူသုံးစွဲနိုင်မှုအား မြှင့်တင်ပေးခြင်းတို့အား လုပ်ဆောင်လျက်ရှိသည်။
- **စီမံခန့်ခွဲမှု** ။ ။ ရာသီဥတုဆိုးရွားလာမှု နှင့် ဘေးအန္တရာယ်အား တုန့်ပြန်ဆောင်ရွက်ရန် အစိုးရနှင့် အစိုးရမဟုတ်သော အဖွဲ့အစည်းများ နှင့် ပုဂ္ဂလိကကဏ္ဍများအကြား ပိုမိုကောင်းမွန်သော အချိတ်အဆက်ရှိစေရန် ကူညီပံ့ပိုးပေးခြင်းကိုလည်း လုပ်ဆောင် လျက်ရှိသည်။
- **သင်ယူခြင်းနှင့်တိုက်တွန်းနှိုးဆော်ခြင်း** ။ ။ နိုင်ငံတကာအဆင့်၊ နိုင်ငံတော်အဆင့်၊ ဒေသတွင်းအဆင့်ဆိုင်ရာ မူဝါဒများ နှင့် လက်တွေ့ကျင့်သုံးမှုများကို သုံးသပ်သည့်အခါတွင် အသုံးပြုသော ဘေးဒဏ်ရင်ဆိုင်တုန့်ပြန်နိုင်စွမ်း ပိုမိုအားကောင်းလာစေသည့် အကောင်းဆုံး လက်တွေ့ကျင့်သုံးမှု အထောက်အထားများကို မှတ်တမ်းတင်ရန် နှင့် မှတ်တမ်းတင်ထားသော အချက်အလက်များကို ပြန်လည်ဖြန့်ဝေပေးရန် ဖြစ်သည်။



မွန်ပြည်နယ်၊ မော်လမြိုင်မြို့နယ် ဇေယျာသီရိ ရပ်ကွက် ၿာဘေးဒဏ်ခံနိုင်စွမ်းရေကန် တောင်ခတ်ပြင်ခြင်း မပြုလုပ်မီ နှင့် ပြုလုပ်ပြီးနောက် ရိုက်ကူးထားသည့် ပုံ

The BRACED စီမံကိန်းသည် အောက်တွင်ဖော်ပြထားသည့် စီမံကိန်းကားချပ်တွင်ပါရှိသော မတူကွဲပြားသည့် လှုပ်ရှားမှုများ နှင့် စီမံကိန်း၏ အခြားသော လုပ်ငန်းစဉ်များအကြား သင့်တင့်မျှတမှုရှိစေရန် လုပ်ဆောင်သည့် ကာလအတွင်း အထက်တွင်ဖော်ပြထားသည့် လှုပ်ရှားမှုများကိုလည်း ချမှတ်ဆောင်ရွက်ခြင်းဖြစ်သည်။

BRACED ၏အကောင်အထည်ဖော်ဆောင်ရွက်မှုအစီအစဉ်များ

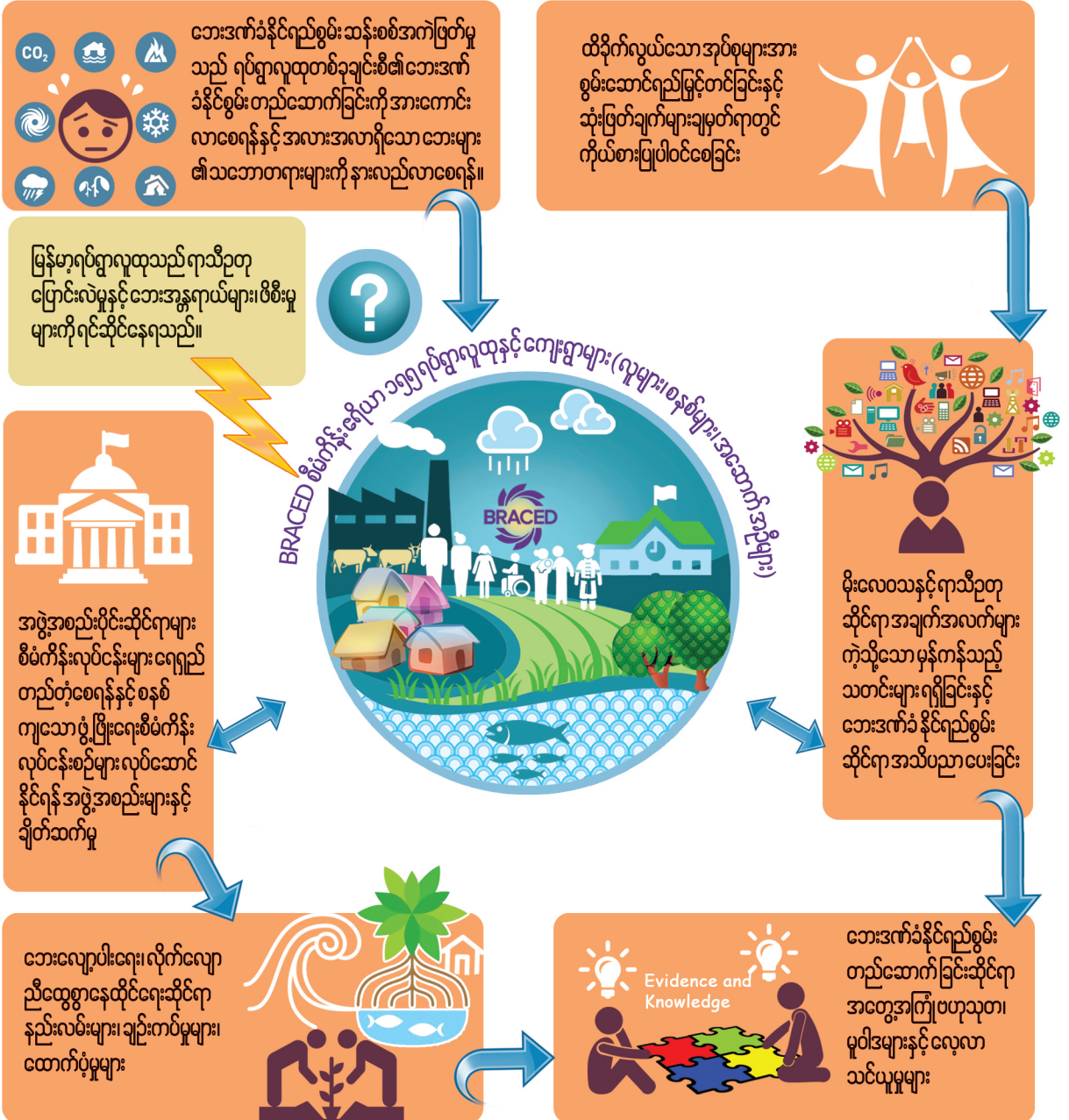

စောင့်ကြည့်အကဲဖြတ်ခြင်း (M&E) လုပ်ငန်းစဉ်ဖြင့် ဘေးဒဏ်ခံနိုင်စွမ်းတိုးတက်ပြောင်းလဲမှုများအား မှတ်တမ်းတင်ခြင်း

BRACED Myanmar Alliance စီမံကိန်း၏ စောင့်ကြည့်လေ့လာ အကဲဖြတ်ခြင်း လုပ်ငန်းအစီအစဉ်သည် လုပ်ငန်းစဉ်နှင့် ရလဒ်များကို နည်းစနစ်တကျဖြင့် နားလည်သဘောပေါက်ရန် မှတ်တမ်းတင် ရေးသားခြင်း ဖြစ်သည်။ ရလဒ်များကို စောင့်ကြည့်ခြင်းကဏ္ဍသည် ရွေးချယ်ထားသော အကျိုးခံစားခွင့်ရှိသူများ၏ ဘေးဒဏ်ရင်ဆိုင်တုံ့ပြန်နိုင်စွမ်းအား တိုးတက်ပြောင်းလဲမှုပေါ်တွင် အဓိက ထားသည်။ ထိုကဲ့သို့လုပ်ဆောင်ခြင်းဖြင့် BRACED သည် သဘာဝဘေးအန္တရာယ်နှင့် ရာသီဥတုဆိုးရွားလာမှု ဘေးဒဏ်ရင်ဆိုင်တုံ့ပြန်နိုင်စွမ်းအား မြှင့်တက်လာသည့် အကျိုးခံစားခွင့်ရှိသူ အရေအတွက်အား မှတ်သား သိရှိမည်ဖြစ်သည်။ စီမံကိန်း အကဲဖြတ်ခြင်း နည်းဗျူဟာသည် BRACED မှ ပံ့ပိုးမှုပေးသော ရပ်ရွာလူထု နှင့် BRACED ၏ ထောက်ပံ့မှု မရရှိသော ရပ်ရွာလူထု နှစ်ရပ်လုံးမှ ကျား၊မ အချိုးအစား ညီမျှစွာ ပါဝင်သော စစ်တမ်းကောက်ယူမှု quasi-experimental approach နည်းလမ်း ကိုအသုံးပြုထားသည်။ BRACED စီမံကိန်းမှ ရလဒ်များ၊ ငွေကြေးတန်ဖိုးနှင့် တွေ့ကြုံရသည့်အခက်အခဲများကို အချိန်မှန်မှန်နှင့် တိကျစွာ စောင့်ကြည့်တိုင်းတာရန်နှင့် ၎င်းအချက်အလက်များကို စီမံကိန်း စီမံခန့်ခွဲရေးနှင့် ဆုံးဖြတ်ချက် ချမှတ်ခြင်းတို့တွင် အကျိုးရှိစွာ အသုံးပြုရန်အတွက် နားလည်ရန် လွယ်ကူသော လုပ်ငန်းစဉ် ရေးဆွဲမှုတစ်ခု ပြုလုပ်ခဲ့ပြီးဖြစ်သည်။ BRACED Myanmar ပူးပေါင်းအဖွဲ့၏ ဘေးဒဏ်ရင်ဆိုင်တုံ့ပြန်နိုင်စွမ်းအားမြှင့်တင်မှု ရှုထောင့် ကဏ္ဍများ ကို အောက်တွင် ဖော်ပြထားသည်။

BRACED စီမံကိန်းဘေးဒဏ်ခံနိုင်စွမ်းတိုင်းတာမှုများ

အိမ်ထောင်စုအသင့် ဘေးဒဏ်ခံနိုင်စွမ်းတည်ဆောက်ရန် အခြေအနေ (၅) ရပ်

 <p>ကြိုတင်ပြင်ဆင်ခြင်းနှင့် ပြောင်းမည့်နည်းလမ်းများ</p>	 <p>စနစ်များနှင့်အသက်မွေးဝမ်းကြောင်းလုပ်ငန်းများ၏ ဘေးဒဏ်ခံနိုင်စွမ်း</p>	 <p>ငွေကြေးအရင်းအမြစ်များ တည်ဆောက်ခြင်း</p>	 <p>ဆက်သွယ်ရေးသတင်း အချက်အလက်များရရှိခြင်းနှင့် အသုံးပြုခြင်း</p>	 <p>ဆုံးဖြတ်ချက်များ ချမှတ်ခြင်းနှင့် အစီအစဉ်များရေးဆွဲခြင်း</p>
---	---	--	--	---

THESE DIMENSIONS OF CHANGE WERE DEVELOPED AND CONTEXTUALISED FOR THE THREE CLIMATIC ZONES (COASTAL HILLY AND DRY) OF MYANMAR TO REFLECT AVARIETY OF POTENTIAL DISASTER AND CLIMATE RELATED SHOCKS AND STRESS

BRACED စီမံကိန်းအခြေအနေ

BRACED မိတ်ဖက်ပူးပေါင်းအဖွဲ့သည် စီမံကိန်းအား ၂၀၁၅ ခုနှစ် ဇန်နဝါရီလတွင် စတင်ခဲ့ပြီး ၂၀၁၇ ခုနှစ် ဒီဇင်ဘာလတွင် ပြီးဆုံးမည်ဖြစ်သည်။ BRACED စီမံကိန်းသည် ရပ်ရွာလူထုနှင့် ထိတွေ့လုပ်ဆောင်ခြင်း၊ အစီအစဉ် ရေးဆွဲခြင်း၊ လုပ်ငန်းအကောင်အထည် ဖော်လုပ်ဆောင်ခြင်းနှင့် သုတေသနပြုစုခြင်း၊ လေ့လာခြင်းများနှင့် အစီရင်ခံစာများမှ တစ်ဆင့် ခုခံနိုင်စွမ်းနှင့် ဆက်နွယ်မှုရှိသော အချက်အလက်များ၏ အရည်အသွေးနှင့် ရယူသုံးစွဲနိုင်ခြေအား တိုးမြှင့်ပေးခြင်းတို့တွင် စီမံကိန်း အကောင်အထည်ဖော်လုပ်ဆောင်ခြင်း၏ ပထမဆုံး ၁၈ လ အတွင်း သိသာထင်ရှားစွာ တိုးတက်မှုရှိခဲ့ပြီးဖြစ်သည်။

- BRACED အဖွဲ့မှ အမျိုးသမီးနှင့်မိန်းခလေး ၃၂၀၀ ကျော် အပါအဝင် လူအယောက်ပေါင်း ၆၀၀၀၀ အား ဘေးဒဏ်ခံနိုင်စွမ်းဆိုင်ရာ ထောက်ပံ့မှုများ ပံ့ပိုးပေးခဲ့ပြီးဖြစ်သည်။
- ကျေးရွာ ဘေးအန္တရာယ် စီမံခန့်ခွဲရေးကော်မတီ၊ ကျောင်းတွင်း ဘေးအန္တရာယ်စီမံခန့်ခွဲရေးကော်မတီ၊ ဒေသခံအစိုးရ ဒေသခံအုပ်ချုပ်ရေးဌာနများနှင့် ဒေသခံ NGO များ အပါအဝင် လူမှုအဖွဲ့အစည်းအခြေပြုအဖွဲ့အစည်းပေါင်း ၃၀၀ ကျော်နှင့်အတူ တွေ့ဆုံဆွေးနွေးခြင်း၊ သင်တန်းများပေးခြင်း၊ အစီအစဉ်ရေးဆွဲခြင်းနှင့် အသိပညာပေးသင်တန်းများ ပြုလုပ်ခဲ့ပြီး ဖြစ်သည်။
- ရပ်ရွာလူထု၏ ဘေးဒဏ်ခံနိုင်စွမ်း စစ်တမ်းကောက်ယူမှု ၁၅၅၅ ခု အား ကောက်ယူလျက်ရှိပြီး မတူကွဲပြားသော ဘေးအန္တရာယ်များနှင့် ဖိစီးမှုများကို ခွဲခြားဖော်ပြပြီး အဓိကအရေးကြီးသော ရပ်ရွာလူထုဘေးဒဏ်ခံနိုင်စွမ်း လုပ်ငန်းစဉ်များကို ဦးစားပေးရွေးချယ်ခြင်းများအား လုပ်ဆောင်ခဲ့သည်။
- အမျိုးသမီးများအား လုပ်ပိုင်ခွင့် လွှဲပြောင်းပေးခြင်း၊ ဘေးဒဏ်ခံနိုင်စွမ်း စစ်တမ်းကောက်ယူခြင်းနှင့် အစီအစဉ် ရေးဆွဲခြင်း၊ အဆိုပြုတင်သွင်းလွှာအရေးအသားတိုးတက်မှု၊ ကလေးပဟိုပြု ဘေးဒဏ်ခံနိုင်စွမ်း၊ ရာသီဥတုနှင့် မိုးလေဝသသတင်းအချက်အလက်များအား အသုံးပြုခြင်းစသည့် တို့ပါဝင်သော ဘေးဒဏ်ခံနိုင်စွမ်း စွမ်းရည်နှင့်အသိပညာပေး သင်တန်းပေါင်း ၁၀၀ ကျော်အား ပြုလုပ်ကျင်းပခဲ့ပြီးဖြစ်သည်။
- BRACED Myanmar အဖွဲ့မှ ရပ်ရွာလူထု၏ ဘေးဒဏ်ခံနိုင်စွမ်းစစ်တမ်းကောက်ယူခြင်းနှင့် အကောင်အထည်ဖော်ဆောင်ရွက်မှု လက်စွဲ စာအုပ်အား အင်္ဂလိပ်၊ မြန်မာနှစ်ဘာသာဖြင့် ပုံနှိပ်ထုတ်ဝေခဲ့သည့်အပြင် ဘေးဒဏ်ခံနိုင်စွမ်းအား နိုင်လည်စေရန် လမ်းညွှန်ချက်များ ထည့်သွင်းရေးသားထားသည့် လက်ကမ်းစာစောင် များကိုလည်း ထည့်သွင်းထုတ်ဝေခဲ့သည်။

- ဒေသတွင်းဆိုင်ရာ မှတ်သုံဆွေးနွေးပွဲ (Monsoon Forums) ကို မန္တလေးတိုင်းဒေသကြီး၊ ဧရာဝတီတိုင်းဒေသကြီး၊ ရန်ကုန်တိုင်းဒေသကြီးနှင့် မွန်ပြည်နယ်တို့တွင် အသီးသီးကျင်းပခဲ့သည်။ ၎င်းမှတ်သုံဆွေးနွေးပွဲများ သို့ ဒေသဆိုင်ရာ အစိုးရအဖွဲ့များ၊ အရပ်ဖက်အဖွဲ့အစည်းများနှင့် ပုဂ္ဂလိက အဖွဲ့အစည်းများတို့မှ တက်ရောက်ခဲ့ကြသည်။ အဆိုပါဆွေးနွေးပွဲမှ မှတ်သုံရာသီ မိုးလေဝသခန့်မှန်းချက်များသည် ပါဝင်တက်ရောက်သူများအား မှတ်သုံကာလ အပိုင်းအခြားနှင့် ပြင်းအားတို့ပေါ်တွင် အခြေခံသည့် ဆုံးဖြတ်ချက်ချခြင်းနှင့် အစီအစဉ်ရေးဆွဲခြင်း ပြုလုပ်ခြင်းတို့အား အထောက်အကူဖြစ်စေခဲ့သည်။
- BBC Myanmar Media မှ မြန်မာနိုင်ငံရှိ နိုင်ငံသားများအနေဖြင့် ရာသီဥတုပြောင်းလဲခြင်းနှင့် သဘာဝပတ်ဝန်းကျင် ပြောင်းလဲမှုများအား မည်ကဲ့သို့ ရှင်သန်ရင်ဆိုင်နေရသည်ကို တစ်နိုင်ငံလုံးအတိုင်းအတာဖြင့် တင်ဆက်ပြသခဲ့သည့် Climate Asia အစီရင်ခံစာ၏ ပဏာမ ရလဒ်များနှင့် အကြမ်းရေးဆွဲခြင်းအား လုပ်ဆောင်ခဲ့သည်။ အဆိုပါလေ့လာမှုမှ ပြည်သူလူထုအား ပြောင်းလဲလာသော ရာသီဥတု၊ သဘာဝပတ်ဝန်းကျင်နှင့် လိုက်လျောညီထွေစွာ နေထိုင်နိုင်စေရန် ပံ့ပိုးမှုများ ဖြစ်စေမည့် အစီအစဉ်များရေးဆွဲခြင်းနှင့် အကောင်အထည်ဖော် လုပ်ဆောင်ရာတွင် အထောက်အကူ ဖြစ်စေသည်။
- BRACED စီမံကိန်းဧရိယာအတွင်း ဖြစ်ပေါ်သည့် ဘေးအန္တရာယ်များ၏ သတင်းအချက်အလက်များကို ကောက်ယူရန် မိုဘိုင်း (Mobile) စစ်တမ်းကောက်ယူခြင်းအား အသုံးပြုထားသည့် အချိန်နှင့် တပြေးညီ စောင့်ကြည့်လေ့လာသည့် စနစ်တစ်ခုအား ဒီဇိုင်းရေးဆွဲပြီး အကောင်အထည်ဖော်ဆောင်ရွက်လျက် ရှိပါသည်။

အရေးပါသော သင်ခန်းစာများနှင့် သင်ယူရရှိမှုများ

- ပူးပေါင်း ချိတ်ဆက် အကောင်အထည်ဖော် လုပ်ဆောင်ခြင်းသည် ဘေးဒဏ်ခံနိုင်စွမ်းအား ပိုမိုအားကောင်းလာနိုင်စေပါသည်။ အားကောင်းပြီး အကျိုးသက်ရောက်မှုရှိသော ပူးတွဲလုပ်ဆောင်ခြင်း ဆက်ဆံရေးတစ်ခုသည် ယုံကြည်မှုနှင့် အကျိုးရှိသော လုပ်ငန်းလမ်းစဉ်များ တည်ဆောက်ရာတွင် အချိန်ယူ လုပ်ဆောင်ရပါသည်။
- ရပ်ရွာလူထု ဘေးဒဏ်ခံနိုင်စွမ်းတည်ဆောက်ခြင်းသည် ရုတ်တရက်ဖြစ်ပေါ်သော ဘေးဒဏ်များအား ခုခံနိုင်စွမ်းရှိရန် တည်ဆောက်ခြင်းမှ စတင်လုပ်ဆောင်ရမည်ဖြစ်သည်။ သို့မှသာလျှင် ရပ်ရွာလူထုမှ အချိန်ယူ အကောင်အထည်ဖော် လုပ်ဆောင်ရမည့် ကိစ္စရပ်များကို ခွဲခြားဖော်ထုတ် တင်ပြနိုင်မည် ဖြစ်သည်။ ပထမအကြိမ်ကောက်ယူသော ရပ်ရွာလူထု ဘေးဒဏ်ခံနိုင်စွမ်း စစ်တမ်းကောက်ယူမှုတွင် ထည့်သွင်းခဲ့သော ဦးစားပေးလုပ်ရမည့် လှုပ်ရှားမှုများတွင် ကယ်ဆယ်ရေးအဆောက်အအုံ၊ ရပ်ကွက် လူထုပိုင် အခြေခံ အဆောက်အအုံများနှင့် ကြိုတင်အသိပေးစနစ်များ အဓိက ထား ဆောင်ရွက်ရန် ဖြစ်သည်။ ၎င်းအချက်များပြည့်စုံမှသာလျှင် အခြားသော အချိန်ယူလုပ်ဆောင်ရမည့် ကိစ္စရပ်များ (ဥပမာ - - အသက်မွေးဝမ်းကြောင်းလုပ်ငန်း၊ ရေ၊ အစားအစာ၊ စွမ်းအင် စသည့် အခြေခံဝန်ဆောင်မှုများနှင့် စိုက်ပျိုးရေးလုပ်ငန်း) ကို ဆက်လက် လုပ်ဆောင်လာနိုင်မည်ဖြစ်သည်။
- ဘေးဒဏ်ခံနိုင်စွမ်းအား တစ်ကြိမ်တစ်ခါတည်းဖြင့် တည်ဆောက်၍ ရနိုင်မည်မဟုတ်ဘဲ ဗဟုသုတနှင့် သတင်းအချက်အလက် အသစ်များကို ရပ်ရွာလူထုအား အချိန်နှင့်တပြေးညီ ဆက်လက်ပံ့ပိုးပေးနိုင်သော ရေရှည်တည်မြဲသော လှုပ်ရှားမှုများနှင့် ဖန်တီးမှုများကို အချိန်ယူ အကောင်အထည်ဖော် လုပ်ဆောင်ရမည်ဖြစ်သည်။ ထိုကဲ့သို့လုပ်ဆောင်ရန်အတွက် ရပ်ရွာလူထုမှ ၎င်းတို့၏ ဖွံ့ဖြိုးရေး လှုပ်ရှားမှုများနှင့် ဆက်လက်လုပ်ဆောင်သွားမည့် ဘေးအန္တရာယ် စစ်တမ်းကောက်ယူခြင်းများ အတွက် ခေါင်းဆောင်မှုနှင့် ပိုင်ဆိုင်မှုတို့ ရရှိရန်လိုအပ်သည်။ ဒေသအစိုးရ၏ ပူးပေါင်း ပါဝင်လုပ်ဆောင်ခြင်းနှင့် ပံ့ပိုးကူညီမှုတို့သည်လည်း ဘေးဒဏ်ခံနိုင်စွမ်း စစ်တမ်းကောက်ယူမှုမှ တစ်ဖက်တစ်ဖက်အား တိကျသော အချက်အလက်များနှင့် နည်းပညာပိုင်းဆိုင်ရာ ကျွမ်းကျင်သူများကို အသုံးပြုပြီး နှစ်စဉ် နှစ်တိုင်း ပြုပြင်မွမ်းမံခြင်းများပြုလုပ်ရာတွင် အရေးကြီးသည့်ကဏ္ဍမှ ပါဝင်သည်။



BRACED Myanmar Alliance အကြောင်းအသေးစိတ် သိရှိလိုပါက အောက်ပါ လိပ်စာသို့ ခေါ်ဆိုမေးမြန်းနိုင်ပါသည်။

BRACED Myanmar Alliance Coordination Unit:

ပလန်မြန်မာ

အမှတ် (၇)၊ ကမ္ဘောဇလမ်း၊ ရွှေတောင်ကြား၊ ရပ်ကွက် ၂၊
ဗဟန်းမြို့နယ်၊ ရန်ကုန်မြို့၊ မြန်မာ။

☎ : +95 (1) 662554 / F: +95 (1) 662554

@ : braced.myanmar@plan-international.org
JeremyKieron.Stone@plan-international.org

