

မာတိကာ

စဉ်	အကြောင်းအရာ	စာမျက်နှာ	
		မှ	ထိ
	မြေပုံများ		
	အခန်း(၁) နိဒါန်းနှင့် ဒေသသမိုင်း		
၁။	နိဒါန်း	၁	၁
၂။	ဒေသသမိုင်းအကျဉ်း	၂	၂
	အခန်း(၂) ပထဝီဝင်အနေအထား		
၃။	တည်နေရာနှင့် အကျယ်အဝန်း	၂	၂
၄။	နယ်နိမိတ်	၃	၃
၅။	မြေမျက်နှာသွင်ပြင်	၃	၃
၆။	ရေဆင်း	၃	၃
၇။	ပင်လယ်ရေ မျက်နှာပြင်အထက်အမြင့်	၄	၄
	အခန်း(၃) ရာသီဥတုနှင့်သဘာဝပတ်ဝန်းကျင်		
၈။	ရာသီဥတု	၄	၄
၉။	သဘာဝပေါက်ပင်များ	၄	၄
၁၀။	တောရိုင်းတိရစ္ဆာန်များ	၄	၄

စဉ်	အကြောင်းအရာ	စာမျက်နှာ	
		မှ	ထိ
၁၁။	သဘာပတ်ဝန်းကျင်လက်ရှိအခြေအနေ	၅	၅
၁၂။	သဘာပတ်ဝန်းကျင်ထိန်းသိမ်းရေးလုပ်ငန်းများ	၅	၅
၁၃။	သဘာဝဘေးအန္တရာယ်ကျရောက်မှု	၅	၅
	အခန်း(၄) လူဦးရေဆိုင်ရာအချက်အလက်များ		
၁၄။	နေထိုင်သည့်တိုင်းရင်းသားလူမျိုးစုများ	၆	၆
၁၅။	အိမ်ခြေ ၊ အိမ်ထောင်စုနှင့်လူဦးရေ (က)အိမ်ခြေ၊အိမ်ထောင်စု (ခ) လူဦးရေ	၇ ၇	၇ ၇
၁၆။	လူဦးရေတိုးနှုန်းနှင့်ကျား/မ အချိုး (က)လူဦးရေတိုးနှုန်းနှင့်ကျား၊မအချိုး (ခ) မွေးဖွား၊သေဆုံး၊ပြောင်းဝင်ပြောင်းထွက်လူဦးရေ	၈ ၈	၈ ၈
၁၇။	ကိုးကွယ်သည့်ဘာသာ	၈	၈
၁၈။	နိုင်ငံခြားသားနေထိုင်မှု	၈	၈
	အခန်း(၅) အုပ်ချုပ်ရေးဆိုင်ရာအချက်အလက်များ		
၁၉။	အုပ်ချုပ်ရေးနယ်မြေ ဖွဲ့စည်းမှု	၉	၉

စဉ်	အကြောင်းအရာ	စာမျက်နှာ	
		မှ	ထိ
၂၀။	ရွေးကောက်ပွဲဆိုင်ရာကိစ္စရပ်များ		
	(က) မြို့နယ်ရွေးကောက်ပွဲကော်မရှင်အဖွဲ့ခွဲအဖွဲ့ဝင်စာရင်း	၉	၁၀
	(ခ) ဆန္ဒမဲပေးပိုင်ခွင့်ရှိသူဦးရေ	၁၀	၁၀
	(ဂ) နိုင်ငံရေးပါတီများ	၁၀	၁၀
	(ဃ) ရွေးချယ်ခံရသောလွှတ်တော်ကိုယ်စားလှယ်များ	၁၁	၁၁
	အခန်း(၆) စီးပွားရေးဆိုင်ရာ အချက်အလက်များ		
၂၁။	စီးပွားရေးဆိုင်ရာ ခြုံငုံသုံးသပ်ချက်	၁၁	၁၁
၂၂။	မြေအသုံးချမှု	၁၂	၁၂
၂၃။	ဆည်မြောင်းတာဝန်များနှင့်ဆည်ရေသောက်ဧရိယာ		
	(က) ကိုယ့်အားကိုယ်ကိုးဆည်များ	၁၃	၁၄
	(ခ) မြစ်ရေတင်စီမံကိန်းများ	၁၄	၁၄
	(ဂ) တာဝန်များ/ရေထိန်းတံခါးများ	၁၄	၁၄
၂၄။	စိုက်ပျိုးရေးလုပ်ငန်း		
	(က) အဓိကသီးနှံ(၁၀)မျိုး စိုက်ပျိုးထုတ်လုပ်မှု	၁၄	၁၅
	(ခ) နှစ်ရှည်သီးနှံစိုက်ပျိုးမှုအခြေအနေ	၁၅	၁၅
	(ဂ) အခြားဈေးကွက်ဝင်သီးနှံများစိုက်ပျိုး ထုတ်လုပ်မှု	၁၆	၁၆
	(ဃ) လယ်ယာသုံးစက်ကိရိယာ သုံးစွဲမှုအခြေအနေ	၁၆	၁၆
	(င) လယ်ယာသုံးထယ်၊ထွန်နှင့်ကျွဲနွားကောင်ရေ	၁၆	၁၆
	(စ) ဒေသတွင်းဆန်ဖူလုံမှုရာခိုင်နှုန်း	၁၇	၁၇
(ဆ) ဒေသတွင်းဆီဖူလုံမှုရာခိုင်နှုန်း	၁၇	၁၇	

စဉ်	အကြောင်းအရာ	စာမျက်နှာ	
		မှ	ထိ
၂၅။	မွေးမြူရေးလုပ်ငန်း (က) မွေးမြူရေးဇုန် (ခ) မြို့နယ်မွေးမြူရေး(ကောင်ရေ) (ဂ) မြို့နယ်အသားထုတ်လုပ်မှု(ပိဿာ) (ဃ) မြို့နယ်ကြက်၊ဘဲ၊ငှက်၊ခွံထုတ်လုပ်မှု (င) မြို့နယ်နို့ထွက်ပစ္စည်းထုတ်လုပ်မှု (စ) မြို့နယ်ငါးပုစွန်မွေးမြူမှုအခြေအနေ (ဆ) ရေချို၊ရေငန်ငါးဖမ်းလုပ်ငန်းမှ အသားထုတ် လုပ်မှု(တန်)	၁၈ ၁၈ ၁၈ ၁၈ ၁၈ ၁၈ ၁၈	၁၈ ၁၈ ၁၈ ၁၈ ၁၈ ၁၈ ၁၈
၂၆။	စက်မှုလက်မှုလုပ်ငန်း (က) စက်မှုဇုန်များ (ခ) စက်ရုံများ (ဂ) အလုပ်ရုံများ (ဃ) အိမ်တွင်းစက်မှုလက်မှုလုပ်ငန်းများ	၁၉ ၁၉ ၁၉ ၁၉	၁၉ ၁၉ ၁၉ ၂၀
၂၇။	သစ်တောလုပ်ငန်းဆောင်ရွက်မှုအခြေအနေ (က) သစ်တောများ (ခ) စီးပွားဖြစ်သစ်တောစိုက်ခင်း (ဂ) သစ်ထုတ်လုပ်မှု (ဃ) သစ်တောထွက်ပစ္စည်းများ	၂၀ ၂၀ ၂၀ ၂၀	၂၀ ၂၀ ၂၀ ၂၀
၂၈။	တွင်းထွက်ပစ္စည်းထုတ်လုပ်မှုလုပ်ငန်း		

စဉ်	အကြောင်းအရာ	စာမျက်နှာ	
		မှ	ထိ
	(က) သတ္တုတူးဖော်ထုတ်လုပ်မှု	၂၂	၂၂
	(ခ) ကျောက်မျက်တူးဖော်ထုတ်လုပ်မှု	၂၂	၂၂
၂၉။	စွမ်းအင်နှင့်လျှပ်စစ်ကဏ္ဍ		
	(က) ဓာတ်ဆီဒီဇယ်အရောင်းဆိုင်များ	၂၂	၂၂
	(ခ) သဘာဝ ဓါတ်ငွေ့အရောင်းဆိုင်များ	၂၃	၂၃
၃၀	ပို့ဆောင်ရေးနှင့်လမ်းပန်းဆက်သွယ်ရေးလုပ်ငန်း		
	(က) လေလမ်းကြောင်း	၂၃	၂၃
	(ခ) ရေလမ်းကြောင်း	၂၃	၂၃
	(ဂ) ရထားလမ်းနှင့်ဘူတာရုံများ	၂၃	၂၃
	(ဃ) ကားဂိတ်များ	၂၃	၂၃
၃၁	လမ်းဦးစီးဌာနမှလုပ်ငန်းများ		
	(က) ကားလမ်းများ	၂၃	၂၃
	(ခ) မြို့နယ်ချင်းဆက်လမ်းများ	၂၄	၂၄
	(ဂ) တံတားများ	၂၄	၂၅
	(ဃ) လုပ်ငန်းသုံးစက်ကရိယာများ	၂၅	၂၅
	(င) လမ်း၊ တံတားအသုံးပြုခကောက်ခံသည့်လုပ်ငန်း	၂၅	၂၅
၃၂။	ဟိုတယ်နှင့်ခရီးသွားလုပ်ငန်း		
	(က) ဟိုတယ်/ မိုတယ်/ အင်း/ တည်းခိုခန်း	၂၅	၂၅
	(ခ) ကမ်းခြေ/ အပန်းဖြေနေရာ	၂၆	၂၆
၃၃။	သမဝါယမအသင်းများ	၂၆	၂၆

စဉ်	အကြောင်းအရာ	စာမျက်နှာ	
		မှ	ထိ
၃၄	စီးပွားရေးဆိုင်ရာအခြေခံအဆောက်အအုံများ (က) ကုမ္ပဏီ၊ ကုန်စည်ဒိုင်၊ ပွဲရုံ၊ ဈေးနှင့်ကုန်တိုက်များ (ခ) ဘဏ်များ (ဂ) စတိုးဆိုင်နှင့်အရောင်းဆိုင်များ	၂၆ ၂၆ ၂၇	၂၆ ၂၆ ၂၇
၃၅။	စည်ပင်သာယာရေးလုပ်ငန်းများ (က) ဈေးလုပ်ငန်းများ (ခ) သောက်သုံးရေရရှိရေးလုပ်ငန်းများ (ဂ) သန့်ရှင်းရေးလုပ်ငန်းများ (ဃ) လမ်း၊ တံတားလုပ်ငန်းများ	၂၇ ၂၈ ၂၈ ၂၈	၂၇ ၂၈ ၂၈ ၂၈
၃၆။	ပုံနှိပ်လုပ်ငန်းနှင့်မီဒီယာလုပ်ငန်းများ (က) ပုံနှိပ်လုပ်ငန်းနှင့်တေးသံသွင်း၊ ဗွီဒီယို (ခ) မီဒီယာလုပ်ငန်းများ	၂၉ ၂၉	၂၉ ၂၉
၃၇။	ပြည်တွင်းအသားတင်ထုတ်လုပ်မှုနှင့် ဝန်ဆောင်မှုတန်ဖိုး	၂၉	၂၉
၃၈။	လူတစ်ဦးချင်းဝင်ငွေ	၂၉	၂၉
၃၉။	အသက်မွေးဝမ်းကျောင်းလုပ်ငန်း အလိုက်အလုပ်လုပ် သူဦးရေ	၃၀	၃၀
၄၀။	အလုပ်လုပ်နိုင်သူဦးရေနှင့်အလုပ်လက်မဲ့ဦးရေ	၃၀	၃၀
	အခန်း(၇) လူမှုရေးဆိုင်ရာ အချက်အလက်များ		

စဉ်	အကြောင်းအရာ	စာမျက်နှာ	
		မှ	ထိ
၄၁။	ပညာရေးကဏ္ဍ		
	(က) အဆင့်မြင့်ပညာကျောင်းများ	၃၀	၃၀
	(ခ) အခြေခံပညာကျောင်းများ	၃၁	၃၈
	(ဂ) မူလတန်းကြိုကျောင်းများ	၃၈	၄၀
	(ဃ) ဘုန်းတော်ကြီးသင်ပညာရေးကျောင်း	၄၀	၄၀
	(င) ကျောင်းနေအရွယ်ကလေးများ ကျောင်းအပ်နှံမှု	၄၀	၄၀
	(စ) တက္ကသိုလ်ဝင်တန်းအောင်မြင်မှု	၄၀	၄၀
	(ဆ) စာတတ်မြောက်မှုရာခိုင်နှုန်း	၄၀	၄၀
	(ဇ) သင်ကြားမှုသင်ယူမှုအထောက်အကူပြု စာသင်ခန်းများဖွင့်လှစ်နိုင်မှု	၄၀	၄၁
(ဈ) စာကြည့်တိုက်များဖွင့်လှစ်နိုင်မှု	၄၁	၄၁	
၄၂။	ကျန်းမာရေးကဏ္ဍ		
	(က) ဆေးရုံများ	၄၁	၄၁
	(ခ) ဆေးပေးခန်းများ၊	၄၂	၄၂
	(ဂ) ကျေးလက်ကျန်းမာရေး ဌာန/ ဌာနခွဲများ	၄၂	၄၃
	(ဃ) ကျန်းမာရေးစောင့်ရှောက်မှု	၄၃	၄၃
	(င) ဒေသတွင်း အများဆုံးဖြစ်တတ်သောရောဂါများ	၄၄	၄၄
	(စ) HIV/ AIDS-ရောဂါ ဖြစ်ပွား/သေဆုံးဦးရေ	၄၄	၄၄
	(ဆ) ကျန်းမာရေးဆိုင်ရာ အညွှန်းကိန်းများ	၄၄	၄၄

စဉ်	အကြောင်းအရာ	စာမျက်နှာ	
		မှ	ထိ
၄၃	လူမှုရေးအသင်းအဖွဲ့များ		
	(က) INGO	၄၄	၄၄
	(ခ) NGO(ဦးရေ)	၄၄	၄၄
	(ဂ) အသင်းအဖွဲ့များ	၄၅	၄၅
၄၄။	အားကစားနှင့် ဖျော်ဖြေရေးလုပ်ငန်းများ	၄၅	၄၅
	အခန်း(၈) ဘာသာရေးဆိုင်ရာအချက်အလက်များ		
၄၅။	ဗုဒ္ဓဘာသာဆိုင်ရာအဆောက်အဦများနှင့်သာသနာဝင်ပုဂ္ဂိုလ်များ		
	(က) သာသနိကအဆောက်အဦများ	၄၆	၄၆
	(ခ) ရဟန်းသံဃာနှင့်သီလရှင်များ	၄၆	၄၆
	(ဂ) ထင်ရှားသည့်ဘုရား၊စေတီ၊ပုထိုးများ	၄၆	၄၆
	(ဃ) ထင်ရှားသည့်ဘုန်းတော်ကြီးကျောင်းများ	၄၆	၄၆
၄၆။	အခြားဘာသာရေးအဆောက်အဦများ	၄၆	၄၆
၄၇။	သမိုင်းဝင်ထင်ရှားသောအဆောက်အဦများနှင့်နေရာများ	၄၆	၄၆

စဉ်	အကြောင်းအရာ	စာမျက်နှာ	
		မှ	ထိ
	အခန်း(၉) ဒေသဖွံ့ဖြိုးရေးဆိုင်ရာအချက်အလက်များ		
၄၈။	ဒေသဖွံ့ဖြိုးရေးလုပ်ငန်းများဆောင်ရွက်နိုင်မှု အခြေအနေ (က) ကျေးလက်ဒေသဖွံ့ဖြိုးတိုးတက်ရေးဦးစီးဌာနမှ ဆောင်ရွက်သည့်လုပ်ငန်းများ (ခ) အစိုးရနှင့်ပြည်သူ့ဆောင်ရွက်သည့်ဒေသဖွံ့ဖြိုးရေး လုပ်ငန်းများ	၄၇ ၄၈	၄၈ ၄၈
၄၉။	မြို့ပြစီမံကိန်း(Town Plan) နှစ်(၃၀)အတွက် မြေ အသုံးချမှုဆိုင်ရာ လျာထားချက်	၄၉	၄၉
	အခန်း(၁၀) အထွေထွေ		
၅၀။	အခြားတင်ပြလိုသောအချက်များ	၄၉	၅၅
၅၁။	နိဂုံး	၅၅	၅၅

မင်းတုန်းမြို့ပြမြေပုံ



စကေး ၄ လက်မ = ၁ မိုင်

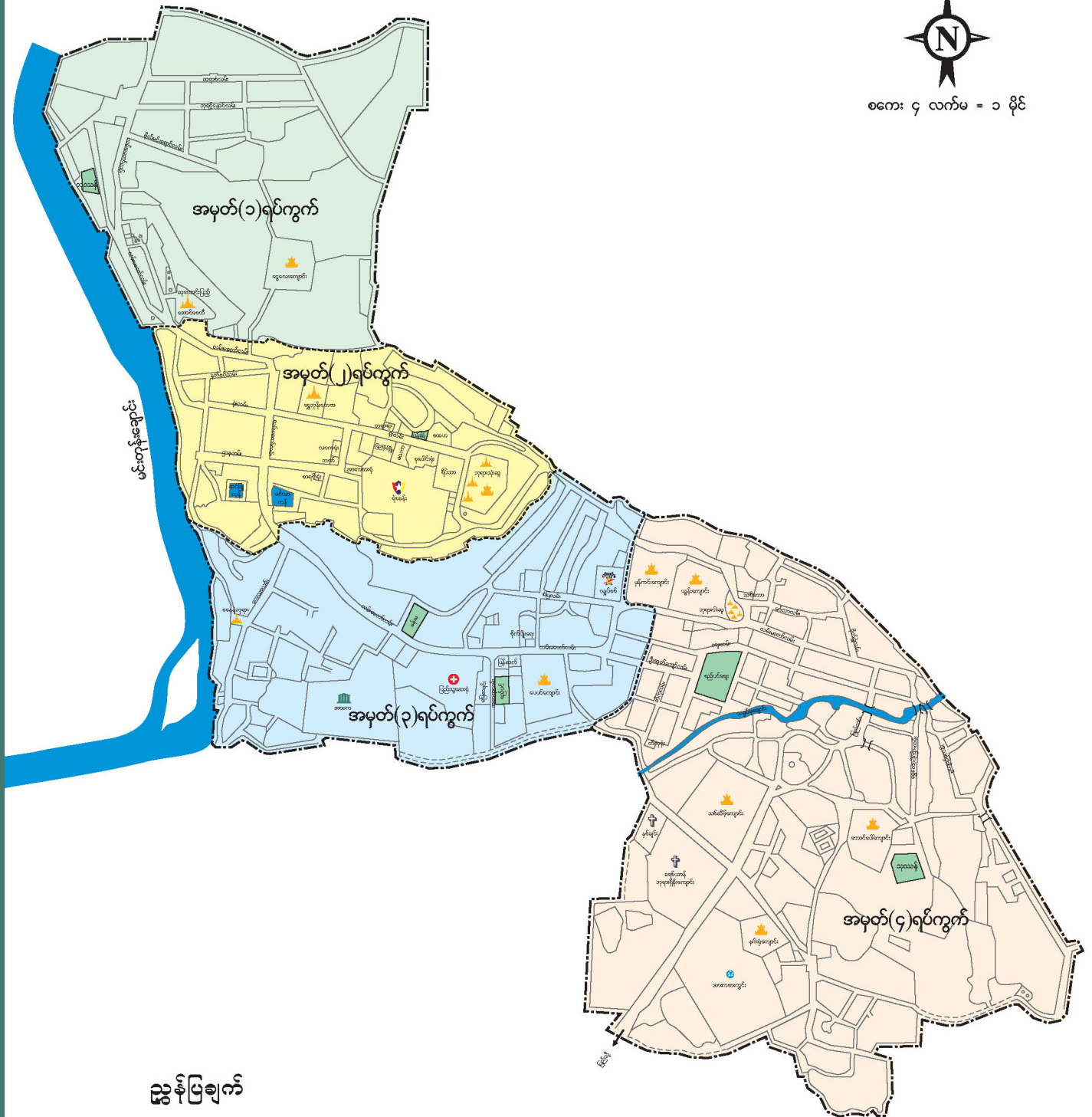

ညွှန်းပြချက်

မြို့နယ်နိမိတ်	
ရပ်ကွက်နယ်နိမိတ်	
ချောင်း	
အဖွဲ့ပိုင်မြေ	
စေတီ	
ဘုန်းတော်ကြီးကျောင်း	
စာသင်ကျောင်း	
ဆေးရုံ	

မင်းတုန်းမြို့နယ်မြေပုံ



ကျေးရွာအုပ်စုအညွှန်းပြမြေပုံ
 မင်းတုန်းမြို့နယ်
 မကွေးတိုင်း
 စကေး ၄ လက်မ = ၁ မိုင်

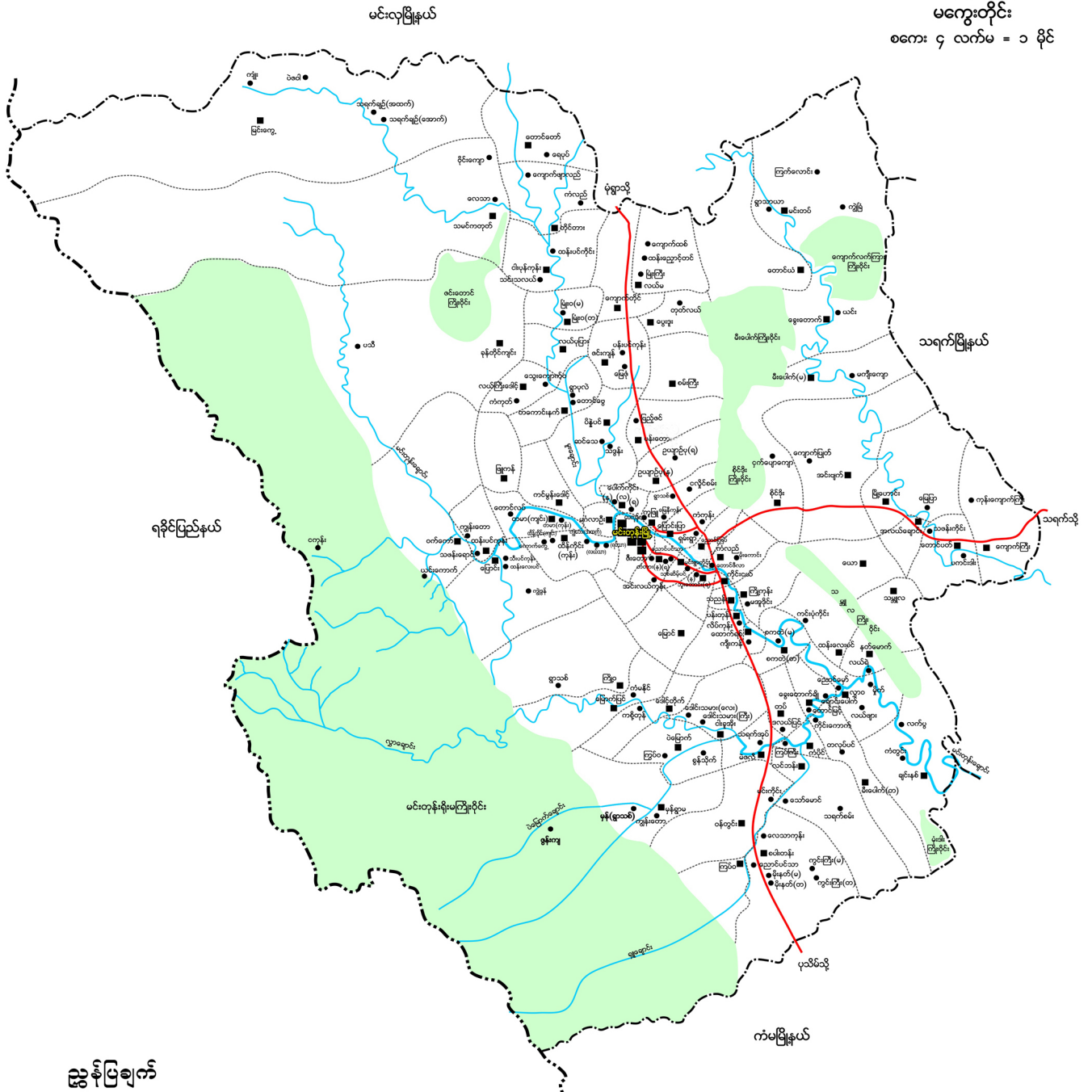

ညွှန်းပြချက်

မြို့နယ်နိမိတ်	
ကျေးရွာအုပ်စုနယ်နိမိတ်	
မြို့	
ကျေးရွာအုပ်စု	
ကျေးရွာ	
ကားလမ်း	
ချောင်း	
သစ်တောကြီးရိုင်း	

မင်းတုန်းမြို့နယ်၏ဒေသဆိုင်ရာအချက်အလက်များ
အခန်း(၁)
နိဒါန်းနှင့်ဒေသသမိုင်း

နိဒါန်း

၁။ အထွေထွေအုပ်ချုပ်ရေးဦးစီးဌာနသည် ပြည်ထောင်စုအစိုးရအဖွဲ့ရုံး၊ ဝန်ကြီးဌာနအောက်ရှိ ဌာနတစ်ခုဖြစ်ပြီး တရားဥပဒေစိုးမိုးရေး၊ ရပ်ရွာအေးချမ်းသာယာရေး၊ နိုင်ငံတော်အစိုးရ၏မူဝါဒများ အကောင်အထည်ဖော်ရေး၊ ကောင်းမွန်သော အုပ်ချုပ်ရေးစနစ်ဖော်ဆောင်ရေးနှင့် ပြည်သူ့ဗဟိုပြုဒေသဖွံ့ဖြိုးရေးလုပ်ငန်းများ ဆောင်ရွက်ရေးဟူသော ရည်မှန်းချက်တာဝန်များကို အောင်မြင်အောင် ဆောင်ရွက်လျက်ရှိပါသည်။ အထွေထွေအုပ်ချုပ်ရေးဦးစီးဌာနတွင် တာဝန်ထမ်းဆောင်ကြသည့်အဆင့်ဆင့်သော အရာထမ်း၊ အမှုထမ်းများသည် ရုံးချုပ်အဆင့်မှ အောက်ခြေရပ်ကွက်/ကျေးရွာအုပ်စု အဆင့်အထိ အထွေထွေအုပ်ချုပ်ရေးဦးစီးဌာန ရုံးအသီးသီးတွင် တာဝန်ထမ်းဆောင်ကြရပြီး နိုင်ငံတော်အုပ်ချုပ်ရေးယန္တရား ချောမွေ့စွာ လည်ပတ်ရေးတွင် ပါဝင်ဆောင်ရွက်ခြင်း၊ ဝန်ကြီးဌာန၏ ရည်မှန်းချက်တာဝန်များ၊ အခြားဝန်ကြီးဌာနမှ ပေးအပ်သောတာဝန်များနှင့် ဒေသန္တရအစိုးရအဖွဲ့များမှ ပေးအပ်သော လုပ်ငန်းတာဝန်များကို ကျေပွန်စွာ ထမ်းဆောင်နေကြရသည်ဖြစ်ရာ ဒေသဆိုင်ရာ အချက်အလက်များ ပြုစုထားရှိခြင်းသည် များစွာအရေးပါလာပါသည်။ ဒေသဆိုင်ရာအချက်အလက်များ ပြုစုခြင်းဖြင့် မိမိတို့၏ လုပ်ငန်းဆောင်ရွက်ရာတွင် အထောက်အကူပြုသကဲ့သို့ အကြီးအကဲများ နယ်မြေသို့ ကွင်းဆင်းရာတွင် နယ်မြေ၏အချက်အလက်များကို လွယ်ကူစွာ သိရှိနိုင်မည်ဖြစ်ပါသည်။ ဤစာအုပ်သည် မင်းတုန်းမြို့နယ်၏ ဒေသဆိုင်ရာ အချက်အလက်များ (၂၀၁၉ ခုနှစ်၊ စက်တင်ဘာလကုန်ထိအခြေအနေ)ကို သက်ဆိုင်ရာ ဌာနအသီးသီးမှ ပေးပို့သော ကိန်းဂဏန်းများနှင့်အညီ ပြုစုတင်ပြထားခြင်းဖြစ်ပါသည်။

ဒေသခိုင်းအကျဉ်း

၂။ မင်းတုန်းမြို့သည် သာသနာတော်နှစ်(၆၄၈)ခုနှစ်၊ ကောဇာသက္ကရာဇ် (၂၆)ခုနှစ်တွင် သမုဒ္ဒရာဇ်ဘုရင်မှ ဘုမ္မဝတီမြို့အဖြစ် ခေါ်ဝေါ်သမုတ် တည်ထောင်ခဲ့သည်။ သာသနာသက္ကရာဇ်(၄၄၆)ခုနှစ် ပုဂံထီးနန်းကို ကျန်စစ်သား မင်း နန်းတက်စဉ် သားတော် ရာဇကုမ္မာရ်မင်းသားကို ရခိုင်ပြည်နယ်နှင့် ဘုမ္မဝတီတောင်စဉ်(၇)ခရိုင်ကို ပေးအပ်ခဲ့သည်။ ပုဂံပြည်(၅၃)နှစ်မြောက် ကျစွာ မင်းလက်ထက် တောကျောင်းခေါ် သရက်မြို့မှ ကံသာမင်းကြီးသည် ၎င်း၏ မိဖုရားအား သားမွေးလျှင် ထီးနန်းလုမည်စိုး၍ ကလေးအား သတ်ရန် အမိန့် ထုတ်ခဲ့ရာ လုံခြုံရာအရပ်ဖြစ်သော သမန္တနဒီချောင်းဖျား မင်းပုန်းတောင် တည်ရှိရာ ဘုမ္မဝတီမြို့၌ ပုန်းခိုနေခဲ့သည်။ မင်းသားငယ် ပုန်းခိုရာအရပ် ဘုမ္မဝတီမြို့ကို မင်းပုန်းမြို့ဟုခေါ်ခဲ့ရာ နောင်တွင် မင်းတုန်းမြို့ဟု ပြောင်းလဲ ခေါ်ဆိုခဲ့ကြသည်။ မင်းတုန်းမြို့နယ်သည် ပြည်ထဲရေးနှင့် သာသနာရေး ဝန်ကြီးဌာန၏ (၁၉-၆-၁၉၇၂) ရက်စွဲပါစာအမှတ်၊ ၁၀၃/ ၁၀/ စိတ်(၁) ဖြင့် ဖွဲ့စည်းခဲ့ပါသည်။

**အခန်း(၂)
ပထဝီဝင်အနေအထား**

တည်နေရာအကျယ်အဝန်း

၃။ မင်းတုန်းမြို့နယ်သည် ရခိုင်ရိုးမတောင်တန်း၏ အရှေ့ဘက်တွင် တည်ရှိ၍ မကွေးတိုင်းဒေသကြီး၊ သရက်ခရိုင်အတွင်းရှိ မြို့နယ်ဖြစ်ပါသည်။ မင်းတုန်းမြို့နယ်သည် မြောက်လတ္တီတွဒ် ၁၉ ဒီဂရီ၊ ၃ မိနစ်၊ ၃ စက္ကန့်မှ ၁၉ ဒီဂရီ၊ ၃၈ မိနစ်၊ ၁၅ စက္ကန့်အကြား အရှေ့လောင် လျီကျူ ၉၄ ဒီဂရီ၊ ၂၅ မိနစ်၊ ၁၂ စက္ကန့်မှ ၉၄ ဒီဂရီ၊ ၅၈ မိနစ်၊ ၁၅ စက္ကန့်အကြား တည်ရှိပြီး အကျယ် အဝန်းမှာ ၉၈၆.၅၉ စတုရန်းမိုင် ကျယ်ဝန်းပါသည်။ အရှေ့နှင့်အနောက် ၂၈.၂၅ မိုင်ရှိပြီး တောင်နှင့်မြောက် ၃၅ မိုင် ရှည်လျားပါသည်။ မင်းတုန်းမြို့ နယ်နှင့် မြို့၏ ဧရိယာစတုရန်းမိုင်မှာ အောက်ပါအတိုင်းဖြစ်ပါသည်-

စဉ်	မြို့နယ် အမည်	မြို့ဧရိယာ စတုရန်းမိုင်	ကျေးရွာအုပ်စု ဧရိယာစတုရန်းမိုင်	မြို့နယ်ဧရိယာ စတုရန်းမိုင်
၁	မင်းတုန်း	၀.၂၁	၁.၂၇	၉၈၆.၅၉

နယ်နိမိတ်

၄။ မင်းတုန်းမြို့နယ်သည် အရှေ့ဘက်တွင် မကွေးတိုင်းဒေသကြီး၊ သရက်မြို့နယ်၊ တောင်ဘက်တွင် ကံမမြို့နယ်နှင့် ထိစပ်လျက်ရှိပါသည်။ အနောက်ဘက်တွင် ရခိုင်ပြည်နယ်၊ သံတွဲခရိုင်၊ အမ်းမြို့နယ်၊ တောင်ကုတ်မြို့နယ်တို့နှင့် ထိစပ်လျက်ရှိပြီး မြောက်ဘက်တွင် မင်းလှမြို့နယ်နှင့် နယ်နိမိတ် ထိစပ်လျက်ရှိပါသည်။

မြေမျက်နှာသွင်ပြင်

၅။ မင်းတုန်းမြို့နယ်သည် တောင်ကုန်း၊ တောင်တန်းထူထပ်သော ဒေသ ဖြစ်ပြီး သစ်တောများ ဖုံးလွှမ်းလျက်ရှိပါသည်။ တောင်ကုန်းတောင်တန်း များသည် မြောက်မှတောင်သို့ သွယ်တန်းလျက်ရှိပြီး ထင်ရှားသော တောင်တန်း များမှာ ရွှေတောင်၊ ပဲဇဝါတောင်၊ မြင်းကုဋေတောင်တို့ ဖြစ်ပါသည်။

ရေဆင်း

၆။ မင်းတုန်းမြို့နယ်တွင်ချောင်းပေါများသည့် ဒေသတစ်ခုဖြစ်ပြီး ချောင်း များသည် အနောက်မှ အရှေ့သို့ စီးဆင်းလျက်ရှိပါသည်။ထင်ရှားသော ချောင်း မှာ မင်းတုန်းချောင်းဖြစ်ပြီး မင်းတုန်းမြို့ အနီးမှဖြတ်၍ အနောက်မှ အရှေ့သို့ စီးဆင်းကာ ဧရာဝတီမြစ်ထဲသို့ စီးဝင်ပါသည်။ ဒေသအတွင်း ရေအရင်းအမြစ် အများစုမှာ ရေချိုဖြစ်၍ စိုက်ပျိုးရေး၊ သောက်သုံးရေ စသည်ဖြင့် အသုံးပြုနိုင် ပြီး နွေရာသီတွင် အချို့နေရာများ၌ ရေအနက်ပေ(၆) ပေခန့်ရှိပြီး၊ အချို့နေရာ များတွင် ရေအနက်ပေ (၂)ပေခန့်ရှိသဖြင့် စက်လှေ များ မသွားနိုင်ပါ။

ပင်လယ်ရေမျက်နှာပြင်အထက်အမြင့်

၇။ မင်းတုန်းမြို့နယ်သည် ပင်လယ်ရေမျက်နှာပြင်အထက် ပျမ်းမျှ အမြင့်(၃၈၆)ပေ အထက်တွင် တည်ရှိပါသည်။ အမြင့်ဆုံးတောင်မှာ ပဲဇဝါ တောင်ဖြစ်၍ ပင်လယ်ရေမျက်နှာပြင်အထက် (၅၀၂၂)ပေမြင့်၍ မြို့နယ်ရှိ အနိမ့်ဆုံးအရပ်ဒေသမှာ ချင်းနစ်ကျေးရွာအုပ်စုဖြစ်ပါသည်။

၄
အခန်း(၃)

ရာသီဥတုနှင့် သဘာဝပတ်ဝန်းကျင်

ရာသီဥတု

၈။ မင်းတုန်းမြို့နယ်သည် ပူအိုက်စွက်စိုသော ရာသီဥတုရှိပြီး အမြင့်ဆုံး အပူချိန် (၄၄ C)နှင့် အနိမ့်ဆုံးအပူချိန် (၁၁ C) ဖြစ်ပါသည်။ နှစ်အလိုက် ဖြစ်ပေါ်ခဲ့သော မိုးရေချိန်နှင့် အပူချိန်မှာ အောက်ပါအတိုင်းဖြစ်ပါသည်-

စဉ်	ခုနှစ်	မိုးရေချိန်		အပူချိန်	
		မိုးရွာရက်	စုစုပေါင်း မိုးရေချိန်(လက်မ)	နွေရာသီ(C) အမြင့်ဆုံး	ဆောင်းရာသီ(C) အနိမ့်ဆုံး
၁	၂၀၁၆	၈၈	၆၈.၈၈	၄၁	၁၃
စဉ်	ခုနှစ်	မိုးရေချိန်		အပူချိန်	
		မိုးရွာရက်	စုစုပေါင်း မိုးရေချိန်(လက်မ)	နွေရာသီ(C) အမြင့်ဆုံး	ဆောင်းရာသီ(C) အနိမ့်ဆုံး
၂	၂၀၁၇	၁၀၃	၆၉.၂၅	၄၂	၁၃
၃	၂၀၁၈	၇၆	၅၈.၀၈	၄၁	၁၄
၄	၂၀၁၉	၆၁	၃၈.၈၁	၄၄	၁၁

သဘာဝပေါက်ပင်များ

၉။ မင်းတုန်းမြို့နယ်အတွင်း ပေါက်ရောက်သည့် သဘာဝပေါက်ပင်များ အနက် ရတနာတန်းဝင် အပင်များမှာ ကျွန်း၊ ပျဉ်းကတိုး၊ သစ်ယာ၊ အင်ကြင်း၊ ပိတောက်၊ ဖန်ခါး၊ ရုံးများဖြစ်ပြီး သစ်မာပင်များမှာ မန်ကျည်း၊ ယင်းမာ၊ သစ်စေး၊ ဒီးဒူး၊ နဘဲ၊ လက်ပံတို့ဖြစ်၍ အခြားသစ်ဝါးပင်များမှာ မဲဇလီ၊ ဘောစကိုင်း၊ သခွတ်၊ သိုက်ဝါး၊ ကြသောင်းဝါး၊ ထီးရိုးဝါး၊ မျှင်ဝါးတို့ ပေါက်ရောက်ကြပါသည်။

တောရိုင်းတိရိစ္ဆာန်များ

၁၀။ မင်းတုန်းမြို့နယ်အတွင်း တွေ့ရသော တောရိုင်းတိရိစ္ဆာန်များမှာ ပြောင်၊ စိုင်း၊ ဆတ်၊ ချေ၊ ဒရယ်၊ တောဝက်၊ သမင်၊ တောကြောင်၊ တောင်ဆိတ်၊ မျောက်အမျိုးမျိုး၊ ဝံပုလွေ၊ တောခွေး၊ သင်းခွေကြပ်၊ မြွေအမျိုးမျိုး၊ လိပ်နှင့် ဖွတ်တို့ဖြစ်ပါသည်။

သဘာဝပတ်ဝန်းကျင်လက်ရှိအခြေအနေ

၁၁။ မင်းတုန်းမြို့နယ်ရှိ သဘာဝပတ်ဝန်းကျင် လက်ရှိအခြေအနေ အပင်များ ရှင်သန်ကောင်းမွန်နေပါသည်။ ချောင်းများမှာလည်း ပတ်ဝန်းကျင်ရှိ ကျေးရွာများအတွက် သုံးစွဲရန် လုံလောက်လျှက်ရှိပါသည်။

သဘာဝပတ်ဝန်းကျင်ထိန်းသိမ်းရေးလုပ်ငန်းများ

၁၂။ မင်းတုန်းမြို့နယ်တွင် သဘာဝပတ်ဝန်းကျင်ထိန်းသိမ်းရေး လုပ်ငန်းများအတွက် စိမ်း/စိုဦးစီးဌာနမှ နှစ်စဉ်စိုက်ခင်းများ တည်ထောင်စိုက်ပျိုးခြင်း၊ သဘာဝတောအခြေအနေများ ပျက်စီးမှုမရှိစေရေးအတွက် နှစ်စဉ်ထိန်းသိမ်းကာကွယ်ခြင်း၊ သစ်ပင်များခုတ်လှဲ၍ ထင်းအဖြစ်သုံးစွဲခြင်းကို လျှော့ချ၍ စိုက်/ခွန်ပစ္စည်းများသုံးစွဲရန် စည်းရုံးဟောပြော ဆောင်ရွက်လျက်ရှိပါသည်။

သဘာဝဘေးအန္တရာယ်ကျရောက်နိုင်ခြေ

၁၃။ ၂၀၁၈-၂၀၁၉ဘဏ္ဍာရေးနှစ်တွင် မင်းတုန်းမြို့နယ်၌ရေဘေး(၁)ကြိမ်၊ လေဘေး(၁၅)ကြိမ် ရင်ဆိုင်တွေ့ကြုံခဲ့ရပြီး ပျက်စီးဆုံးရှုံးမှုမှာ အောက်ပါအတိုင်းဖြစ်ပါသည်-

စဉ်	အမျိုးအစား	ဖြစ်ပွားကြိမ်	သေ/ပျောက်ဦးရေ	အဆောက်အဦးပျက်စီးမှု	ဆုံးရှုံးမှုတန်ဖိုး (ကျပ်သန်း)
၁	ရေဘေး	၁	-	၂	၃၆.၉၈၈
၂	လေဘေး	၁၅	-	၂၅၇	၁၆.၇၃၈၅၅
ပေါင်း		၁၆	-	၂၅၉	၅၃.၇၂၇၅၅

အခန်း(၄)

လူဦးရေဆိုင်ရာအချက်အလက်များ

နေထိုင်သည့်တိုင်းရင်းသားလူမျိုးစုများ

၁၄။ မင်းတုန်းမြို့နယ်တွင် နေထိုင်ကြသည့်လူမျိုးစုများမှာ အောက်ပါ အတိုင်းဖြစ်ပါသည်-

စဉ်	လူမျိုး	နေထိုင်သည့် လူဦးရေ	မြို့နယ်လူဦးရေ	မြို့နယ်လူဦးရေ၏ ရာခိုင်နှုန်း
၁	ကချင်	၅	၆၃၇၄၄	၀.၀၀၈
၂	ကယား	-	၆၃၇၄၄	-
၃	ကရင်	၁၀	၆၃၇၄၄	၀.၀၁၆
၄	ချင်း	၉၄၁၀	၆၃၇၄၄	၁၄.၇၆၂
၅	မွန်	၂	၆၃၇၄၄	၀.၀၀၃
၆	ဗမာ	၅၄၂၉၂	၆၃၇၄၄	၈၅.၁၇၂
၇	ရခိုင်	၁၆	၆၃၇၄၄	၀.၀၂၅
၈	ရှမ်း	၃	၆၃၇၄၄	၀.၀၀၅
မြို့နယ်ချုပ်		၆၃၇၃၈	၆၃၇၄၄	၉၉.၉၉၁

အိမ်ခြေ၊ အိမ်ထောင်စု၊ လူဦးရေ

၁၅။ မင်းတုန်းမြို့နယ်၏ ၂၀၁၉ ခုနှစ်၊ စက်တင်ဘာလကုန်အထိ အိမ်ခြေ၊ အိမ်ထောင်စု၊ လူဦးရေမှာ အောက်ပါ အတိုင်းဖြစ်ပါသည်-

(က) အိမ်ခြေ/အိမ်ထောင်စု

စဉ်	အကြောင်းအရာ	အိမ်ခြေ	အိမ်ထောင်စု	ရပ်ကွက်	ကျေးရွာအုပ်စု	ကျေးရွာ
၁	မြို့နေ	၁၅၇၁	၁၃၄၇	၄	-	-
၂	ကျေးလက်နေ	၁၅၇၈၀	၁၅၄၃၇	-	၇၂	၁၇၄
	မြို့နယ်ချုပ်	၁၇၃၅၁	၁၆၇၈၄	၄	၇၂	၁၇၄

(ခ) လူဦးရေ

စဉ်	အကြောင်းအရာ	အသက်(၁၈)နှစ်အထက်			အသက်(၁၈)နှစ်အောက်			စုစုပေါင်း		
		ကျား	မ	ပေါင်း	ကျား	မ	ပေါင်း	ကျား	မ	ပေါင်း
၁	မြို့နေ	၁၉၀၂	၂၃၆၇	၄၂၆၉	၅၉၂	၅၄၄	၁၁၃၆	၂၄၉၄	၂၉၁၁	၅၄၀၅
၂	ကျေးလက်နေ	၂၁၁၆၄	၂၃၉၄၀	၄၅၁၀၄	၆၈၃၈	၆၃၉၇	၁၃၂၃၅	၂၈၀၀၂	၃၀၃၃၇	၅၈၃၃၉
	မြို့နယ်ချုပ်	၂၃၀၆၆	၂၆၃၀၇	၄၉၃၇၃	၇၄၃၀	၆၉၄၁	၁၄၃၇၁	၃၀၄၉၆	၃၃၂၄၈	၆၃၇၄၄

လူဦးရေတိုးနှုန်းနှင့် ကျား၊ မအချိုး

၁၆။ မင်းတုန်းမြို့နယ်၏ ၂၀၁၉ခုနှစ် လူဦးရေတိုးနှုန်းနှင့် ကျား၊ မအချိုးမှာ အောက်ပါအတိုင်းဖြစ်ပါသည်-

(က) လူဦးရေတိုးနှုန်းနှင့်ကျား၊မအချိုး

စဉ်	မြို့နယ်	ယခင်နှစ် လူဦးရေ	ယခုနှစ် လူဦးရေ	တိုးလာ ဦးရေ	တိုး နှုန်း	ကျား/မအချိုး		
						ကျား	မ	အချိုး
၁	မင်းတုန်း	၆၂၁၉၉	၆၃၇၄၄	၁၅၄၅	၂.၄၈	၃၀၄၉၆	၃၃၂၄၈	၁:၁.၀၉
	မြို့နယ်ချုပ်	၆၂၁၉၉	၆၃၇၄၄	၁၅၄၅	၂.၄၈	၃၀၄၉၆	၃၃၂၄၈	၁:၁.၀၉

(ခ) မွေးဖွား၊ သေဆုံး၊ ပြောင်းဝင်၊ ပြောင်းထွက်လူဦးရေ

စဉ်	မြို့နယ်	မူလ လူဦးရေ	မွေးဖွား ဦးရေ	သေဆုံး ဦးရေ	ပြောင်းဝင် ဦးရေ	ပြောင်းထွက် ဦးရေ	လက်ရှိ လူဦးရေ
၁	မင်းတုန်း	၆၂၁၉၉	၈၃၂	၅၇၁	၁၇၂၀	၄၃၆	၆၃၇၄၄
	မြို့နယ်ချုပ်	၆၂၁၉၉	၈၃၂	၅၇၁	၁၇၂၀	၄၃၆	၆၃၇၄၄

ကိုးကွယ်သည့်ဘာသာ

၁၇။ မင်းတုန်းမြို့နယ်တွင် နေထိုင်ကြသူများ၏ ကိုးကွယ်သည့်ဘာသာ အလိုက်လူဦးရေမှာ အောက်ပါအတိုင်းဖြစ်ပါသည်-

စဉ်	မြို့နယ်	ဗုဒ္ဓ ဘာသာ	ခရစ် စယာန်	ဟိန္ဒူ ဘာသာ	အစ္စလာမ် ဘာသာ	နတ်	အခြား	ပေါင်း
၁	မင်းတုန်း	၆၁၉၁၀	၅၈၇	-	၆	-	၁၂၄၁	၆၃၇၄၄
	မြို့နယ်ချုပ်	၆၁၉၁၀	၅၈၇	-	၆	-	၁၂၄၁	၆၃၇၄၄

နိုင်ငံခြားသားများနေထိုင်မှု

၁၈။ မင်းတုန်းမြို့နယ်အတွင်း နိုင်ငံခြားသားများ နေထိုင်မှုစာရင်းမှာ အောက်ပါအတိုင်းဖြစ်ပါသည်-

စဉ်	မြို့နယ်	နိုင်ငံခြားသား လူမျိုး	နေထိုင်ဦးရေ	မြို့နယ်လူဦးရေ	မြို့နယ်လူဦးရေ၏ ရာခိုင်နှုန်း
၁	မင်းတုန်း	အိန္ဒိယ	၆	၆၃၇၄၄	၀.၀၀၉

၉
အခန်း(၅)

အုပ်ချုပ်ရေးဆိုင်ရာအချက်အလက်များ

အုပ်ချုပ်ရေးနယ်မြေဖွဲ့စည်းမှု

၁၉။ မင်းတုန်းမြို့နယ်၏ အုပ်ချုပ်ရေးနယ်မြေဖွဲ့စည်းမှုမှာ အောက်ပါ အတိုင်းဖြစ်ပါသည်-

စဉ်	မြို့နယ်	မြို့	ရပ်ကွက်	ကျေးရွာအုပ်စု	ကျေးရွာ
၁	မင်းတုန်း	၁	၄	၇၂	၁၇၄
	မြို့နယ်ချုပ်	၁	၄	၇၂	၁၇၄

ရွေးကောက်ပွဲဆိုင်ရာကိစ္စရပ်များ

၂၀။ မင်းတုန်းမြို့နယ်၏ ရွေးကောက်ပွဲဆိုင်ရာကိစ္စရပ်များအား အောက်ပါအတိုင်း ဖော်ပြအပ်ပါသည်-

(က) မြို့နယ်ကော်မရှင်အဖွဲ့ခွဲ အဖွဲ့ဝင်စာရင်း

စဉ်	အမည်	အလုပ်အကိုင်	တာဝန်
၁	ဦးစိုးကြည်	ပညာရေး(ငြိမ်း)	ဥက္ကဋ္ဌ
၂	ဦးသိန်းအောင်	လယ်စီစာရင်းအင်း(ငြိမ်း)	အဖွဲ့ဝင်
၃	ဦးတင်လှိုင်	ထွေအုပ်(ငြိမ်း)	အဖွဲ့ဝင်
၄	ဒေါ်ခင်ဖြူ	ပညာရေး(ငြိမ်း)	အဖွဲ့ဝင်
၅	ဦးစိုးကျော်	ပညာရေး(ငြိမ်း)	အဖွဲ့ဝင်
၆	ဦးခင်ဝင်း	ပြန်ဆက်(ငြိမ်း)	အဖွဲ့ဝင်
၇	ဦးအေးမင်းထွန်း	ဒုမြို့နယ်အုပ်ချုပ်ရေးမှူး	အဖွဲ့ဝင်
၈	ဦးမြင့်ရွှေ	မြို့နယ်ဦးစီးမှူး	အဖွဲ့ဝင်
၉	ဦးထွန်းထွန်းဦး	ဦးစီးအရာရှိ	အဖွဲ့ဝင်
၁၀	ဦးသန်းထွန်းဦး	မြို့နယ်ဦးစီးမှူး	အဖွဲ့ဝင်

စဉ်	အမည်	အလုပ်အကိုင်	တာဝန်
၁၁	ဒေါ်ဝင်းဝင်းခိုင်	မြို့နယ်ပညာရေးမှူး	အဖွဲ့ဝင်
၁၂	Dr.ထွန်းလင်းအောင်	ကျန်းမာရေးဦးစီးဌာနမှူး	အဖွဲ့ဝင်
၁၃	ဦးသန့်ဇင်အောင်	မြို့နယ်ဥပဒေအရှိ	အဖွဲ့ဝင်
၁၄	ဒေါ်စမ်းသီတာ	မြို့နယ်စာရင်းစစ်မှူး	အဖွဲ့ဝင်
၁၅	ဦးသိန်းဝင်း	အမှုဆောင်အရာရှိ	အဖွဲ့ဝင်
၁၆	ဒေါ်စုသက်နှင်းဝေ	မြို့နယ်ရွေးကောက်ပွဲအရာရှိ	အတွင်းရေးမှူး

(ခ) မဲပေးပိုင်ခွင့်ရှိသူဦးရေ

စဉ်	မြို့နယ်	မြို့နယ်လူဦးရေ	ကျား	မ	ပေါင်း
၁	မင်းတုန်း	၆၃၇၄၄	၂၃၆၀၄	၂၇၀၃၀	၅၀၆၃၄
	မြို့နယ်ချုပ်	၆၃၇၄၄	၂၃၆၀၄	၂၇၀၃၀	၅၀၆၃၄

(ဂ) နိုင်ငံရေးပါတီများ

စဉ်	ပါတီ	ဥက္ကဋ္ဌ	အတွင်းရေးမှူး	အမှုဆောင်ဦးရေ	ပါတီဝင်ဦးရေ
၁	NLD	ဦးတင်ဝင်း	ဦးတင်မောင်ဝင်း	၂၀	၄၂၄၆
၂	ပြည်ခိုင်ဖြိုး	ဦးစိုးနိုင်	ဦးသိန်းဇော်	၁၅	၁၄၄၅၈
၃	တစည	ဦးအောင်ပိုင်	ဦးဇော်ဇော်ထွေး	၁၀	၂၅၁၃
၄	အရှိချင်း	ဆလိုင်း မျိုးဝင်းအောင်	ဆလိုင်း ခင်မောင်ဇင်	၉	၅၀
၅	တဖပ	ဦးအုန်းလှိုင်	ဒေါ်သီတာမွန်	၁၅	၃၀၀
၆	ညီညွတ် သောဒီမိုက ရစ်တစ်	ဦးကိုကို	ဦးမြင့်သန်း	၆	၂၁
၇	ပြည်ထောင် စုကောင်း ကျိုးဆောင်	ဦးသိန်းမြင့်	ဦးမျိုးမြင့်	၁၁	၆၅

(ဃ) ရွေးချယ်ခံရသော လွှတ်တော်ကိုယ်စားလှယ်များ

စဉ်	မြို့နယ်	လွှတ်တော် ကိုယ်စား လှယ်အမည်	ပါတီ/ တသီးပုဂ္ဂလ အမည်	လွှတ်တော်အမည်
၁	မင်းတုန်း	ဒေါ်ခင်သန်းနု	NLD	ပြည်သူ့လွှတ်တော်
၂	။	ဒေါ်သန်းသန်းအေး	NLD	အမျိုးသားလွှတ်တော်
၃	။	ဦးတင်ဝင်း	NLD	တိုင်းဒေသကြီးလွှတ်တော် မဲဆန္ဒနယ်အမှတ်(၁)
၄	။	ဦးအေးလှိုင်ဦး	NLD	တိုင်းဒေသကြီးလွှတ်တော် မဲဆန္ဒနယ်အမှတ်(၂)

အခန်း(၆)

စီးပွားရေးဆိုင်ရာအချက်အလက်

စီးပွားရေးဆိုင်ရာခြုံငုံသုံးသပ်ချက်

၂၁။ မင်းတုန်းမြို့နယ်သည် မကွေးတိုင်းဒေသကြီးအတွင်း တည်ရှိပြီး စီးပွားရေးအရ စီးပွားရေးဖွံ့ဖြိုးတိုးတက်မှု နှေးကွေးသော မြို့နယ်တစ်ခု ဖြစ်ပါသည်။ မြို့နယ်အတွင်းရှိ ဒေသခံပြည်သူလူထုသည် စိုက်ပျိုးရေး လုပ်ငန်းကို အဓိကလုပ်ကိုင်ဆောင်ရွက်ကြပါသည်။ မင်းတုန်းမြို့နယ်သည် ပုသိမ် - မုံရွာလမ်းမကြီး ဖြတ်သန်းဖောက်လုပ်ထားရှိသဖြင့် လမ်းပန်းဆက်သွယ်ရေးကောင်းမွန်သော မြို့နယ်ဖြစ်ပါသည်။ မြို့နယ်၏ အဓိကထွက်ကုန်မှာ ပဲအမျိုးမျိုးနှင့်နှမ်းဖြစ်ပြီး ပဲခူးတိုင်းဒေသကြီး၊ ပြည်မြို့သို့ အများဆုံးတင်ပို့ ရောင်းချပါသည်။

မြေအသုံးချမှု

၂၂။ မင်းတုန်းမြို့နယ်၏ မြေအမျိုးအစားအလိုက် မြေအသုံးချမှု အခြေအနေမှာ အောက်ပါအတိုင်းဖြစ်ပါသည်-

စဉ်	မြေအမျိုးအစား	ဧရိယာ(ဧက)
၁	အသားတင်စိုက်ပျိုးမြေဧရိယာစုစုပေါင်း	၃၄၇၁၆
	(က)လယ်မြေဧရိယာ	၁၇၉၇၃
	(ခ)ယာမြေဧရိယာ	၆၃၄၄
	(ဂ)ကိုင်း/ကျွန်းမြေ	၈၀၄၄
	(ဃ)ဥယျာဉ်မြေ	၆၈၂
	(င)တောင်ယာမြေ	၁၆၇၃
၂	လှုပ်ထားသည့်မြေဧရိယာပေါင်း	-
၃	စားကျက်မြေ	-
၄	စက်မှုလုပ်ငန်းသုံးမြေ	၁၂
၅	မြို့မြေ	၁၃၄
၆	ရွာမြေ	၈၁၁
၇	အခြားမြေ	၅၇၂
၈	ကြိုးဝိုင်း/ကြိုးပြင်ကာကွယ်တောဧရိယာ	၂၇၁၄၈၃
၉	တောရိုင်း	၃၀၉၄၆၈
၁၀	မြေရိုင်း	၄၈၆၁
၁၁	စိုက်ပျိုးခြင်းမပြုနိုင်သောဧရိယာ	၉၃၆၀
	စုစုပေါင်း	၆၃၁၄၁၇

ဆည်မြောင်းတာဝန်များနှင့် ဆည်ရေသောက်ဧရိယာ

၂၃။ မင်းတုန်းမြို့နယ်ရှိ ဆည်မြောင်းတာဝန်များနှင့် ဆည်ရေသောက် ဧရိယာမှာ အောက်ပါအတိုင်းဖြစ်ပါသည်-

(က) ကိုယ်အားကိုယ်ကိုးဆည်များ

စဉ်	မြို့နယ်	ဆည်အမည်	အမျိုးအစား	ဆည်ရေ သောက် ဧရိယာ	မှတ် ချက်
၁	မင်းတုန်း	ဝက်ကော်	ကိုယ်အားကိုယ်ကိုး	၁၁၈	
၂	။	ပြောင်း	။	၁၀၂	
၃	။	တမာ	ကိုယ့်အားကိုယ်ကိုး	၂၂	
၄	။	ကုဖြူ	။	၅၀	
၅	။	ပန်းတုန်း	။	၆၆	
၆	။	ကြို့ကုန်း	။	၁၈	
၇	။	ဖြူကန်	။	၂၃	
၈	။	မြင်းကွေ့	။	၄၀	
၉	။	သမင်ကတုတ်	။	၃၃	
၁၀	။	တိုင်တား	။	၁၂၆	
၁၁	။	မြို့ဟောင်း	။	၁၁	
၁၂	။	စိုင်းခိုး	။	၁၂	
၁၃	။	အင်းပျက်	။	၁၁	
၁၄	။	သမ္ဘူလ	။	၁၅	
၁၅	။	ကမန်း	။	၂၈	
၁၆	။	ကြို့ဝ	။	၁၉၂	
၁၇	။	တပ်	။	၃၅	

စဉ်	မြို့နယ်	ဆည်အမည်	အမျိုးအစား	ဆည်ရေ သောက် ဧရိယာ	မှတ် ချက်
၁၈	။	မဲလေီ	။	၅၀	
၁၉	။	ကြပ်ဝ	။	၁၅၂	
၂၀	။	ဝန်တွင်း	။	၁၄၁	
မြို့နယ်ချုပ်				၁၂၄၅	

(ခ) မြစ်ရေတင်စီမံကိန်းများ မရှိပါ။

(ဂ) တာတမံများ/ရေထိန်းတံခါး မရှိပါ။

စိုက်ပျိုးရေးလုပ်ငန်း

၂၄။ မင်းတုန်းမြို့နယ်၏ စိုက်ပျိုးရေးလုပ်ငန်းဆောင်ရွက်နိုင်မှု အခြေအနေ မှာ အောက်ပါအတိုင်းဖြစ်ပါသည်-

(က) အဓိကသီးနှံ (၁၀)မျိုး စိုက်ပျိုးထုတ်လုပ်မှု

စဉ်	သီးနှံ အမည်	၂၀၁၈-၂၀၁၉ လျာထားဧက		၂၀၁၈-၂၀၁၉ ခုနှစ်			
				စိုက်	ရိတ်	နှုန်း	အထွက် (တင်း)
၁	စပါး	နွေ	-	-	-	-	-
	ပေါင်း	မိုး	၁၈၁၆၅	၁၉၂၄၄	-	-	-
၂	မြေပဲ	မိုး	၆၅၀	၂၅၃	-	-	-
		ဆောင်း	၄၉၅၀	-	-	-	-
၃	နှမ်း	မိုး	၈၅၀၀	၉၂၃၂	၂၃၀၈	၈.၀၀	၁၈၄၆၄
		နွေ	၇၂	-	-	-	-
		ဆောင်း	-	-	-	-	-
၄	နေကြာ	ဆောင်း	-	-	-	-	-

စဉ်	သီးနှံအမည်	၂၀၁၈-၂၀၁၉ လျာထားဧက		၂၀၁၈-၂၀၁၉ ခုနှစ်			
				စိုက်	ရိတ်	နှုန်း	အထွက် (တင်း)
၅	မတ်ပဲ	ဆောင်း	၁၆၅	-	-	-	-
၆	ပဲတီစိမ်း	မိုး	၂၅၀	၆၉	၃၆	၁၂.၅၀	၄၅၀
		ဆောင်း	၁၄၂	-	-	-	-
၇	ပဲစဉ်းငုံ	မိုး	၂၅၀၀	၂၇၀၄	-	-	-
၈	ဝါ	မိုးဦး	-	-	-	-	-
		မိုးနှောင်း	၄၆၄	-	-	-	-
၉	ကြံ	-	-	-	-	-	-
၁၀	အစေ့ထုတ်ပြောင်း	ဆောင်း	-	-	-	-	-

(ခ) နှစ်ရှည်သီးနှံစိုက်ပျိုးမှုအခြေအနေ

စဉ်	သီးနှံအမည်	စိုက် (ဧက)	ရိတ် (ဧက)	အထွက်နှုန်း (ပိဿာ)	အထွက်ပေါင်း (ပိဿာ)
၁	အုန်း	၃၅	-	-	-
၂	ကော်ဖီ	၂၀၁	-	-	-
၃	ငရုပ်ကောင်း	၁၂၄	-	-	-
၄	သစ်သီးပင်	၉၅၅	-	-	-
စုစုပေါင်း		၁၃၁၅	-	-	-

(ဂ) အခြားဈေးကွက်ဝင်သီးနှံများ စိုက်ပျိုးထုတ်လုပ်မှု

စဉ်	သီးနှံအမည်	စိုက် ဧက	ရိတ် ဧက	အထွက် နှုန်း	အထွက် ပေါင်း
၁	ကြက်သွန်နီ	-	-	-	-
၂	အာလူး	-	-	-	-
၃	ငရုတ်	၁၂၃	၄၂	၅၈၅.၀၀	၂၄၅၇၀
၄	ဝဥ	၁၅၀	-	-	-
၅	ငှက်ပျော	၂၁၃	၇၂	၁၀၀၂.၀၀	၇၂၁၄၄
စုစုပေါင်း		၄၈၆	၁၁၄	-	-

(ဃ) လယ်ယာသုံးစက်ကိရိယာ သုံးစွဲမှုအခြေအနေ

စဉ်	အစိုးရ							ပုဂ္ဂလိက				
	လယ် ထွန် စက်	လ က် တွန်း ထွန် စက်	မျိုး စေ့ ချ စက်	Com - bine Har- vester	ရိတ် သိမ်း စက်	ချွေ လှေ့ စက်	ရေ စုပ် စက်	လ ယ် ထွန် စက်	လက် တွန်း ထွန် စက်	မျိုး စေ့ ချ စက်	ချွေ လှေ့ စက်	ရေ စုပ် စက်
၁	-	-	-	-	-	-	-	၁၈	၃၅၅	-	၁၇၆	၁၂၆၈

(င) လယ်ယာသုံးထယ်၊ ထွန်နှင့် ကျွဲ၊ နွားကောင်ရေ

စဉ်	ထယ် အရေအတွက်	ထွန် အရေအတွက်	ကျွဲ ကောင်ရေ	နွား ကောင်ရေ
၁	၂၅၆၅၀	၅၅၄၅၈	၇၄၃	၂၀၅၂၈

(စ) ဒေသတွင်းဆန်ဖူလုံမှုရာခိုင်နှုန်း

စဉ်	အကြောင်းအရာ	ရေတွက်ပုံ	၂၀၁၇-၁၈	၂၀၁၈-၁၉
၁	လူဦးရေ	ဦး	၆၂၂၂၂	၆၃၇၄၄
၂	လူတစ်ဦးတစ်နှစ် စားသုံးမှု	တင်း		
	-ကျေးလက်နေ	တင်း	၈၆၁၇၆၅	၈၇၅၀၈၅
	-မြို့နေ	တင်း	၅၇၂၅၂	၆၄၈၆၀
၃	ဝမ်းစာလိုအပ်ချက်	တင်း	၉၁၉၀၁၇	၉၃၉၉၄၅
၄	စပါးစိုက်ဧကပေါင်း	ဧက	၁၉၂၃၂	၁၉၂၂၄
	-အထွက်နှုန်း	တင်း	၇၉.၆၄	၇၅.၈၂
	-အထွက်တင်း	တင်း	၁၅၃၁၅၉၀	၁၄၅၇၅၆၄
၅	လာမည့်နှစ်စပါးစိုက် ဧက	ဧက	၁၉၂၃၂	၁၉၂၂၄
၆	ချန်လှုပ်ရမည့်မျိုးတင်း(မျိုး)	တင်း	၃၈၄၆၄	၃၈၄၄၈
၇	အလေအလွင့်	တင်း	၅၇၆၉၆	၅၇၆၇၂
၈	အသုံးပြုတင်း	တင်း	၁၀၀၅၁၇၇	၁၀၃၆၀၆၅
၉	ပိုလျှံမှု/လိုအပ်မှု	တင်း	(+)၅၂၆၄၁၃	(+)၄၂၁၄၉၉
၁၀	ဝမ်းစာကျန်ရှိမှု	တင်း	-	-
၁၁	ဆန်ဖူလုံမှုရာခိုင်နှုန်း	-	၁၅၂.၃၇%	၁၄၀.၆၈%

(ဆ) ဒေသတွင်းဆီဖူလုံမှုရာခိုင်နှုန်း

စဉ်	အကြောင်းအရာ	ရေတွက်ပုံ	၂၀၁၇-၁၈	၂၀၁၈-၁၉
၁	လူဦးရေ	ဦး	၆၂၂၂၂	၆၃၇၄၄
၂	လူတစ်ဦးတစ်နှစ် စားသုံးမှု	ပိဿာ	၆	၆
	ဝမ်းစာလိုအပ်ချက်	မက်/ တန်	၆၁၀	၆၂၄
	ဆီထွက်စုစုတင်း	တင်း	၄၃၀၁၆၄	၃၇၅၉၁၃
၃	အလေအလွင့်နှင့် အခြား	တင်း	၄၀၈၅၁	၃၅၉၆၇
၄	ချန်လှုပ်ရမည့်တင်း	တင်း	၃၇၁၅၈	၄၀၀၇၈
	ဆီထွက်ပေါင်း	မက်/တန်	၁၅၇၉	၁၃၀၀
	ပိုလျှံမှု/လိုအပ်မှု	မက်/တန်	(+)၉၆၉	(+)၆၇၆
၅	ဖူလုံမှု	ရာခိုင်နှုန်း	၂၅၈.၈၅%	၂၀၈.၃၃%

မွေးမြူရေးလုပ်ငန်းများ

၂၅။ မင်းတုန်းမြို့နယ်၏ မွေးမြူရေးလုပ်ငန်းဆောင်ရွက်နိုင်မှု အခြေအနေ မှာ အောက်ပါအတိုင်းဖြစ်ပါသည်-

(က) မွေးမြူရေးဇုန်များ မရှိပါ။

(ခ) မြို့နယ်မွေးမြူရေး(ကောင်ရေ)

စဉ်	ခုနှစ်	ကျွဲ	နွား	ဝက်	သိုး/ ဆိတ်	ကြက်	ဘဲ	ငုံး
၁	၂၀၁၈- ၂၀၁၉	၁၀၆၁၆	၈၃၁၂၅	၉၁၇၁၀	၁၄၆၂၇	၂၂၁၅၂၀၄	၂၄၇၇၀	-
မြို့နယ်ချုပ်		၁၀၆၁၆	၈၃၁၂၅	၉၁၇၁၀	၁၄၆၂၇	၂၂၁၅၂၀၄	၂၄၇၇၀	-

(ဂ) မြို့နယ်အသားထုတ်လုပ်မှု(ပိဿာ)

စဉ်	ခုနှစ်	ကျွဲ	နွား	ဝက်	သိုး/ ဆိတ်	ကြက်	ဘဲ	ငုံး
၁	၂၀၁၈- ၂၀၁၉	-	၁၃၀၈၀၈၇	၁၀၇၃၄၆၆	၄၀၅၆၅	၄၆၆၈၀၉၂	၁၃၂၁၁	-
မြို့နယ်ချုပ်		-	၁၃၀၈၀၈၇	၁၀၇၃၄၆၆	၄၀၅၆၅	၄၆၆၈၀၉၂	၁၃၂၁၁	-

(ဃ) မြို့နယ်ကြက်/ ဘဲ/ ငုံး ဥထုတ်လုပ်မှု(လုံး)

စဉ်	ခုနှစ်	ကြက်ဥ	ဘဲဥ	ငုံးဥ
၁	၂၀၁၈-၂၀၁၉	၅၉၅၅၁	၁၄၃	-
မြို့နယ်ချုပ်		၅၉၅၅၁	၁၄၃	-

(င) မြို့နယ်နို့ထွက်ပစ္စည်းထုတ်လုပ်မှု မရှိပါ။

(စ) မြို့နယ်ငါး၊ပုစွန်မွေးမြူမှုအခြေအနေ မရှိပါ။

(ဆ) ရေချို၊ရေငန်ငါးဖမ်းလုပ်ငန်းမှအသားထုတ်လုပ်မှု(တန်) မရှိပါ။

စက်မှုလက်မှုလုပ်ငန်း

၂၆။ မင်းတုန်းမြို့နယ်၏ စက်မှုလက်မှုလုပ်ငန်းများဆောင်ရွက်နိုင်မှု အခြေအနေမှာ အောက်ပါအတိုင်းဖြစ်ပါသည်-

(က) စက်မှုဇုန်များ။ မရှိပါ။

(ခ) မြို့နယ်ရှိစက်ရုံများ

စဉ်	မြို့နယ်	စက်ရုံအမျိုးအစား	အရေအတွက်	နိုင်ငံပိုင်/ ပုဂ္ဂလိကပိုင်	လုပ်သား အင်အား
၁	မင်းတုန်း	ဆန်စက်	၁၃၉	ပုဂ္ဂလိကပိုင်	၃၆၈
၂	။	ဆီစက်	၄၄	။	၈၄
၃	။	ပဲခွဲစက်	၃၈	။	၈၄
၄	။	သီးနှံချွေလှေ့စက်	၁၆၇	။	၄၈၀
၅	။	သစ်စက်	၁	။	၅
မြို့နယ်ချုပ်			၃၈၉		၁၀၂၁

(ဂ) မြို့နယ်ရှိအလုပ်ရုံများ။ မရှိပါ။

(ဃ) အိမ်တွင်းစက်မှုလက်မှုလုပ်ငန်းများ

စဉ်	စက်ရုံ/အလုပ်ရုံအမျိုးအစား	အရေအတွက်	လုပ်သား အင်အား
၁	အရက်ချက်လုပ်ငန်း	၁	၂
၂	အမှုန့်ကြိတ်လုပ်ငန်း	၉	၉
၃	မုန့်ဟင်းခါးလုပ်ငန်း	၄	၉
၄	မုန့်ပဲသားရေစာလုပ်ငန်း	၂	၅
၅	အထည်ချုပ်လုပ်ငန်း(စက်ချုပ်ဆိုင်)	၇၃	၇၃
၆	ပန်းပဲလုပ်ငန်း	၇	၇
၇	ပရိဘောဂလုပ်ငန်း	၁၁	၃၄
၈	ပန်းတိမ်လုပ်ငန်း	၃၀	၁၀၅

စဉ်	စက်ရုံ/အလုပ်ရုံအမျိုးအစား	အရေအတွက်	လုပ်သားအင်အား
၉	ဘတ္တရီပြင်လုပ်ငန်း	၁	၂
၁၀	ဆိုင်ကယ်ပြင်လုပ်ငန်း	၃၆	၃၆
၁၁	စက်ဘီးပြင်လုပ်ငန်း	၄	၄
၁၂	လေထိုးကျွတ်ဖာလုပ်ငန်း	၂	၂
၁၃	တွင်ခုံနှင့်ဂဟေလုပ်ငန်း	၁၂	၁၂
၁၄	ပဲကြော်လုပ်ငန်း	၃	၆
၁၅	အထည်ယက်လုပ်ငန်း	၁၅	၁၅
မြို့နယ်ချုပ်		၂၁၀	၃၂၁

သစ်တောလုပ်ငန်းဆောင်ရွက်မှုအခြေအနေ

၂၇။ မင်းတုန်းမြို့နယ်၏ သစ်တောလုပ်ငန်းနှင့်ပတ်သက်သော အချက်အလက်များမှာ အောက်ပါအတိုင်းဖြစ်ပါသည်-

(က) သစ်တောများ

စဉ်	အကြောင်းအရာ	ဧရိယာ(ဧက)	ပေါက်ရောက်သည့်အပင်များ
၁	ကြိုးဝိုင်း	၁၉၅၀၂၉.၆၈	ကျွန်း၊ပျဉ်းကတိုး၊သစ်ယာ၊အင်ကြင်း၊နှော၊ဘင်္ဂါ၊ထောက်ကြံ၊နဘဲ၊ချင်ယုတ်၊သင်းဝင်၊ဖန်ခါး၊ဒီးဒူး၊ရှား၊လိန်၊စစ်ကုက္ကို၊မအူလက်တံရှည်
၂	ကြိုးပြင်	၇၄၉၇၆.၅၁	ကျွန်း၊ပျဉ်းကတိုး၊သစ်ယာ၊အင်ကြင်း၊နှော၊ဘင်္ဂါ၊ထောက်ကြံ၊နဘဲ၊ချင်ယုတ်၊သင်းဝင်၊ဖန်ခါး၊ဒီးဒူး၊ရှား၊လိန်၊စစ်ကုက္ကို။
မြို့နယ်ချုပ်		၂၇၀၀၆.၁၉	

(ခ) စီးပွားဖြစ်သစ်တောစိုက်ခင်းများ

စဉ်	စိုက်ပျိုးသူ	နိုင်ငံ/ ပုဂ္ဂလိကပိုင်	စိုက် ဧက	တည်နေရာ	အပင် အမျိုး အစား	အရေ အတွက်
၁	သစ်တောဦးစီးဌာန	နိုင်ငံပိုင်	၂၅၀	မင်းတုန်းရိုးမကြီးပိုင်း အကွက်အမှတ်(၁၆)	ကျွန်း	၁၃၅၀၀၀
	မြို့နယ်ချုပ်		၂၅၀			၁၃၅၀၀၀

(ဂ) သစ်ထုတ်လုပ်မှု

စဉ်	အမျိုးအစား	နိုင်ငံပိုင်	ပုဂ္ဂလိကပိုင်	ထုတ်လုပ်မှု(တန်)
၁	ကျွန်း	နိုင်ငံပိုင်	-	၄၁၁.၆၃၆
၂	သစ်မာ	။	-	၆၀၁၆.၀၂၈
	မြို့နယ်ချုပ်			၆၄၂၇.၆၆၄

(ဃ) သစ်တောထွက်ပစ္စည်းများ

စဉ်	ပစ္စည်းအမျိုးအမည်	ရေတွက်ပုံ	ထုတ်လုပ်မှု
၁	ထင်း	ကုဗတန်	၂၀၀.၄
၂	မီးသွေး	ကုဗတန်	၄၂.၆၆၆၇
၃	ဝါး	လုံး(၀၀၀)	၂၀၀၀
၄	ကြိမ်	လုံး	-
၅	ရှားစေး	ပိဿာ	၅၂၀၀
၆	သစ်ခေါက်	ပိဿာ	၁၅၀၀
၇	တယ်	ပိဿာ	-
၈	အင်တွဲ/ပွဲညက်	ပိဿာ	-
၉	ခနိ/သက္ကယ်	ဗျက်(၀၀၀)	၁၀၀
၁၀	ဝဠ/ဖျံဠ	ပိဿာ	-

တွင်းထွက်ပစ္စည်းထုတ်လုပ်မှုလုပ်ငန်း

၂၈။ မင်းတုန်းမြို့နယ်၏ တွင်းထွက်ပစ္စည်းထုတ်လုပ်မှုလုပ်ငန်းနှင့်ပတ်သက်သော အချက်အလက်များမှာ အောက်ပါအတိုင်းဖြစ်ပါသည်-

(က) ဓါတ်သတ္တုတူးဖော်ထုတ်လုပ်မှု

စဉ်	ဓါတ်သတ္တုအမျိုးအစား	ထွက်ရှိသည့်ဒေသ	ထုတ်လုပ်မှုပမာဏ	ထုတ်လုပ်မှုတန်ဖိုး (ကျပ်သန်းပေါင်း)
၁	အုတ်	ဘူးတောင်း၊ ကူဖြူ၊ ထန်းပင်ကုန်း၊ ကိုင်းငယ်၊	၉၀၀	၁.၈၀၀
	အုတ်	စကတဲ၊ မီးပေါက်(တ)၊		
၂	ထုံး	မြို့ဟောင်း	၁၀၀	၀.၁၀၀
၃	ကျောက်ကြီး	ကန်လည်၊ စိုင်ခိုး၊ အင်းဗျက်၊ ကျောက်ကြီး၊ ကျောက်တိုင်၊ ပွေးဒူး၊ မြောင်တံတား၊ ငါးခူအိုး၊ ပိန္နဲပင်၊ ဇင်းကျန်၊ လယ်မ၊ တိုင်တား၊	၆၈၅၀ကျင်း	၁၇.၁၂၅
၄	ကျောက်စရစ်	ကန်လည်၊ ပြောင်းပြာ၊ အမှတ်(၁)၊ ကူဖြူ၊	၂၃၀၀ကျင်း	၅.၇၅၀
၅	သဲ	ပြောင်းပြာ	၂၁၀၀ကျင်း	၁.၀၅၀
၆	မြေနီ	ပန်းတုန်း၊ အလယ်ချောင်း၊ အမှတ်(၄)၊	၄၀၀၀ကျင်း	၂.၀၀၀
	မြေနီ	လွှာဝ၊ ငါးခူအိုး၊		
	မြို့နယ်ချုပ်			၂၇.၈၂၅

(ခ) ကျောက်မျက်တူးဖော်မှု မရှိပါ။

စွမ်းအင်နှင့်လျှပ်စစ်ကဏ္ဍ

၂၉။ မင်းတုန်းမြို့နယ်၏ စွမ်းအင် / လျှပ်စစ်ကဏ္ဍနှင့် ပတ်သက်သော အချက်အလက်များမှာ အောက်ပါအတိုင်းဖြစ်ပါသည်-

(က) ဓါတ်ဆီ/ဒီဇယ်အရောင်းဆိုင်

စဉ်	မြို့နယ်	ဆိုင်အမည်	နိုင်ငံပိုင်	ပုဂ္ဂလိကပိုင်	တစ်နှစ်ရောင်းချမှုစည်ပေါင်း	
					ဓါတ်ဆီ	ဒီဇယ်
၁	မင်းတုန်း	MD Power	-	ပုဂ္ဂလိကပိုင်	၂၈	၂၈
	မြို့နယ်ချုပ်				၂၈	၂၈

(ခ) သဘာဝဓါတ်ငွေ့အရောင်းဆိုင်များ မရှိပါ။

ပို့ဆောင်ရေးနှင့် လမ်းပန်းဆက်သွယ်ရေးလုပ်ငန်း

၃၀။ မင်းတုန်းမြို့နယ်၏ ပို့ဆောင်ရေးနှင့်လမ်းပန်းဆက်သွယ်ရေးလုပ်ငန်းနှင့်ပတ်သက်သော အချက်အလက်များမှာ အောက်ပါအတိုင်းဖြစ်ပါသည်-

- (က) လေကြောင်းလမ်း မရှိပါ။
- (ခ) ရေကြောင်းလမ်း မရှိပါ။
- (ဂ) ရထားလမ်းနှင့် ဘူတာရုံများ မရှိပါ။
- (ဃ) ကားဂိတ်များ

စဉ်	မြို့နယ်အမည်	ကားဂိတ်အမည်	ပြေးဆွဲသည့် ခရီးစဉ်	ပြေးဆွဲသည့် ယာဉ်အမျိုးအစား	ပြေးဆွဲသည့် ယာဉ်စီးရေ
၁	မင်းတုန်း	အားမာန်သစ်/ ဘုမ္မဝတီ	မင်းတုန်း- သရက်	မှန်လုံယာဉ်	၂
၂	။	။	မင်းတုန်း- ပြည်	မှန်လုံယာဉ်	၅
၃	။	။	မင်းတုန်း- မကွေး	မှန်လုံယာဉ်	၅
	မြို့နယ်ချုပ်				၁၂

လမ်းဦးစီးဌာနမှလုပ်ငန်းများ

၃၁။ လမ်းဦးစီးဌာနမှ လုပ်ငန်းများမှာ အောက်ပါအတိုင်း ဖြစ်ပါသည်-

(က) ကားလမ်းများ

စဉ်	ကားလမ်းအမည်	မြို့နယ်အတွင်း		အရှည် မိုင်
		မှ	ထိ	
၁	သရက်-မင်းတုန်း	၁၈/၀	၄၁/၆	၂၃/၆
၂	ပုသိမ်-မုံရွာ	၁၉၅/၃	၂၁၉/၆	၂၄/၃
၃	ပုသိမ်-မုံရွာနှင့်မင်းတုန်းမြို့	၀/၀	၄/၆	၄/၆

(ခ) မြို့နယ်ချင်းဆက်လမ်းများ

စဉ်	လမ်းအမည်	အရှည် (မိုင်-ဖာလုံ)	အမျိုးအစား			မှတ်ချက်
			ကတ္တရာ	ကျောက်ချော	မြေသား	
၁	သရက်-မင်းတုန်းလမ်း	၂၃/၆	၂၃/၆	-	-	
၂	ပုသိမ်-မုံရွာလမ်းနှင့်မင်းတုန်းမြို့	၄/၆	၄/၆	-	-	
၃	ပုသိမ်-မုံရွာလမ်း	၂၄/၃	၂၄/၃	-	-	
မြို့နယ်ချုပ်		၅၂/၇	၅၂/၇	-	-	

(ဂ) တံတားများ

(၁) ပေ (၁၈၀)အထက်တံတားများ

စဉ်	မြို့နယ်အမည်	တံတားအမည်	အရှည် (ပေ)	အမျိုးအစား	တည်ဆောက်သည့် ခုနှစ်	တည်နေရာ
၁	မင်းတုန်း	ရှုချောင်းတံတား	၂၆၄	RC	၁၉၉၂	၁၉၉/၀-၁၉၉/၁
၂	။	လွှာချောင်းတံတား	၉၆၀	RC	၁.၁၂.၂၀၁၀မှ ၃.၃.၃၀၁၃	၂၀၃/၇-၂၀၄/၁
၃	မင်းတုန်း	ကန်လည်တံတား	၁၀၈၀	RC	၁.၁၀.၂၀၁၀မှ ၁.၆.၂၀၁၃	၂၁၁/၇-၂၁၁/၁
၄	။	သာဒွန်းတံတား	၂၁၀	RC	-	၂၁၉/၁-၂၁၉/၂
၅	။	ပနီတံတား	၄၆၀	RC	၁၇.၈.၂၀၁၆မှ ၃.၃.၂၀၁၇	၂၂/၇-၂၃/၀

(၂) ပေ (၁၈၀)အောက်တံတားများ

စဉ်	မြို့နယ်	တံတားအမည်	အရှည် (ပေ)	အမျိုးအစား	တည်ဆောက်သည့်ခုနှစ်	တည်နေရာ
၁	မင်းတုန်း	ဝန်တွင်းတံတား	၄၄	RC	-	၂၀၀/၃-၂၀၀/၄
၂	။	မြောင်ချောင်းတံတား	၅၀	RC	၃.၁.၅.၂၀၁၅	၂၀၉/၁-၂၀၉/၂
၃	။	ဥယျာဉ်ပုတံတား	၆၀	RC	-	၂၁၇/၂-၂၁၇/၃
၄	။	ကမန်းတံတား	၅၀	RC	၂၀၁၂-၂၀၁၃	၂၀/၁-၂၀/၂
၅	။	ကျင်းကျောက်ကြီးတံတား	၁၀	RC	၂၀၁၂-၂၀၁၃	၂၀/၅-၂၀/၆
၆	။	၁/၂တံတား	၆၀	RC	၂၀၁၄-၂၀၁၅	၂၁/၂-၂၁/၃
၇	။	ကိုင်းကောက်တံတား	၂၀	RC	၂၀၁၄-၂၀၁၅	၂၁/၆-၂၁/၇
၈	။	ဝါဒိုင်တံတား	၅၀	RC	၂၀၁၂-၂၀၁၃	၂၅/၃-၂၅/၄
၉	။	ကျောက်အိုးတံတား	၂၅	RC	၂၀၁၂-၂၀၁၃	၂၄/၅-၂၄/၆
၁၀	။	ဆင်တဲတံတား	၂၅	RC	၂၀၁၂-၂၀၁၃	၂၅/၅-၂၅/၆
၁၁	။	ယောတံတား	၅၀	RC	၂၀၁၂-၂၀၁၃	၂၆/၀-၂၆/၁
၁၂	။	ဂျင်းရဲတံတား	၃၀	RC	-	၂၈/၆-၂၈/၇

စဉ်	မြို့နယ်	တံတားအမည်	အရှည် (ပေ)	အမျိုးအစား	တည်ဆောက်သည့်ခုနှစ်	တည်နေရာ
၁၃	။	စံပြတံတား	၅၀	RC	၂၀၁၂-၂၀၁၃	၃၃/၁-၃၃/၂
၁၄	။	စိုင်းဒိုးတံတား	၂၀	RC	၂၀၁၄-၂၀၁၅	၃၃/၄-၃၃/၅
၁၅	။	ပဲခွေးတံတား	၄၀	RC	-	၃၃/၆-၃၃/၇
၁၆	။	သနပ်ချောင်းတံတား	၁၀	RC	၂၀၁၅-၂၀၁၆	၃၄/၀-၃၄/၁
၁၇	။	ရွှေတံတား	၂၀	RC	၂၀၁၃-၂၀၁၄	၃၄/၃-၃၄/၄
၁၈	။	အိုင်းမတံတား	၁၂၀	RC	-	၃၅/၂-၃၅/၃
၁၉	။	ကန်လည်ဆည်ဝတံတား	၂၈	RC	-	၃၅/၄-၃၅/၅
၂၀	။	အင်းလည်တံတား	၄၀	RC	၂၀၁၃-၂၀၁၄	၂/၇-၃/၀
၂၁	။	သွေးကျောက်တံတား	၃၀	RC	၂၀၁၄-၂၀၁၅	၃/၃-၃/၄
မြို့နယ်ချုပ်						

(ဃ) လမ်းတံတားသုံးစက်ကိရိယာများ

စဉ်	မြို့နယ်	လမ်းတံတားသုံးစက်ကိရိယာများ				လုပ်သားဦးရေ
		မြေထိုးစက်	မြေကော်စက်	မြေကြိတ်စက်	မြေသယ်ယာဉ်	
၁	မင်းတုန်း	၁	-	၂	၂	၂၅၀

(င) လမ်း/တံတားအသုံးပြုခကောက်ခံသည့်လုပ်ငန်း

စဉ်	ဂိတ်အမည်	တည်နေရာ	လမ်း/တံတားအရှည်		ကုမ္ပဏီ/အဖွဲ့အစည်း/လူပုဂ္ဂိုလ်
			မှ	ထိ	
၁	ကန်လည်တံတားဂိတ်	၂၁၁/၇-၂၁၂/၀	၀	၁၀၈၀ ပေ	လမ်းဦးစီးဌာန၊ မင်းတုန်းမြို့

ဟိုတယ်နှင့် ခရီးသွားလုပ်ငန်း

၃၂။ မင်းတုန်းမြို့နယ်အတွင်းရှိ ဟိုတယ်နှင့် ခရီးသွားလုပ်ငန်းများမှာ အောက်ပါအတိုင်းဖြစ်ပါသည်-

(က) ဟိုတယ်၊ မိုတယ်၊ အင်း၊ တည်းခိုခန်း

(၁) ဟိုတယ်မရှိပါ။

(၂) မိုတယ်၊ အင်း၊ တည်းခိုခန်း

စဉ်	မိုတယ် အရေအတွက်	အင်း အရေအတွက်	တည်းခိုခန်း အရေအတွက်
မြို့နယ်ချုပ်	-	-	၁

(ခ) ကမ်းခြေနှင့်အပန်းဖြေနေရာများ မရှိပါ။

သမဝါယမအသင်းများ

၃၃။ မင်းတုန်းမြို့နယ်တွင်ရှိသော သမဝါယမအသင်းများမှာ အောက်ပါ အတိုင်းဖြစ်ပါသည်-

စဉ်	မြို့နယ်	သမဝါယမ အသင်းပေါင်း	သမဝါယမ အသင်းစုပေါင်း
၁	မင်းတုန်း	၁၀၈	၁

စီးပွားရေးဆိုင်ရာ အခြေခံအဆောက်အဦများ

၃၄။ မင်းတုန်းမြို့နယ်တွင်ရှိသော စီးပွားရေးဆိုင်ရာ အခြေခံအဆောက်အဦများမှာ အောက်ပါအတိုင်းဖြစ်ပါသည်-

- (က) ကုမ္ပဏီ၊ ကုန်စည်ဒိုင်၊ ပွဲရုံများ၊ ဈေးနှင့်ကုန်တိုက်များ
 - (၁) ကုမ္ပဏီများ မရှိပါ။
 - (၂) ကုန်စည်ဒိုင်များ မရှိပါ။
 - (၃) ပွဲရုံများ မရှိပါ။
 - (၄) ဈေးများ

စဉ်	မြို့နယ်	ဈေးအမည်	တည်နေရာ	မှတ်ချက်
၁	မင်းတုန်း	အခွန်လွတ်ဈေး	အမှတ်(၂)ရပ်ကွက်	

(၅) ကုန်တိုက်များ မရှိပါ။

(ခ) ဘဏ်များ

စဉ်	ဘဏ်အမည်	အစိုးရပိုင်	ပုဂ္ဂလိကပိုင်	စုစုပေါင်း
၁	မြန်မာ့စီးပွားရေး	၁	-	၁

(ဂ) စတိုးဆိုင်နှင့်အရောင်းဆိုင်များ

စဉ်	ဆိုင်အမျိုးအစား	အရေအတွက်
၁	စတိုးဆိုင်	၆
၂	ရွှေဆိုင်	၆
၃	လျှပ်စစ်ပစ္စည်းဆိုင်	၁၂
၄	ဖုန်းနှင့်ဖုန်းပစ္စည်းအရောင်းဆိုင်	၄
၅	စာအုပ်ဆိုင်(စာအုပ်အငှားဆိုင်)	-
၆	ဆေးဆိုင်	၁၄
၇	စားသောက်ဆိုင်(ထမင်းဆိုင်)	၅
၈	လက်ဖက်ရည်ဆိုင်	၁၄
၉	ကုန်မာဆိုင်	-
၁၀	စိုက်ပျိုးရေးပစ္စည်းဆိုင်	၂၂
၁၁	ဆောက်လုပ်ရေးပစ္စည်းဆိုင်	၁၂
၁၂	ဝန်ဆောင်မှုလုပ်ငန်းဆိုင်	-
၁၃	ဆန်ဆိုင်	၃
၁၄	အဝတ်အထည်ဆိုင်	၃၉
၁၅	နိဗ္ဗာန်ဆိုင်	-
မြို့နယ်ချုပ်		၁၃၇

စည်ပင်သာယာရေးလုပ်ငန်းများ

၃၅။ မင်းတုန်းမြို့နယ် စည်ပင်သာယာရေးလုပ်ငန်းများမှာ အောက်ပါ အတိုင်းဖြစ်ပါသည်-

(က) ဈေးလုပ်ငန်း

စဉ်	မြို့နယ်	ဈေးအမည်	ဆိုင်ခန်း အရေအတွက်	တည်နေရာ	နိုင်ငံပိုင်/ ပုဂ္ဂလိကပိုင်
၁	မင်းတုန်း	မြို့မဈေး	၄၈	အမှတ်(၄)	နိုင်ငံပိုင်

(ခ) သောက်သုံးရေရရှိရေးလုပ်ငန်း

စဉ်	စက်ရုံအမည်	တည်နေရာ	အမျိုးအစား	တစ်ရက်ထုတ်လုပ်မှု (ဂါလံ)	ဖြန့်ဖြူးနိုင်မှု (အိမ်ခြေ)
၁	ရေစက်ရုံ(၁)	အမှတ်(၃) ရပ်ကွက်	ချောင်းရေတင်	၈၈၀၀၀	၈၆၀

(ဂ) သန့်ရှင်းရေးလုပ်ငန်း

စဉ်	မြို့နယ်	သန့်ရှင်းရေးသုံးစက်ကိရိယာများ(စီး)				လုပ်သားဦးရေ
		သန့်ရှင်းရေးယာဉ်	မိလ္လာယာဉ်	ဖုံစုပ်စက်	ရေစုပ်စက်	
၁	မင်းတုန်း	၂	-	-	၁	၅

(ဃ) လမ်း/တံတားလုပ်ငန်း

(၁) လမ်းလုပ်ငန်း

စဉ်	မြို့နယ်	လမ်းပေါင်း	စုစုပေါင်းလမ်းအရှည် (မိုင်)	ကတ္တရာလမ်းပေါင်း		ကျောက်ခင်းလမ်းပေါင်း		မြေသားလမ်းပေါင်း	
				လမ်း	မိုင်	လမ်း	မိုင်	လမ်း	မိုင်
၁	မင်းတုန်း	၄	၀.၉၀၃	၁	၀.၁၁၃	၂	၀.၂၀၀	၁	၀.၅၉၀

(၂) တံတားလုပ်ငန်း

စဉ်	မြို့နယ်	တံတားပေါင်း(စင်း)				
		သံ	ကွန်ကရစ်	အုတ်	သစ်သား	ပေါင်း
၁	မင်းတုန်း	-	၆	-	-	၆

(၃) လမ်းတံတားသုံးစက်ကိရိယာများ

စဉ်	မြို့နယ်	လမ်းတံတားသုံးစက်ကိရိယာများ				လုပ်သားဦးရေ
		မြေထိုးစက်	မြေကော်စက်	မြေကြိတ်စက်	မြေသယ်ယာဉ်	
၁	မင်းတုန်း	-	-	၁	-	-

ပုံနှိပ်လုပ်ငန်းနှင့် မီဒီယာလုပ်ငန်းများ

၃၆။ မင်းတုန်းမြို့နယ်တွင်ရှိသော ပုံနှိပ်လုပ်ငန်းနှင့် မီဒီယာလုပ်ငန်းမှာ အောက်ပါအတိုင်းဖြစ်ပါသည်-

(က) ပုံနှိပ်လုပ်ငန်းနှင့် တေးသံသွင်း၊ ဗီဒီယို

စဉ်	မြို့နယ်	ပုံနှိပ်စက်		လွန်ပျံ့တာ	မိတ္တူ	တေးသံသွင်း	ဗီဒီယို
		သုံးစွဲ	လုပ်ပိုင်				
၁	မင်းတုန်း	-	-	၇	၆	-	-

(ခ) မီဒီယာလုပ်ငန်းများ မရှိပါ။

ပြည်တွင်းအသားတင်ထုတ်လုပ်မှုနှင့်ဝန်ဆောင်မှုတန်ဖိုး

၃၇။ မင်းတုန်းမြို့နယ်၏ ပြည်တွင်းအသားတင်ထုတ်လုပ်မှုနှင့် ဝန်ဆောင်မှုတန်ဖိုးကို အောက်ပါအတိုင်း ဖော်ပြအပ်ပါသည်-

(ကျပ်သန်းပေါင်း)

စဉ်	အကြောင်းအရာ	၂၀၁၇-၂၀၁၈	၂၀၁၈-၂၀၁၉	၂၀၁၈-၂၀၁၉ခုနှစ် ဆောင်ရွက်နိုင်မှု		
		အသားတင်ထုတ်လုပ်မှုတန်ဖိုး	ရည်မှန်းချက်တန်ဖိုး	တန်ဖိုး	အကောင်အထည်ဖော်နိုင်မှု	တိုးတက်မှု%
၁	ထုတ်လုပ်မှုတန်ဖိုး	၄၂၃၄၆.၈	၅၁၉၂၁.၈	၄၃၇၈၀.၀	၈၄.၃	၃.၄
၂	ဝန်ဆောင်မှု	၈၃၆၆.၅	၁၁၆၁၃.၈	၉၁၅၁.၉	၇၈.၈	၉.၄
၃	ကုန်သွယ်မှုတန်ဖိုး	၁၃၂၈.၉	၁၅၄၈၉.၄	၁၃၄၁၀.၉	၈၆.၆	၁.၄
၄	အသားတင်ထုတ်လုပ်မှုနှင့်ဝန်ဆောင်မှုတန်ဖိုး	၆၃၉၄၂.၂	၇၉၀၂၅.၀	၆၆၃၄၂.၈	၈၄.၀	၃.၈

လူတစ်ဦးချင်းဝင်ငွေ

၃၈။ မင်းတုန်းမြို့နယ်၏ လူတစ်ဦးချင်းဝင်ငွေမှာ အောက်ပါအတိုင်းဖြစ်ပါသည်-

စဉ်	မြို့နယ်အမည်	၂၀၁၆-၁၇	၂၀၁၇-၁၈	၂၀၁၈-၁၉
၁	မင်းတုန်း	၁၃၃၆၉၇၇	၁၃၈၃၆၁၃	၁၄၉၅၆၁၃

အသက်မွေးဝမ်းကျောင်းလုပ်ငန်းအလိုက် အလုပ်လုပ်သူဦးရေ

၃၉။ မင်းတုန်းမြို့နယ်၏ အသက်မွေးဝမ်းကျောင်း လုပ်ငန်းအလိုက် အလုပ်လုပ်ကိုင်သူဦးရေမှာ အောက်ပါအတိုင်း ဖြစ်ပါသည်-

စဉ်	မြို့နယ်	အစိုးရဝန်ထမ်း	ဝန်ဆောင်မှု	စိုက်ပျိုးရေး	မွေးမြူရေး	အရောင်းအဝယ်	စက်မှုလက်မှု	ရေလုပ်ငန်း	ကျွန်း	အခြား	စုစုပေါင်း
၁	မင်းတုန်း	၁၇၁၈	၆၅၀	၃၆၉၆၃	၁၁၈၀	၁၇၉၀	၁၅၃၀	-	၉၇	၆၅၀	၄၄၅၇၈

အလုပ်လုပ်နိုင်သူဦးရေနှင့် အလုပ်လက်မဲ့ဦးရေ

၄၀။ မင်းတုန်းမြို့နယ်တွင်ရှိသော အလုပ်လုပ်နိုင်သူဦးရေနှင့်အလုပ်လက်မဲ့ နှုန်းကို အောက်ပါအတိုင်း ဖော်ပြအပ်ပါသည်-

စဉ်	မြို့နယ်	အလုပ်လုပ် နိုင်သူဦးရေ	လုပ်ငန်းခွင်ရှိ လုပ်သားဦးရေ	အလုပ် လက်မဲ့ဦးရေ	အလုပ်လက်မဲ့ ရာခိုင်နှုန်း
၁	မင်းတုန်း	၄၅၄၅၂	၄၄၅၇၈	၈၇၄	၁.၉၂%

အခန်း(၇)

လူမှုရေးဆိုင်ရာအချက်အလက်များ

ပညာရေးကဏ္ဍ

၄၁။ မင်းတုန်းမြို့နယ်၏ ပညာရေးဆိုင်ရာအချက်အလက်များမှာအောက် ပါအတိုင်း ဖြစ်ပါသည်-

(က) အဆင့်မြင့်ပညာ မရှိပါ။

(ခ) အခြေခံပညာ

(၁) အထကကျောင်းများ

စဉ်	ကျောင်းအမည်	တည်နေရာ	အကျယ်အဝန်း (ဧက)	ဆရာ/ဆရာမ ဦးရေ	ကျောင်းသား/သူဦးရေ	ဆရာနှင့် ကျောင်းသား အချိုး
၁	အထက (မင်းတုန်း)	အမှတ်(၃) ရပ်ကွက်၊	၄.၉၄၈	၄၃	၁၅၃၂	၁:၃၆
၂	အထက (ကံပိုင်)	ကံပိုင် ကျေးရွာ၊	၁.၁၂	၂၅	၃၁၅	၁:၁၃
၃	အထက (ပန်းတော)	ပန်းတော ကျေးရွာ၊	၁၀.၆၆၀	၂၅	၃၇၅	၁:၁၅
၄	အထက (အလယ်ချောင်း)	အလယ်ချောင်း ကျေးရွာ၊	၆.၃၈	၂၀	၁၇၇	၁:၉
၅	အထက (ထန်းပင်ကုန်း)	ထန်းပင်ကုန်း ကျေးရွာ	၈.၈၇၀	၂၂	၃၆၆	၁:၁၇
မြို့နယ်ချုပ်				၁၃၅	၂၇၆၅	၁:၂၀.၄၈

(၂) အထက(ခွဲ)ကျောင်းများ

စဉ်	ကျောင်းအမည်	တည်နေရာ	အကျယ်အဝန်း (ဧက)	ဆရာ/ဆရာမ ဦးရေ	ကျောင်းသား/သူဦးရေ	ဆရာနှင့် ကျောင်းသား အချိုး
၁	အထကခွဲ	ပန်းတုန်း	၁.၃၂	၁၈	၁၅၃	၁:၉
၂	အထကခွဲ	မြောက်ပြင်	၃.၀၀	၁၇	၁၇၂	၁:၁၀
၃	အထကခွဲ	တိုင်တား	၇.၇၆	၁၈	၁၈၉	၁:၁၁
၄	အထကခွဲ	မိုက်	၇.၀၀	၁၅	၁၄၀	၁:၉
၅	အထကခွဲ	ကျောက်တိုင်	၁.၃၂	၁၁	၁၃၅	၁:၁၂
၆	အထကခွဲ	စပါးတန်း	၇.၀၀	၁၀	၁၉၄	၁:၁၉
မြို့နယ်ချုပ်				၈၉	၉၈၃	၁:၁၁.၀၄

(၃) အလကကျောင်းများ

စဉ်	ကျောင်းအမည်	တည်နေရာ	အကျယ်အဝန်း (ဧက)	ဆရာ/ဆရာမ ဦးရေ	ကျောင်းသား/သူဦးရေ	ဆရာနှင့် ကျောင်းသား အချိုး
၁	အလက	ကျောက်ကြီး	၁.၄၀	၁၂	၁၃၄	၁:၁၁
၂	အလက	ခွန်တိုင်ကျင်း	၀.၃၅	၁၀	၈၈	၁:၉
၃	အလက	မဲဇေလီ	၅.၀၀	၁၁	၁၁၃	၁:၁၀
၄	အလက	တောင်ရန်	၁.၂၅	၈	၈၂	၁:၁၀
မြို့နယ်ချုပ်				၄၁	၄၁၇	၁:၁၀.၁၇

(၄) အလက(ခွဲ)ကျောင်းများ

စဉ်	ကျောင်းအမည်	တည်နေရာ	အကျယ်အဝန်း (ဧက)	ဆရာ/ဆရာမ ဦးရေ	ကျောင်းသား/သူဦးရေ	ဆရာနှင့် ကျောင်းသား အချိုး
၁	အလကခွဲ	မြူးဝ	၀.၈၀	၉	၆၁	၁:၇
၂	အလကခွဲ	ထိန်ကိုင်း	၁.၁၂	၉	၅၇	၁:၆
၃	အလကခွဲ	မှန်	၀.၂၃	၁၀	၁၀၅	၁:၁၁
၄	အလကခွဲ	တောင်ပတ်	၀.၈၉	၁၀	၁၀၇	၁:၁၁
၅	အလကခွဲ	သမင်ကတုတ်	၁.၀၀	၉	၆၀	၁:၇
၆	အလကခွဲ	ကျောက်ဖြာလည်	၁.၀၀	၁၀	၉၉	၁:၁၀
၇	အလကခွဲ	မြင်းကွေ့	၂.၉၆	၈	၁၉၄	၁:၂၄
မြို့နယ်ချုပ်				၆၅	၆၈၃	၁:၁၀.၅၁

(၅) မူလတန်းလွန်ကျောင်းများ

စဉ်	ကျောင်းအမည်	တည်နေရာ	အကျယ်အဝန်း (ဧက)	ဆရာ/ဆရာမ ဦးရေ	ကျောင်းသား/သူဦးရေ	ဆရာနှင့် ကျောင်းသား အချိုး
၁	မူလွန်	မြို့ဟောင်း	၀.၈၂	၇	၈၈	၁:၁၃
၂	မူလွန်	ကြက်လောင်း	၀.၄၂	၇	၆၉	၁:၁၀
၃	မူလွန်	ကုန်းကျောက်ကြီး	၀.၉၆	၆	၄၃	၁:၇
၄	မူလွန်	ထန်းညောက်တင်	၃.၃၀	၈	၆၃	၁:၈

စဉ်	ကျောင်းအမည်	တည်နေရာ	အကျယ်အဝန်း (ဧက)	ဆရာ/ဆရာမဦးရေ	ကျောင်းသား/သူဦးရေ	ဆရာနှင့်ကျောင်းသားအချိုး
၅	မူလွန်	တမာ	၀.၅၆	၈	၂၇	၁:၃
၆	မူလွန်	ကင်မွန်းဒေါင့်	၀.၂၇	၇	၁၉	၁:၃
၇	မူလွန်	တောင်လတ်	၀.၂၀	၆	၁၅	၁:၃
၈	မူလွန်	ဖြူကန်	၀.၅၀	၆	၂၆	၁:၄
၉	မူလွန်	ကြို့ဝ	၀.၅၅	၈	၅၈	၁:၇
၁၀	မူလွန်	ထန်းလေးပင်	၀.၃၆	၇	၄၁	၁:၆
၁၁	မူလွန်	မင်းတပ်	၁.၆၉	၈	၆၁	၁:၈
၁၂	မူလွန်	ရွာသာယာ	၀.၅၀	၈	၄၃	၁:၅
၁၃	မူလွန်	ပြောင်းပြာ	၀.၅၀	၈	၁၃၀	၁:၁၆
၁၄	မူလွန်	စကတဲ(တ)	၀.၆၂	၈	၃၆	၁:၅
၁၅	မူလွန်	ပြောင်း	၀.၇၈	၈	၁၀၆	၁:၁၃
၁၆	မူလွန်	လယ်ပုပြား	၀.၄၈	၈	၂၉	၁:၄
၁၇	မူလွန်	ငါးခူအိုး	၂.၉၅	၈	၂၅	၁:၃
၁၈	မူလွန်	ကွင်းကြီး	၀.၇၂	၇	၄၄	၁:၆
၁၉	မူလွန်	တကောင်းနက်	၂.၉၂	၈	၂၄	၁:၃
၂၀	မူလွန်	ငါးပုန်ကုန်း	၁.၁၄	၈	၃၉	၁:၅
၂၁	မူလွန်	ငကုန်း	၂.၀၀	၇	၁၃၈	၁:၂၀
၂၂	မူလွန်	လယ်ကြီးဒေါင့်	၁.၁၈	၇	၃၁	၁:၄
၂၃	မူလွန်	ချင်းနစ်	၁.၁၀	၈	၇၉	၁:၁၀
၂၄	မူလွန်	ခွေးတောက်	၀.၅၆	၈	၄၂	၁:၅
၂၅	မူလွန်	ယော	၀.၂၂	၈	၇၅	၁:၉
၂၆	မူလွန်	ရွာသစ်	၀.၉၇	၈	၉၅	၁:၁၂
၂၇	မူလွန်	ပေါက်ကိုင်း(န)	၁.၀၀	၈	၆၄	၁:၈
၂၈	မူလွန်	စိုင်ဒိုး	၀.၄၀	၈	၇၇	၁:၁၀
၂၉	မူလွန်	စမ်းကြီး	၂.၃၆	၅	၆၀	၁:၁၂
မြို့နယ်ချုပ်				၂၁၆	၁၆၄၇	၁:၇.၆၃

(၆) အမကကျောင်းများ

စဉ်	ကျောင်းအမည်	တည်နေရာ	ဆရာ/ဆရာမဦးရေ	ကျောင်းသား/သူဦးရေ	ဆရာနှင့်ကျောင်းသားအချိုး
၁	အမက	အမှတ်(၄)	၆	၁၇၁	၁:၂၉
၂	အမက	အမှတ်(၂)	၄	၆၂	၁:၁၆
၃	အမက	အမှတ်(၁)	၅	၄၁	၁:၈
၄	အမက	တံတား	၅	၃၉	၁:၈
၅	အမက	အင်းလည်ကုန်း	၅	၅၀	၁:၁၀
၆	အမက	မင်းရွာကိုင်း	၅	၂၂	၁:၄
၇	အမက	ဘူးတောင်း	၄	၁၃	၁:၃
၈	အမက	ကန်လည်	၅	၂၇	၁:၅
၉	အမက	ကိုင်းငယ်	၅	၁၉	၁:၄
၁၀	အမက	ညောင်ကြပ်	၅	၂၀	၁:၄
၁၁	အမက	ပေတော	၅	၁၆	၁:၃
၁၂	အမက	ငလိုင်စမ်း	၄	၃၅	၁:၉
၁၃	အမက	သညန်း	၅	၁၀	၁:၂
၁၄	အမက	ကျီးကန်	၄	၁၈	၁:၅
၁၅	အမက	ဥယျာဉ်ပု(ရ)	၅	၁၁	၁:၂
၁၆	အမက	ဥယျာဉ်ပု(န)	၅	၁၉	၁:၄
၁၇	အမက	ကွဲဘေး	၅	၁၄	၁:၃
၁၈	အမက	ရှမ်းရွာ	၅	၂၂	၁:၄
၁၉	အမက	မင်္ဂလာဦး	၅	၁၁	၁:၂
၂၀	အမက	ကူဖြူ	၅	၁၉	၁:၄
၂၁	အမက	ကျောက်ထစ်	၅	၁၂	၁:၂
၂၂	အမက	ပေါက်ကိုင်း(လ)	၅	၂၄	၁:၅
၂၃	အမက	ပန်းပင်ကုန်း	၅	၁၁	၁:၂

စဉ်	ကျောင်းအမည်	တည်နေရာ	ဆရာ/ဆရာမဦးရေ	ကျောင်းသား/သူဦးရေ	ဆရာနှင့်ကျောင်းသားအချိုး
၂၄	အမက	တပ်	၅	၂၈	၁:၆
၂၅	အမက	သရက်အုပ်	၅	၃	၁:၁
၂၆	အမက	ဝန်တွင်း	၅	၃၄	၁:၇
၂၇	အမက	မိုးနတ်	၅	၂၈	၁:၆
၂၈	အမက	ကြပ်ဝ	၅	၁၆	၁:၃
၂၉	အမက	ထောက်ရစ်	၅	၁၂	၁:၂
၃၀	အမက	မိုးကောင်း	၅	၃၆	၁:၇
၃၁	အမက	ကြို့ကုန်း	၄	၂၁	၁:၅
၃၂	အမက	မအူဒိုင်း	၄	၁၂	၁:၃
၃၃	အမက	စကတဲ(မ)	၄	၁၉	၁:၅
၃၄	အမက	သာဒွန်း	၅	၂၂	၁:၄
၃၅	အမက	ပိန္နဲပင်	၅	၉	၁:၂
၃၆	အမက	ဇင်းကျန်	၅	၁၂	၁:၂
၃၇	အမက	မြေဇုံ	၄	၇	၁:၂
၃၈	အမက	လေသာကုန်း	၄	၅	၁:၁
၃၉	အမက	မင်းကိုင်း	၅	၅	၁:၁
၄၀	အမက	ပွေးခူး	၅	၁၉	၁:၄
၄၁	အမက	လယ်မ	၄	၁၄	၁:၄
၄၂	အမက	မြူးကြီး	၃	၁၇	၁:၆
၄၃	အမက	ကြပ်ကြီး	၅	၇	၁:၁
၄၄	အမက	ရွာပုလဲ(င)	၄	၁၅	၁:၄
၄၅	အမက	ခွေးတောက်ချို	၅	၁၆	၁:၃
၄၆	အမက	ကျွဲဒွန်	၃	၁၄	၁:၅

စဉ်	ကျောင်းအမည်	တည်နေရာ	ဆရာ/ဆရာမဦးရေ	ကျောင်းသား/သူဦးရေ	ဆရာနှင့်ကျောင်းသားအချိုး
၄၇	အမက	ထန်းလေးပင်(ပ)	၅	၄၀	၁:၈
၄၈	အမက	တုတ်လည်	၃	၆	၁:၂
၄၉	အမက	မြောင်	၅	၇	၁:၁
၅၀	အမက	မြေပြာ	၃	၂၀	၁:၇
၅၁	အမက	ပဇင်းဒါး	၅	၃၃	၁:၇
၅၂	အမက	အင်းဗျက်	၄	၃၃	၁:၈
၅၃	အမက	သော်မောင်	၄	၁၂	၁:၃
၅၄	အမက	ချောင်းပေါက်	၅	၁၀	၁:၂
၅၅	အမက	ဒေါင်းသမားလေး	၅	၂	၂:၁
၅၆	အမက	ဒေါင်းသမားကြီး	၄	၁၄	၁:၄
၅၇	အမက	စွန်သိုက်	၄	၁၆	၁:၄
၅၈	အမက	ပဲမြောက်	၅	၂၉	၁:၆
၅၉	အမက	လင်ပန်း	၅	၁၅	၁:၃
၆၀	အမက	တလုပ်ပင်	၅	၂၀	၁:၄
၆၁	အမက	မီးပေါက်(တ)	၃	၁၉	၁:၆
၆၂	အမက	သရက်စမ်း	၄	၆	၁:၂
၆၃	အမက	ဒေါင့်တိုက်	၅	၈	၁:၂
၆၄	အမက	ကံမနိုင်	၅	၁၆	၁:၃
၆၅	အမက	ရွာပုလဲ(တ)	၄	၁၅	၁:၄
၆၆	အမက	သွေးကျောက်ဝ	၄	၂	၂:၁
၆၇	အမက	ထန်းပင်ကိုင်း	၅	၁၉	၁:၄
၆၈	အမက	ကန်လည်(တတ)	၅	၁၇	၁:၃
၆၉	အမက	ရေဘုတ်	၄	၁၄	၁:၄
၇၀	အမက	တောင်တော်	၅	၂၄	၁:၅
၇၁	အမက	လေသာ	၅	၉	၁:၂

စဉ်	ကျောင်းအမည်	တည်နေရာ	ဆရာ/ဆရာမဦးရေ	ကျောင်းသား/သူဦးရေ	ဆရာနှင့်ကျောင်းသားအချိုး
၇၂	အမက	ကင်းပုန်ကိုင်း	၄	၁၆	၁:၄
၇၃	အမက	ညောင်မော်	၅	၉	၁:၂
၇၄	အမက	လွှာဝ	၄	၅	၁:၄
၇၅	အမက	နတ်မောက်	၅	၁၃	၁:၃
၇၆	အမက	လယ်ဖျား	၅	၁၂	၁:၂
၇၇	အမက	လက်ပွ	၅	၄၀	၁:၈
၇၈	အမက	ကံတွင်း	၅	၁၅	၁:၃
၇၉	အမက	ယင်းကောက်	၅	၅၂	၁:၁၀
၈၀	အမက	မီးပေါက်(မ)	၅	၂၉	၁:၆
၈၁	အမက	ယင်း	၅	၁၄	၁:၃
၈၂	အမက	သမ္ဘူလ	၄	၁၃	၁:၃
၈၃	အမက	ကျွဲခြံ	၄	၂၅	၁:၆
၈၄	အမက	ကျောက်ပြုတ်	၄	၁၂	၁:၃
၈၅	အမက	ဆင်သေ	၅	၉	၁:၂
၈၆	အမက	ဝက်ကော်	၅	၃၁	၁:၆
၈၇	အမက	သရက်ချဉ်	၅	၇၆	၁:၁၅
၈၈	အမက	ပဲဇေါ	၅	၅၅	၁:၁၁
၈၉	အမက	ညောင်ပင်သာ	၂	၃၄	၁:၁၇
၉၀	အမက	ခုန်တိုင်	၃	၃၄	၁:၁၁
၉၁	အမက	ပသီ(ညောင်ပင်သာ)	၃	၂၉	၁:၁၀
မြို့နယ်ချုပ်			၄၁၅	၂၃၈၆	၁:၅.၇၅

(၇) အမကခွဲကျောင်းများ

စဉ်	ကျောင်းအမည်	တည်နေရာ	ဆရာ/ဆရာမဦးရေ	ကျောင်းသား/သူဦးရေ	ဆရာနှင့်ကျောင်းသားအချိုး
၁	အမက(ခွဲ)	ဇွန်းကျ	၂	၃၂	၁:၁၆
၂	အမက(ခွဲ)	ဘိုင်း	၂	၁၇	၁:၉
၃	အမက(ခွဲ)	မြေနီကုန်း	၂	၁၆	၁:၈
၄	အမက(ခွဲ)	လယ်ရဲ	၂	၇	၁:၄
၅	အမက(ခွဲ)	မိုးသောက်	၂	၁၉	၁:၁၀
၆	အမက(ခွဲ)	ဂန့်ဂါ	-	၁၂	-
မြို့နယ်ချုပ်			၁၀	၁၀၃	၁:၁၀.၃

(ဂ) မူလတန်းကြိုကျောင်းများ

စဉ်	ကျောင်းအမည်	တည်နေရာ	ဆရာ/ဆရာမဦးရေ	ကျောင်းသား/သူဦးရေ	ဆရာနှင့်ကျောင်းသားအချိုး
၁	အထက-မင်းတုန်း	အမှတ်(၃)	၁	၁၇	၁:၁၇
၂	အထက(ပန်းတော)	ပန်းတော	၁	၈	၁:၈
၃	အထက(အလယ်ချောင်း)	အလယ်ချောင်း	၁	၁၃	၁:၁၃
၄	အထက(ခွဲ)ပန်းတုန်း	ပန်းတုန်း	၁	၄	၁:၄
၅	အထက(ခွဲ)တိုင်တား	တိုင်တား	၁	၉	၁:၉
၆	အထက(ခွဲ)ကျောက်တိုင်	ကျောက်တိုင်	၁	၁၂	၁:၁၂
၇	အထက(ခွဲ)စပါးတန်း	စပါးတန်း	၁	၇	၁:၇
၈	အလက(ကျောက်ကြီး)	ကျောက်ကြီး	၁	၂	၁:၂
၉	မူလွန်(ကြို့ဝ)	ကြို့ဝ	၁	၅	၁:၅
၁၀	မူလွန်(ပြောင်းပြာ)	ပြောင်းပြာ	၁	၇	၁:၇
၁၁	မူလွန်(စကတဲ-တ)	စကတဲ(တ)	၁	၅	၁:၅
၁၂	မူလွန်(လယ်ပုပြား)	လယ်ပုပြား	၁	၁၂	၁:၁၂
၁၃	မူလွန်(ငါးပုန်ကုန်း)	ငါးပုန်ကုန်း	၁	၁၂	၁:၁၂

စဉ်	ကျောင်းအမည်	တည်နေရာ	ဆရာ/ဆရာမဦးရေ	ကျောင်းသား/သူဦးရေ	ဆရာနှင့်ကျောင်းသားအချိုး
၁၄	မူလွန်(ရွာသစ်)	ရွာသစ်	၁	၁၂	၁:၁၂
၁၅	မူလွန်(ပေါက်ကိုင်း-န)	ပေါက်ကိုင်း(န)	၁	၄	၁:၄
၁၆	မူလွန်(စမ်းကြီး)	စမ်းကြီး	၁	၅	၁:၅
၁၇	အမက(အမှတ်-၄)	အမှတ်(၄)	၁	၈	၁:၈
၁၈	အမက(တံတား)	တံတား	၁	၇	၁:၇
၁၉	အမက(အင်းလယ်ကုန်း)	အင်းလယ်ကုန်း	၁	၂၄	၁:၂၄
၂၀	အမက(မင်းရွာကိုင်း)	မင်းရွာကိုင်း	၁	၂	၁:၂
၂၁	အမက(ဘူးတောင်း)	ဘူးတောင်း	၁	၁၁	၁:၁၁
၂၂	အမက(ကန်လည်)	ကန်လည်	၁	၃	၁:၃
၂၃	အမက(ကိုင်းငယ်)	ကိုင်းငယ်	၁	၇	၁:၇
၂၄	အမက(ငလှိုင်စမ်း)	ငလှိုင်စမ်း	၁	၈	၁:၈
၂၅	အမက(ကျီးကန်)	ကျီးကန်	၁	၅	၁:၅
၂၆	အမက(ဥယျာဉ်ပု-ရ)	ဥယျာဉ်ပု(ရ)	၁	၅	၁:၅
၂၇	အမက(ဥယျာဉ်ပု-န)	ဥယျာဉ်ပု(န)	၁	၇	၁:၇
၂၈	အမက(ရှမ်းရွာ)	ရှမ်းရွာ	၁	၅	၁:၅
၂၉	အမက(ပေါက်ကိုင်း-လ)	ပေါက်ကိုင်း(လ)	၁	၈	၁:၈
၃၀	အမက(မိုးနတ်)	မိုးနတ်	၁	၄	၁:၄
၃၁	အမက(ထောက်ရစ်)	ထောက်ရစ်	၁	၃	၁:၃
၃၂	အမက(မိုးကောင်း)	မိုးကောင်း	၁	၁၁	၁:၁၁
၃၃	အမက(ကြို့ကုန်း)	ကြို့ကုန်း	၁	၃	၁:၃
၃၄	အမက(စကတဲ-မ)	စကတဲ(မ)	၁	၂	၁:၂
၃၅	အမက(သဒ္ဒန်း)	သဒ္ဒန်း	၁	၁	၁:၁
၃၆	အမက(ဇင်းကျန်)	ဇင်းကျန်	၁	၅	၁:၅
၃၇	အမက(မြေစုံ)	မြေစုံ	၁	၄	၁:၄
၃၈	အမက(ပွေးဒူး)	ပွေးဒူး	၁	၁	၁:၁
၃၉	အမက(ဒေါင့်တိုက်)	ဒေါင့်တိုက်	၁	၂	၁:၂

စဉ်	ကျောင်းအမည်	တည်နေရာ	ဆရာ/ဆရာမဦးရေ	ကျောင်းသား/သူဦးရေ	ဆရာနှင့်ကျောင်းသားအချိုး
၄၀	အမက(ကံမနိုင်)	ကံမနိုင်	၁	၄	၁:၄
၄၁	အမက(ထန်းပင်ကိုင်း)	ထန်းပင်ကိုင်း	၁	၂	၁:၂
မြို့နယ်ချုပ်			၄၁	၂၇၆	၁:၆.၇၃

(ဃ) ဘုန်းတော်ကြီးသင် ပညာရေးကျောင်း မရှိပါ။

(င) ကျောင်းနေအရွယ်ကလေးများ ကျောင်းအပ်နှံမှု

စဉ်	မြို့နယ်	(၅)နှစ်ပြည့်ကလေး			ကျောင်းအပ်နှံမှု			ကျောင်းအပ်နှံမှု %
		ကျား	မ	ပေါင်း	ကျား	မ	ပေါင်း	
၁	မင်းတုန်း	၃၈၇	၃၆၃	၇၅၀	၃၈၇	၃၆၃	၇၅၀	၁၀၀%

(စ) တက္ကသိုလ်ဝင်တန်း အောင်မြင်မှု

စဉ်	ကျောင်းအမည်	၂၀၁၇-၂၀၁၈ ခုနှစ်			၂၀၁၈-၂၀၁၉ ခုနှစ်		
		ဖြေဆို	အောင်မြင်	ရာခိုင်နှုန်း	ဖြေဆို	အောင်မြင်	ရာခိုင်နှုန်း
၁	အထက(မင်းတုန်း)	၈၃၄	၂၂၂	၂၆.၆၂	၉၂၆	၃၁၆	၃၄.၁၃

(ဆ) စာတတ်မြောက်မှု ရာနှုန်းအခြေအနေ

စဉ်	မြို့နယ်	မြို့နယ်လူဦးရေ	(၁၅)နှစ်အထက်လူဦးရေ	စာတတ်မြောက်ဦးရေ	စာတတ်မြောက်မှုနှုန်း
၁	မင်းတုန်း	၆၃၇၄၄	၅၁၇၇၅	၅၁၇၇၅	၁၀၀%

(ဇ) သင်ကြားမှု၊ သင်ယူမှု၊ အထောက်အကူပြု စာသင်ခန်းများ ဖွင့်လှစ်နိုင်မှုအခြေအနေ

(၁) အထကကျောင်းများ

စဉ်	မြို့နယ်	အထက်တန်းကျောင်း					
		စာရင်းစွဲ	Media တပ်ဖွဲ့	3PLT တပ်ဖွဲ့	2PLT တပ်ဖွဲ့	1PLT တပ်ဖွဲ့	ပေါင်း
၁	မင်းတုန်း	၁၁	၁	၇	၃	-	၁၁

(၂) အလကကျောင်းများ

စဉ်	မြို့နယ်	အလယ်တန်းကျောင်း						ပေါင်း
		စာရင်းရှိ	Media တပ်ပြီး	3PLT တပ်ပြီး	2PLT တပ်ပြီး	1PLT တပ်ပြီး	ပေါင်း	
၁	မင်းတုန်း	၄၀	-	-	၃၆	၄	၄၀	

(၃) အမကကျောင်းများ

စဉ်	မြို့နယ်	မူလတန်းကျောင်း						ပေါင်း
		စာရင်းရှိ	Media တပ်ပြီး	3PLT တပ်ပြီး	2PLT တပ်ပြီး	1PLT တပ်ပြီး	ပေါင်း	
၁	မင်းတုန်း	၉၇	-	-	၇၉	၁၈	၉၇	

(၅) စာကြည့်တိုက်များ ဖွင့်လှစ်နိုင်မှု

စဉ်	မြို့နယ်	အုပ်ချုပ်ရေး	ပညာရေး	ပြန်ဆက်	ဘုန်းကြီးကျောင်း	အခြား	ပေါင်း
၁	မင်းတုန်း	-	-	၈	-	-	၈

ကျန်းမာရေးကဏ္ဍ

၄၂။ မင်းတုန်းမြို့နယ်၏ ကျန်းမာရေးကဏ္ဍဆိုင်ရာ အချက်အလက်များ မှာ အောက်ပါအတိုင်းဖြစ်ပါသည်-

(က) ဆေးရုံများ

စဉ်	ဆေးရုံအမည်	တည်နေရာ	အစိုးရ/ပုဂ္ဂလိက	ကုတင်အရေအတွက်
၁	မြို့နယ်ဆေးရုံ	အမှတ်(၃)	အစိုးရ	၂၅
၂	မြောက်ပြင်တိုက်နယ်ဆေးရုံ	မြောက်ပြင်	။	၁၆
၃	ကျောက်တိုင်တိုက်နယ်ဆေးရုံ	ကျောက်တိုင်	။	၁၆

(ခ) ဆေးပေးခန်းများ မရှိပါ။

(ဂ) ကျေးလက်ကျန်းမာရေးဌာန/ဌာနခွဲ

စဉ်	ကျေးလက်ကျန်းမာရေးဌာနအမည်	တည်နေရာ
၁	မြောက်ပြင်	မြောက်ပြင်
၂	တိုင်တား	တိုင်တား
၃	ကျောက်ကြီး	ကျောက်ကြီး
၄	ပန်းတုန်း	ပန်းတုန်း
၅	မဲဇေလီ	မဲဇေလီ
၆	ထန်းပင်ကုန်း	ထန်းပင်ကုန်း
၇	မှန်	မှန်
စဉ်	ကျေးလက်ကျန်းမာရေးဌာနခွဲအမည်	တည်နေရာ
၁	အင်းလည်ကုန်း	အင်းလည်ကုန်း
၂	ငါးခုအိုး	ငါးခုအိုး
၃	ရွာသစ်	ရွာသစ်
၄	ပန်းတော	ပန်းတော
၅	ပွေးခူး	ပွေးခူး
၆	တကောင်းနက်	တကောင်းနက်
၇	တောင်တော်	တောင်တော်
၈	မြင်းကွေ့	မြင်းကွေ့
၉	အလယ်ချောင်း	အလယ်ချောင်း
၁၀	သမ္ဘူလ	သမ္ဘူလ
၁၁	မင်းတပ်	မင်းတပ်
၁၂	တောင်ရန်	တောင်ရန်
၁၃	ပေတော/ညောင်ကြပ်	ပေတော/ညောင်ကြပ်
၁၄	ဘူးတောင်း	ဘူးတောင်း
၁၅	ကံလည်	ကံလည်
၁၆	လယ်ရဲ	လယ်ရဲ

စဉ်	ကျေးလက်ကျန်းမာရေးဌာနခွဲအမည်	တည်နေရာ
၁၇	ချင်းနစ်	ချင်းနစ်
၁၈	ခွေးတောက်ချို	ခွေးတောက်ချို
၁၉	ကံပိုင်	ကံပိုင်
၂၀	ပဲမြောက်	ပဲမြောက်
၂၁	လင်ပန်း	လင်ပန်း
၂၂	ပြောင်း	ပြောင်း
၂၃	ဝက်ကော်	ဝက်ကော်
၂၄	ခွေးတောက်ချို	ခွေးတောက်ချို
၂၅	ပေါက်ကိုင်း	ပေါက်ကိုင်း
၂၆	စပါးတန်း	စပါးတန်း
၂၇	ဝန်တွင်း	ဝန်တွင်း
၂၈	ကြပ်ဝ	ကြပ်ဝ
၂၉	ကွင်းကြီး	ကွင်းကြီး

(ဃ) ကျန်းမာရေးစောင့်ရှောက်မှု

စဉ်	မြို့နယ်	လူဦးရေ	ဆရာဝန်မှ ကျန်းမာရေး စောင့်ရှောက်မှု နှုန်း		သူနာပြုမှ ကျန်းမာရေး စောင့်ရှောက်မှုနှုန်း		လက်ထောက် ကျန်းမာရေးမှူးမှ ကျန်းမာရေး စောင့်ရှောက်မှုနှုန်း	
			ဆရာဝန် ဦးရေ	ဆရာဝန်နှင့် လူဦးရေ အချိုး	သူနာပြု ဦးရေ	သူနာပြုနှင့် လူဦးရေ အချိုး	လ/ထ ကျန်းမာရေးမှူး ဦးရေ	လ/ထ ကျန်းမာရေးမှူးနှင့် လူဦးရေ အချိုး
၁	မင်းတုန်း	၆၃၇၄၄	၄	၁:၁၅၉၄၃	၁၉	၁:၃၃၅၅	၉	၁:၇၀၈၃

(င) ဒေသတွင်းအများဆုံးဖြစ်တတ်သောရောဂါများ

စဉ်	မြို့နယ်	ရောဂါအမျိုးအစား									
		ငှက်ဖျား		ဝမ်းလျှော		တီဘီ		ဝမ်းကိုက်		အသည်းရောင်	
		ဖြစ်	သေ	ဖြစ်	သေ	ဖြစ်	သေ	ဖြစ်	သေ	ဖြစ်	သေ
၁	မင်းတုန်း	၆	-	၇၅၄	-	၁၇၅	-	၁၆၂	-	၂	-

(စ) HIV/AIDS -ရောဂါ ဖြစ်ပွား/ သေဆုံးဦးရေ

စဉ်	မြို့နယ်	၂၀၁၈ ခုနှစ်၊ ဧပြီလမှ စက်တင်ဘာလထိ		၂၀၁၈-၂၀၁၉	
		ဖြစ်	သေ	ဖြစ်	သေ
၁	မင်းတုန်း	၅	-	၅	-

(ဆ) ကျန်းမာရေးဆိုင်ရာ ညွှန်းကိန်းများ

စဉ်	မြို့နယ်	မိခင်ဦးရေ	ကလေးဦးရေ	လူ(၁၀၀၀)လျှင်			
				ဖွေးနှိုး	မိခင်သေနှုန်း	မွေးကင်းစကလေးသေနှုန်း	ကိုယ်ဝန်ပြုကုန်နှုန်း
၁	မင်းတုန်း	၈၃၂	၈၃၄	၁၀.၈၉	၁.၄	၅	၁.၂၄

လူမှုရေးအသင်းအဖွဲ့များ

၄၃။ မင်းတုန်းမြို့နယ်ရှိ လူမှုရေးအသင်းအဖွဲ့များဆိုင်ရာ အချက်အလက်များမှာ အောက်ပါအတိုင်းဖြစ်ပါသည်-

(က) INGO မရှိပါ။

(ခ) NGO (ဦးရေ)

စဉ်	မြို့နယ်	အမျိုးသမီးရောဂါ	မိခင်/ကလေး	စစ်မှုထမ်းဟောင်း	ကြက်ခြေနီ	အရန်ဗီးသတ်
	မြို့နယ်ချုပ်	၇၆၅၃	၁၉၈၃	၁၅၂	၅၅၆	၂၈၅

(ဂ) အသင်းအဖွဲ့များ

စဉ်	အသင်းအဖွဲ့အမည်	ရုံး/ရုံးခွဲတည်နေရာ	မှတ်ပုံတင်အမှတ်	ဆောင်ရွက်သည့်လုပ်ငန်း
၁	စေတနာ့မှန် နာရေးကူညီမှုအသင်း	အမှတ်(၄) ရပ်ကွက်၊ မင်းတုန်းမြို့	၆/မင်းတုန်း/၀၀၀၁	နာရေးကိစ္စများကူညီဆောင်ရွက်ပေးခြင်း
၂	စေတနာ့ရှင် နာရေးကူညီမှုအသင်း	ကျောက်ကြီး (ကျင်း)ကျေးရွာ၊ မင်းတုန်းမြို့နယ်	၆/မင်းတုန်း/၀၀၀၂	နာရေးကိစ္စများကူညီဆောင်ရွက်ပေးခြင်း
၃	အရှိချင်းအမျိုးသားစာပေနှင့် ယဉ်ကျေးမှုအသင်း	အမှတ်(၄) ရပ်ကွက်၊ မင်းတုန်းမြို့	၆/မင်းတုန်း/၀၀၀၃	အရှိချင်းစာပေတတ်သိနားလည်စေရန် သင်ကြားပေးခြင်း
၄	နှလုံးလှလူငယ်ပရဟိတအသင်း	ပန်းပင်ကုန်းကျေးရွာ၊ မင်းတုန်းမြို့နယ်	၆/မင်းတုန်း/၀၀၀၄	ချို့တဲ့သူများအား ပညာသင်စရိတ်ထောက်ပံ့ပေးခြင်း

အားကစားနှင့် ဖျော်ဖြေရေးလုပ်ငန်းများ

၄၄။ မင်းတုန်းမြို့နယ်ရှိ အားကစားနှင့် ဖျော်ဖြေရေးလုပ်ငန်းများ ဆိုင်ရာ အချက်အလက်များမှာ အောက်ပါအတိုင်းဖြစ်ပါသည်-

စဉ်	မြို့နယ်	အားကစားကွင်း						ဖျော်ဖြေရေး		
		ဘောလုံး	ဘောလီဘော	ဘတ်စကစ်	တင်းနစ်	ဂေါက်	အခြား	ရုပ်ရှင်	ပန်းခြံ	အခြား
၁	မင်းတုန်း	၁	-	-	-	-	၁	-	၁	-

အခန်း(၈)

ဘာသာရေးနှင့် သမိုင်းဝင်အဆောက်အဦများ

ဗုဒ္ဓဘာသာဆိုင်ရာ အဆောက်အဦများနှင့် သာသနာဝင်ပုဂ္ဂိုလ်များ

၄၅။ မင်းတုန်းမြို့နယ်ရှိ ဗုဒ္ဓဘာသာဆိုင်ရာ အဆောက်အဦများနှင့် သာသနာဝင်ပုဂ္ဂိုလ်များဆိုင်ရာ အချက်အလက်များမှာ အောက်ပါအတိုင်း ဖြစ်ပါသည်-

(က) သာသနိကအဆောက်အဦများ

စဉ်	မြို့နယ်	ဘုရား	စေတီ	ပုထိုး	ဘုန်းကြီးကျောင်း	သီလရှင်ကျောင်း	ဓမ္မာရုံ
၁	မင်းတုန်း	၁၇၂	၁၆၀	-	၁၅၆	၁	၁၃၂

(ခ) ရဟန်းသံဃာနှင့်သီလရှင်များ

စဉ်	မြို့နယ်	ရဟန်း	သာမဏေ	သီလရှင်
၁	မင်းတုန်း	၂၅၈	၇၂	၂၁

(ဂ) ထင်ရှားသည့်ဘုရား၊စေတီ၊ပုထိုးများ

စဉ်	မြို့နယ်	ဘုရား၊စေတီ၊ပုထိုးအမည်	တည်နေရာ
၁	မင်းတုန်း	ရွှေဂူစေတီ	အမှတ်(၂)
၂	။	မြဥဿောင်စေတီ	။
၃	။	ဆုတောင်းပြည့်စေတီ	။

(ဃ) ထင်ရှားသည့်ဘုန်းတော်ကြီးကျောင်းများ

စဉ်	မြို့နယ်	ဘုန်းကြီးကျောင်းအမည်	ဆရာတော်ဘွဲ့အမည်	တည်နေရာ
၁	မင်းတုန်း	မှန်ကင်းကျောင်း	ဦးဣန္ဒြိယ	အမှတ်(၄)ရပ်ကွက်

အခြားဘာသာရေးအဆောက်အဦများ

၄၆။ မရှိပါ။

သမိုင်းဝင်ထင်ရှားသောအဆောက်အဦနှင့်နေရာများ

၄၇။ မရှိပါ။

အခန်း(၉)

ဒေသဖွံ့ဖြိုးရေးဆိုင်ရာအချက်အလက်များ

ဒေသဖွံ့ဖြိုးရေးလုပ်ငန်းများ ဆောင်ရွက်နိုင်မှုအခြေအနေ

၄၈။ မင်းတုန်းမြို့နယ်၏ ဒေသဖွံ့ဖြိုးရေးလုပ်ငန်းများ ဆောင်ရွက်နိုင်မှု အခြေအနေမှာ အောက်ပါအတိုင်းဖြစ်ပါသည်-

(က) ကျေးလက်ဒေသဖွံ့ဖြိုးတိုးတက်ရေးဦးစီးဌာနမှဆောင်ရွက် သည့်လုပ်ငန်းများ

(၁) မြို့-ကျေးလက်၊ကျေးရွာချင်းဆက်လမ်းများ မရှိပါ။

(၂) တံတားများ မရှိပါ။

(၃) သောက်သုံးရေရရှိရေးလုပ်ငန်း

(ကျပ်သိန်းပေါင်း)

စဉ်	လုပ်ငန်း တည်နေရာ	လုပ်ငန်း အမျိုးအစား	အတိုင်းအတာ	ခွင့်ပြု ရန်ပုံငွေ	ပြီးစီးမှု %
၁	ကွင်းကြီး(မ)	မြေသားမိုးရေလှောင်ကန် ပြုပြင်ခြင်း	၁၁၀'x၁၁၀'x၆'	၅.၈၀	၁၀၀
၂	ပန်းတော	မြေသားမိုးရေလှောင်ကန် ပြုပြင်ခြင်း	၁၀၀'x၁၀၀'x၆'	၅.၀၀	၁၀၀
၃	ဗြည့်ဇင်	မြေသားမိုးရေလှောင်ကန် ပြုပြင်ခြင်း	၁၀၀'x၁၀၀'x၆'	၅.၀၀	၁၀၀
၄	ဇင်းကျန်	မြေသားမိုးရေလှောင်ကန် ပြုပြင်ခြင်း	၁၀၀'x၁၀၀'x၆'	၅.၀၀	၁၀၀
၅	ပန်းပင်ကုန်း	မြေသားမိုးရေလှောင်ကန်	၁၀၀'x၁၀၀'x၆'	၅.၀၀	၁၀၀
၆	ကွင်းကြီး(တ)	လက်တူးတွင်းတူးဖော်ခြင်း	၆'x၃၀'	၄.၅၀	၁၀၀
၇	ကံလည်	လက်တူးတွင်းတူးဖော်ခြင်း	၆'x၃၀'	၄.၅၀	၁၀၀
၈	ကျီးကန်	လက်တူးတွင်းတူးဖော်ခြင်း	၆'x၃၀'	၄.၅၀	၁၀၀
	မြို့နယ်ချုပ်			၃၉.၃၀	

(င) လျှပ်စစ်မီးလင်းရေးလုပ်ငန်း မရှိပါ။

(၅) မြစ်မီးရောင်ကျေးရွာစီမံကိန်းလုပ်ငန်း

စဉ်	ကျေးရွာအမည်	အိမ်ခြေ	အိမ်ထောင်စု	ခွင့်ပြုငွေ (ကျပ်သိန်း)
၁	လင်ပန်း	၉၅	၉၅	၃၀၀.၀၀
၂	ဝန်တွင်း	၁၅၅	၁၅၅	၃၀၀.၀၀
၃	ပဲမြောက်	၁၃၆	၁၃၆	၃၀၀.၀၀
၄	ကင်မွန်းဒေါင့်	၈၈	၈၈	၃၀၀.၀၀
မြို့နယ်ချုပ်		၄၇၄	၄၇၄	၁၂၀၀.၀၀

(၆) ကျေးလက်အိမ်ယာဖွံ့ဖြိုးရေးလုပ်ငန်း မရှိပါ။

(၇) ကျေးလက်အိမ်သာလုပ်ငန်း မရှိပါ။

(ခ) အစိုးရနှင့် ပြည်သူ့ဆောင်ရွက်သည့် ဒေသဖွံ့ဖြိုးရေးလုပ်ငန်းများ မရှိပါ။

မြို့ပြစီမံကိန်း(Town Plan)နှစ် (၃၀)အတွက် မြေအသုံးချမှုဆိုင်ရာလျာထားချက်

၄၉။ မြို့ပြစီမံကိန်း (Town Plan)နှစ် (၃၀)အတွက် မြေအသုံးချမှုဆိုင်ရာလျာထားချက်မှာ အောက်ပါအတိုင်းဖြစ်ပါသည်-

စဉ်	မြို့နယ်	လျာထားမြေ ဧကပေါင်း	လျာထားမည့် မြေကွက်ပေါင်း	မှတ်ချက်
၁	မင်းတုန်း	၂၄	၆၀၂	

၄၉
အခန်း(၁၀)
အထွေထွေ

အခြားတင်ပြလိုသည့်အချက်များ

၅၀။ မင်းတုန်းမြို့နယ်အတွင်း အကောင်အထည်ဖော် ဆောင်ရွက်ခဲ့သည့် ကျေးလက်ဒေသဖွံ့ဖြိုးရေးလုပ်ငန်းများမှာ အောက်ပါအတိုင်းဖြစ်ပါသည်-

(က) ပြည်ထောင်စုလွှတ်တော်ဆိုင်ရာ ဖွံ့ဖြိုးရေးရန်ပုံငွေဖြင့် အကောင်အထည်ဖော်ဆောင်ရွက်သည့်ဖွံ့ဖြိုးရေးလုပ်ငန်းများ

(ကျပ်သိန်းပေါင်း)

စဉ်	လုပ်ငန်းအမည်	လုပ်ငန်းအတိုင်းအတာ	လုပ်ငန်းဆောင်ရွက်သည့် နည်းလမ်း	ခွင့်ပြုချထားငွေ	ပြီးစီးမှု %
၁	စမ်းကြီးရွာမကြီးနှင့်အမကကျောင်း ဆက်သွယ်သောလမ်းမြေနှီကျောက်ချောခင်းခြင်း	၁၂၀၀'x၁၂'x ၆'	လုပ်ငန်းအပ်နှံစနစ်	၄၀.၀၀	၁၀၀
၂	ပွေးဒူး-တုတ်လည်ကျေးရွာချင်းဆက်မြေသားလမ်းဖောက်လုပ်ခြင်း	၁၀၀၀၀'x၁၂'x ၁' ၆"	လုပ်ငန်းအပ်နှံစနစ်	၃၀.၀၀	၁၀၀
၃	တောင်ရံ-ဒွေးတောက်ရွာချင်းဆက်မြေသားလမ်းဖောက်လုပ်ခြင်း	၁၇၆၁၀'x၁၂'x ၁'	လုပ်ငန်းအပ်နှံစနစ်	၄၀.၀၀	၁၀၀
၄	ထန်းလေးပင်မှ ညောင်မော်- စကတဲ ဆက်သွယ်ရေးလမ်း မြေနှီကျောက်စရစ်ခင်းခြင်း	၅၀၀၀'x၁၂'x ၆"	လုပ်ငန်းအပ်နှံစနစ်	၄၀.၀၀	၁၀၀
၅	ထန်းပင်ကုန်း ကျေးရွာအုပ်စု၊ သဖန်ရောင်ရွာမှဆေးခန်းနှင့်စာသင် ကျောင်းသို့ဆက်သွယ်သောလမ်းတွင် သစ်သားတံတားပြုလုပ်ခြင်း	၁၂'x၁၂'x ၃'	လုပ်ငန်းအပ်နှံစနစ်	၁၉.၀၀	၁၀၀
၆	ဝက်ကော်နှင့်ငှက်ဆက်သွယ် ရေးလမ်းပေါ်ရှိယင်းချောင်းဖြတ်သစ်သားဆောက်လုပ်ခြင်း	၇၀'x၅'x၉'	လုပ်ငန်းအပ်နှံစနစ်	၄၅.၀၀	၁၀၀
၇	ပဲမြောက် - စွန်သိုက်ကျေးရွာချင်းဆက်လမ်း တွင် ကွန်ကရစ်တံတားတည်ဆောက်ခြင်း	၁၈'x၁၂'x ၈'	လုပ်ငန်းအပ်နှံစနစ်	၄၄.၅၀	၁၀၀
၈	တောင်လတ်- ပြောင်း- မင်းတုန်း ဆက်သွယ်ရေးလမ်းတွင်ကျောက်ရိုးစီသစ်သားတံတားပြုလုပ်ခြင်း	၂၀'x၁၂'x၇'	လုပ်ငန်းအပ်နှံစနစ်	၄၄.၅၀	၁၀၀

စဉ်	လုပ်ငန်းအမည်	လုပ်ငန်းအတိုင်းအတာ	လုပ်ငန်းဆောင်ရွက်သည့် နည်းလမ်း	ခွင့်ပြုချထားငွေ	ပြီးစီးမှု %
၉	ရွာသစ်ကျေးရွာ သစ်ယာချောင်း သစ်သားတံတားတည်ဆောက်ခြင်း	၂၀'x၁၂'x ၇'	လုပ်ငန်းအပ်နှံစနစ်	၄၄.၅၀	၁၀၀
၁၀	မိုက်- လယ်ဖျားဆက်သွယ်ရေးလမ်းပေါ်တွင် လယ်ဖျားချောက်ကူး ကျောက်ရိုးစီ ကွန်ကရစ် တံတားပြုလုပ်ခြင်း	၁၀'x၁၄'x ၇'	လုပ်ငန်းအပ်နှံစနစ်	၅၀.၀၀	၁၀၀
၁၁	ဖြူကန်ကြံ့ချောင်း ကူးကွန်ကရစ်ရေကျော်ပြုလုပ်ခြင်း	၅၀'x၁၅'x၆'	လုပ်ငန်းအပ်နှံစနစ်	၄၄.၅၀	၁၀၀
၁၂	သရက်-မင်းတုန်းလမ်းနှင့်ယောဆက်သွယ်သည့် လမ်းပေါ်တွင် ရေကျော်ကွန်ကရစ်ပြုလုပ်ခြင်း	၂၅'x၁၂'x ၉'	လုပ်ငန်းအပ်နှံစနစ်	၄၀.၀၀	၁၀၀
၁၃	ဗြည့်ဇင်ကျေးရွာ အုတ်စီရေတွင်းပြုလုပ်ခြင်း(လက်တူး)	၈၀x ၂၅'	လုပ်ငန်းအပ်နှံစနစ်	၂၅.၀၀	၁၀၀
၁၄	ဆင်သေကျေးရွာတွင် အရှည်(၄၀၀၀)ပေ(၁) လက်မပိုက်ဖြင့် စိမ့်စမ်းရေသွယ်ယူခြင်းနှင့်ရေစုကန်(၃) ကန်ပြုလုပ်ခြင်း	၇'x၇'x ၆'	လုပ်ငန်းအပ်နှံစနစ်	၃၅.၀၀	၁၀၀
၁၅	မြူးကြီးအုတ်စီရေတွင်းပြုလုပ်ခြင်း	၁၀၀x ၂၀'	လုပ်ငန်းအပ်နှံစနစ်	၃၅.၀၀	၁၀၀
၁၆	ကြပ်ကြီးကျေးရွာတွင် ဂါလံ(၃၀၀၀)ဆံအုတ်ရေလှောင်ကန် တည်ဆောက်ခြင်း၊(၁၀၀၀၀)ပေ အရှည်ရေပိုက်သွယ်တန်းခြင်း၊အင်ဂျင်+ပန့်တပ်ဆင်ခြင်း၊ရေစက်ရုံတည်ဆောက်ခြင်း	၁၂'x၇'x၆'	လုပ်ငန်းအပ်နှံစနစ်	၃၅.၀၀	၁၀၀
၁၇	တန်း(သရက်ချဉ်)ကျေးရွာ ဆိုလာမီးလင်းရေး	(၂၂)အိမ်	လုပ်ငန်းအပ်နှံစနစ်	၄၄.၅၀	၁၀၀
၁၈	ဘိုင်းကျေးရွာဆိုလာမီးလင်းရေး	(၂၄)အိမ်	လုပ်ငန်းအပ်နှံစနစ်	၄၈.၅၀	၁၀၀
၁၉	အမှတ်(၂)ရပ်ကွက်၊မင်္ဂလာကန် ပြုပြင်ခြင်း	၁၃၅'x၁၂၀'x ၈'	လုပ်ငန်းအပ်နှံစနစ်	၄၀.၀၀	၁၀၀
၂၀	တကောင်းနက်- မူးချောင်းသို့ ဆင်းသည့်အုတ်လှေကားပြုလုပ်ခြင်း	၁၅၀'x၅'x၂'	လုပ်ငန်းအပ်နှံစနစ်	၃၅.၀၀	၁၀၀
၂၁	တောင်တော်ရေဘုတ်ဆက်သွယ်ရေးလမ်းတွင်မြေထိန်းနံရံတည်ဆောက်ခြင်း	၇၀'x၂'x ၈'	လုပ်ငန်းအပ်နှံစနစ်	၄၀.၀၀	၁၀၀

စဉ်	လုပ်ငန်းအမည်	လုပ်ငန်းအတိုင်းအတာ	လုပ်ငန်းဆောင်ရွက်သည့် နည်းလမ်း	ခွင့်ပြုချထားငွေ	ပြီးစီးမှု %
၂၂	သရက် - မင်းတုန်းဆက်သွယ်ရေးလမ်းနှင့်ယော- သမ္ဘူလဆက်သွယ်ရေးလမ်းပေါ်တွင်လမ်းမြေထိန်းနံရံပြုလုပ်ခြင်း	၄၀'x၅'x ၉'	လုပ်ငန်းအပ်နှံစနစ်	၃၀.၀၀	၁၀၀
၂၃	ကင်မွန်းဒေါင့်ကျေးရွာအဝင်လမ်းမြေထိန်းနံရံ(၃၀'x၂'x၆')နှင့် အုတ်လှေကားနှစ်ဆင့်ပြုလုပ်ခြင်း (၁၀'x ၁.၆' x၁.၃')၊(၅'x၁.၆'x၁.၃')	၃၀'x၂'x ၆'	လုပ်ငန်းအပ်နှံစနစ်	၄၀.၀၀	၁၀၀
၂၄	သော်မောင်-မင်းကိုင်းဆက်သွယ်ရေးလမ်းဘေးမြေပြိုသည့်နေရာအား မြေထိန်းနံရံပြုလုပ်ခြင်း	၆၀'x၃'x ၁၀'	လုပ်ငန်းအပ်နှံစနစ်	၄၀.၀၀	၁၀၀
၂၅	မြို့ဟောင်းကျေးရွာတွင်းလမ်းမြေထိန်းနံရံပြုလုပ်ခြင်း	၇၀'x၅'x ၁၀'	လုပ်ငန်းအပ်နှံစနစ်	၄၀.၀၀	၁၀၀
၂၆	အထွေထွေအသုံးစရိတ်	-	-	၃၀.၀၀	
မြို့နယ်ချုပ်				၁၀၀၀.၀	

(ခ) တိုင်းဒေသကြီးလွှတ်တော် ခွင့်ပြုရန်ပုံငွေဖြင့်အကောင်အထည်ဖော် ဆောင်ရွက်သည့် ကျေးလက်ဒေသဖွံ့ဖြိုးရေးလုပ်ငန်းများ

(ကျပ်သိန်းပေါင်း)

စဉ်	လုပ်ငန်းအမည်	လုပ်ငန်းပမာဏ	ခွင့်ပြုရန်ပုံငွေ			ပြီးစီးမှု %
			အစိုးရ	ပြည်သူ	ပေါင်း	
၁	မိုက်ကျေးရွာအထက- ခွဲကျောင်းစက်လှေဝယ်ယူခြင်း	-	၁၀.၀၀	-	၁၀.၀၀	၁၀၀
၂	စပါးတန်း(အလက) ကျောင်းစာသင်ခုံပြုလုပ်ခြင်း	(၁၁)ခုံ	၁၀.၀၀	-	၁၀.၀၀	၁၀၀
၃	ကြို့ကျေးရွာ ချောင်းကမ်းပါးပြိုခြင်းအား ဖျော့တုတ်ရိုက်၍ ရေကာတန်း(၃)ခုပြုလုပ်ခြင်း	၁၅'x၁၅'x ၅'	၂၀.၀၀	-	၂၀.၀၀	၁၀၀
မြို့နယ်ချုပ်			၄၀.၀၀		၄၀.၀၀	

(ဂ) တိုင်းဒေသကြီးအထွေထွေအုပ်ချုပ်ရေးဦးစီးဌာန ခွင့်ပြုရန်ပုံငွေဖြင့် အကောင်အထည်ဖော်ဆောင်ရွက်သည့်လုပ်ငန်းများ

စဉ်	လုပ်ငန်းအမည်	လုပ်ငန်းပမာဏ	ခွင့်ပြုရန်ပုံငွေ (ကျပ်သန်း)	ဆောင်ရွက်သည့် ကုမ္ပဏီ	ပြီးစီးမှု ရာနှုန်း
၁	အမှတ်(၄)ရပ်ကွက် အုပ်ချုပ်ရေးမှူးရုံး ဆောက်လုပ်ခြင်း	(၂၇'x၈၈'x၂') တစ်ထပ်	၉.၉၅၀၀	ရပ်ကွက် ကော်မတီ	၉၀
	မြို့နယ်ချုပ်		၉.၉၅၀၀		

(ဃ) ငွေလုံးငွေရင်းခေါင်းစဉ်ဖြင့် အကောင်အထည်ဖော် ဆောင်ရွက်သည့် စာသင် ကျောင်းများ

စဉ်	အဆောက်အဦ အမည်	လုပ်ငန်းပမာဏ	ခွင့်ပြု ရန်ပုံငွေ (ကျပ်သန်း)	ဆောင်ရွက် သည့် ကုမ္ပဏီ	ပြီးစီးမှု ရာနှုန်း
၁	အလက(ခွဲ)တောင်ပတ်	(၆၀'x၃၀') Steel Structure တစ်ထပ်	၃၃.၃၀၀	Asia Golden Family	၂၅
၂	မူလွန်-ပြောင်းပြာ	(၉၀'x၃၀') Steel Structure တစ်ထပ်	၄၈.၅၆၀	Elegant Life	၇၅
၃	မူလွန်-ကြို့ဝ	(၆၀'x၃၀') Steel Structure တစ်ထပ်	၃၃.၃၀၀	Elegant Life	၇၅
၄	မူလွန်-မင်းတပ်	(၆၀'x၃၀') Steel Structure တစ်ထပ်	၃၃.၃၀၀	Elegant Life	၇၅
စဉ်	အဆောက်အဦ အမည်	လုပ်ငန်းပမာဏ	ခွင့်ပြု ရန်ပုံငွေ (ကျပ်သန်း)	ဆောင်ရွက် သည့် ကုမ္ပဏီ	ပြီးစီးမှု ရာနှုန်း
၅	မူလွန်-ဖြူကန်	(၆၀'x၃၀')Steel Structure တစ်ထပ်	၃၃.၃၀၀	Asia Golden Family	၂၅
၆	မူလွန်-လယ်ကြီးဒေါင့်	(၆၀'x၃၀') Steel Structure တစ်ထပ်	၃၃.၃၀၀	Asia Golden Family	၂၅
၇	အမက-ကန်လည် (တိုင်တား)	အန္တရာယ်ရှိ ကျောင်းဆောင် ဟောင်းအား ဖျက်သိမ်း ၍ (၆၀'x၃၀') သွပ်မိုး အုပ်ညှပ်/Steel Structure တစ်ထပ်အပြီးသတ်ရန်	၃၃.၃၀၀	Asia Golden Family	၁၀
၈	မူလွန်-ပြောင်း	(၆၀'x၃၀')Steel Structure တစ်ထပ်	၃၃.၃၀၀	Elegant Life	၅၀
၉	အမက-ရွာပုလဲ(တ)	(၆၀'x၃၀') Steel Structure တစ်ထပ်	၃၃.၃၀၀	Asia Golden Family	၁၀
	မြို့နယ်ချုပ်		၃၁၄.၉၆၀		

(င) ပြင်/ထိန်းရန်ပုံငွေဖြင့်ဆောင်ရွက်သည့်စာသင်ကျောင်းများ

စဉ်	ကျောင်းအမည်	လုပ်ငန်းပမာဏ	ခွင့်ပြုရန်ပုံငွေ (ကျပ်သန်း)	ဆောင်ရွက်သည့် ကုမ္ပဏီ	ပြီးစီးမှု ရာနှုန်း
၁	အမက-သဒ္ဒန်း	(၈၅'x၂၉') အုပ်ညှပ်တစ်ထပ် အပြီးသတ်ရန်	၇.၅၀၀	ကျောင်းကော်မတီ	၁၀၀
၂	အမက-ထန်းပင်ကိုင်း	(၆၀'x၃၀') အုပ်ညှပ်တစ် ထပ် အမိုး၊ မျက်နှာကျက်များ ပြုပြင်ရန်(လေဒဏ်)	၁.၂၀၀	ကျောင်းကော်မတီ	၁၀၀
၃	မူလွန်-ငါးပုန်ကုန်း	(၇၂'x၂၄') သွပ်မိုး၊ ယှဉ်ကာ၊ ယှဉ်ခင်း(၁)ထပ် အမိုး၊ခိုင်းများ ပြုပြင်ရန်(လေဒဏ်)	၂.၃၀၀	ကျောင်းကော်မတီ	၁၀၀
၄	မူလွန်- ငါးပုန်ကုန်း	(၆၀'x၃၀') အုပ်ညှပ်တစ်ထပ် မျက်နှာကျက်ပြုပြင်ရန်	၁.၆၀၀	ကျောင်းကော်မတီ	၁၀၀
၅	အထက(ခွဲ) စပါးတန်း	(၁၂၆'x၃၈')အုတ်ညှပ်တစ်ထပ် အမိုး၊ ခိုင်း၊ များ၊ ပြုပြင်ရန် (လေဒဏ်)	၂.၈၀၀	ကျောင်းကော်မတီ	၁၀၀
၆	အမက-ယင်း	(၆၀'x၃၀')အုတ်ညှပ်တစ်ထပ် ပြင်ဆင်ရန်(လေဒဏ်)	၀.၇၅၀	ကျောင်းကော်မတီ	၁၀၀
မြို့နယ်ချုပ်			၁၆.၁၅၀		

(စ) ကျန်းမာရေးဦးစီးဌာန ခွင့်ပြုရန်ပုံငွေဖြင့် ဆောင်ရွက်သည့် လုပ်ငန်းများ

စဉ်	လုပ်ငန်းအမည်	လုပ်ငန်းအမျိုးအစား	ခွင့်ပြုရန်ပုံငွေ (ကျပ်သန်း)	ဆောင်ရွက်သည့် ကုမ္ပဏီ	ပြီးစီးမှု ရာနှုန်း
၁	မြို့နယ်ဆေးရုံလူနာစောင့်ရှောက်ရေးဆောင်ဆောက်လုပ်ခြင်း	သွပ်မိုး၊ အုပ်ညှပ်တစ်ထပ်	၉.၅	ကျန်းမာရေးဌာန	၁၀၀

(ဆ) ကျေးလက်လမ်းဖွံ့ဖြိုးရေးဦးစီးဌာနမှ အကောင်အထည်ဖော်ဆောင်ရွက်သည့် လုပ်ငန်းများ

စဉ်	လုပ်ငန်းအမျိုးအစား	အတိုင်းအတာ (မိုင်/ဖာလုံ)	ခွင့်ပြုရန်ပုံငွေ (ကျပ်သန်း)	ပြီးစီးမှု %
၁	မင်းတုန်း- ဘူးတောင်း- ပုသိမ်- မုံရွာဆက်လမ်း(၂/ ၀- ၃/ ၄)ထိ ၁/၄ မိုင်၏ ၁၂ပေ အကျယ် မူလကတ္တရာလမ်းဟောင်း အား ၃” အောက်၅” ထု အခြေခံလွှာခင်း၍ ၁”-၂”ကျောက်၃” ထုဖြင့် ကတ္တရာထပ်ပိုးခင်းခြင်း	၁/၄	၁၄၉.၆၀၀	၁၀၀

စဉ်	လုပ်ငန်းအမျိုးအစား	အတိုင်းအတာ (မိုင်/ဖာလုံ)	ခွင့်ပြုရန်ပုံငွေ (ကျပ်သန်း)	ပြီးစီးမှု %
၂	မင်းတုန်း-ဘူးတောင်း- ပုသိမ်-မုံရွာဆက်သွယ်ရေးလမ်း(၀/၀-၂/၀)ထိ ၂/၀ မိုင်၏ ၁၂ ပေအကျယ် မူလကတ္တရာ လမ်းဟောင်းအား ၃”အောက်ကျောက်၅”ထုအခြေခံလွှာခင်း၍ ၁”-၂”ကျောက် ၃”ထုဖြင့် ကတ္တရာထပ်ပိုးလွှာခင်းခြင်း	၂/၀	၂၁၀.၀၀၀	၁၀၀
၃	ရွာသာယာ-မင်းတပ်-ပုသိမ်-မုံရွာလမ်းမိုင် (၄/၀မှ၁၀/၀)အထိ(၆/၀)မိုင်အား မြေသားတာဘောင်ချဲ့၍မြေနီကျောက်စရစ်ခင်းခြင်း	၆/၀	၁၃၂.၀၀၀	၁၀၀
၄	ကံပိုင်- ပုသိမ်- မုံရွာဆက်သွယ်ရေး လမ်း (၂/၀)မိုင် မြေသားတာဘောင်ချဲ့၍ မြေနီကျောက်စရစ်ခင်းခြင်း	၂/၀	၄၄.၀၀၀	၁၀၀
၅	လယ်ဖျား-ကံတွင်း- ချင်းနစ်လမ်း(၄/၀)မိုင်အား မြေသားတာဘောင်ချဲ့၍ မြေနီကျောက်စရစ်ခင်းခြင်း	၄/၀	၈၈.၀၀၀	၁၀၀
၆	မင်းတုန်း- မြောက်ပြင်ဆက်သွယ်ရေးလမ်းမိုင် (၀/၀မှ၆/၄)အထိ(၆/၄)မိုင်အားမြေသားတာဘောင်ချဲ့ခြင်းနှင့်(၃/၂)မိုင်အား မြေနီကျောက်စရစ်ခင်းခြင်း	၆/၄	၁၀၇.၉၁	၁၀၀
၇	မြူးကြီး- ထန်းညောက်တင် - ပုသိမ်- မုံရွာဆက်သွယ်ရေးလမ်းမိုင် (၀/၀မှ ၁/၅) အထိ (၁/၅)မိုင်အား မြေသားတာဘောင်ချဲ့၍ မြေနီကျောက်စရစ်ခင်းခြင်း	၁/၅	၃၅.၇၅၀	၁၀၀
၈	မင်းတုန်း- ပြောင်း- ထန်းပင်ကုန်းလမ်းမိုင် (၀/၀မှ၃/၇)အထိ (၃/၇)မိုင်အား မြေသားတာဘောင်ချဲ့၍မြေနီကျောက်စရစ်ခင်းခြင်း	၃/၇	၈၅.၂၉၂	၁၀၀
၉	မင်းတုန်း- မြောက်ပြင်လမ်းပေါ်ရှိ လွှာချောင်း တံတားပြန်လည်တည်ဆောက်ခြင်း (Foundation +Cap)		၂၄၇.၂၅၀	၁၀၀

စဉ်	လုပ်ငန်းအမျိုးအစား	အတိုင်းအတာ (မိုင်/ဖာလုံ)	ခွင့်ပြုရန်ပုံငွေ (ကျပ်သန်း)	ပြီးစီးမှု %
၁၀	မင်းတုန်း- ပြောင်း- ထန်းပင်ကုန်းလမ်းမိုင် (၃/၇မှ ၆/၄) အထိ (၂/၅)မိုင်အား မြေသား တာဘောင်ချ၍ မြေနီကျောက်စရစ်ခင်းခြင်း(ဖြည့်စွက်)	၂/၅	၅၇.၇၅၀	၁၀၀
၁၁	ကူဖြူ-ပေါက်ကိုင်းလမ်း(၂/၀)မိုင်အား တစ်ကြောင်း ထိုးမြေသားလမ်းဖောက်လုပ်ခြင်း (ပြင်ထိန်း)	၂/၀	၁၄.၇၀၇	၁၀၀
မြို့နယ်ချုပ်			၁၁၇၂.၂၅၉	

နိဂုံး

၅၁။ မင်းတုန်းမြို့နယ်၏ ဒေသဆိုင်ရာအချက်အလက်များကို ဌာနဆိုင်ရာများမှ ပေးပို့သောအချက်အလက်များ၊ ဒေသဆိုင်ရာ အချက်အလက်စာစောင်များ၊ မှတ်တမ်းများအပေါ်တွင် အခြေခံလျက် အကျဉ်းချုပ်ပြုစုထားခြင်း ဖြစ်ပါသည်။ ဒေသဆိုင်ရာ အချက်အလက်များအား မှတ်တမ်းတင် စုစည်းတင်ပြခြင်းအားဖြင့် မင်းတုန်းမြို့နယ်တစ်ခုလုံး၏ အချက်အလက်နှင့်ဖွံ့ဖြိုးတိုးတက်မှုအခြေအနေများကို လေ့လာသိရှိနိုင်ပြီး မိမိတို့၏ လုပ်ငန်းများကို အထောက်အကူပြုမည်ဖြစ်ပါကြောင်း တင်ပြအပ်ပါသည်။

မြို့နယ်အုပ်ချုပ်ရေးမှူး

မြို့နယ်အထွေထွေအုပ်ချုပ်ရေးဦးစီးဌာန

မင်းတုန်းမြို့

စာအမှတ်၊ ၃ / ၄၄ - ၁၆ / ဦး ၆

ရက်စွဲ၊ ၂၀၁၉ ခုနှစ်၊ အောက်တိုဘာလ (၂၉) ရက်