

ရှမ်းပြည်နယ်

လင်းခေးခရိုင်

မြို့နယ်အထွေထွေအုပ်ချုပ်ရေးဦးစီးဌာန

မိုင်းပန်မြို့နယ်

ဒေသဆိုင်ရာအချက်အလက်များ

ရက်စွဲ၊ ၂၀၁၉ ခုနှစ်၊ စက်တင်ဘာလ(၃၀)ရက်

မာတိကာ

စဉ်	အကြောင်းအရာ	စာမျက်နှာ	
		မှ	ထိ
	မြေပုံ		
	အခန်း(၁) နိဒါန်း နှင့် ဒေသသမိုင်း		
၁။	နိဒါန်း	၁	၁
၂။	ဒေသသမိုင်းအကျဉ်း	၁	၁
	အခန်း(၂) ပထဝီဝင်အနေအထား		
၃။	တည်နေရာနှင့် အကျယ်အဝန်း	၂	၂
၄။	နယ်နိမိတ်	၂	၂
၅။	မြေမျက်နှာသွင်ပြင်	၃	၃
၆။	ရေဆင်း	၃	၃
၇။	ပင်လယ်ရေမျက်နှာပြင်အထက်အမြင့်	၃	၃
	အခန်း(၃) ရာသီဥတုနှင့်သဘာဝပတ်ဝန်းကျင်		
၈။	ရာသီဥတု	၃	၃
၉။	သဘာဝပေါက်ပင်	၃	၃
၁၀။	တောရိုင်းတိရစ္ဆာန်များ	၄	၄
၁၁။	သဘာဝပတ်ဝန်းကျင်လက်ရှိအခြေအနေ	၄	၄
၁၂။	သဘာဝပတ်ဝန်းကျင်ထိန်းသိမ်းရေးလုပ်ငန်းများ	၄	၄
၁၃။	သဘာဝဘေးအန္တရာယ်ကျရောက်မှု	၄	၄
	အခန်း(၄) လူဦးရေဆိုင်ရာအချက်အလက်များ		
၁၄။	နေထိုင်သည့်တိုင်းရင်းသားလူမျိုးစုများ	၅	၅
၁၅။	အိမ်ခြေ ၊ အိမ်ထောင်စုနှင့်လူဦးရေ	၅	၅

စဉ်	အကြောင်းအရာ	စာမျက်နှာ	
		မှ	ထိ
	(က)အိမ်ခြေ/အိမ်ထောင်စု (ခ)လူဦးရေ	၅ ၆	၆ ၆
၁၆။	လူဦးရေတိုးနှုန်းနှင့် ကျား/မ အချိုး (က)လူဦးရေတိုးနှုန်းနှင့်ကျား/မ အချိုး (ခ)မွေးဖွား၊သေဆုံး၊ပြောင်းဝင်/ပြောင်းထွက်လူဦးရေ	၇ ၉	၈ ၉
၁၇။	ကိုးကွယ်သည့်ဘာသာ	၁၀	၁၀
၁၈။	နိုင်ငံခြားသားများနေထိုင်မှု	၁၀	၁၀
	<b>အခန်း(၅) အုပ်ချုပ်ရေးဆိုင်ရာအချက်အလက်များ</b>		
၁၉။	အုပ်ချုပ်ရေးနယ်မြေဖွဲ့စည်းမှု	၁၁	၁၁
၂၀။	ရွေးကောက်ပွဲဆိုင်ရာကိစ္စရပ်များ (က)မြို့နယ်ရွေးကောက်ပွဲကော်မရှင်အဖွဲ့ခွဲ/အဖွဲ့ဝင်စာရင်း (ခ) ဆန္ဒမဲပေးပိုင်ခွင့်ရှိသူဦးရေ (ဂ) နိုင်ငံရေးပါတီများ (ဃ)ရွေးချယ်ခံရသောလွှတ်တော်ကိုယ်စားလှယ်များ	၁၁ ၁၁ ၁၂ ၁၂ ၁၃	၁၁ ၁၁ ၁၂ ၁၂ ၁၃
	<b>အခန်း(၆) စီးပွားရေးဆိုင်ရာအချက်အလက်များ</b>		
၂၁။	စီးပွားရေးဆိုင်ရာခြုံငုံသုံးသပ်ချက်	၁၃	၁၃
၂၂။	မြေအသုံးချမှု	၁၄	၁၄
၂၃။	ဆည်မြောင်းတာဝန်များနှင့်ဆည်ရေသောက်ဧရိယာ (က) ကိုယ့်အားကိုယ်ကိုးဆည်များ (ခ) မြစ်ရေတင်စီမံကိန်းများ (ဂ) တာဝန်များ/ရေထိန်းတံခါးများ	၁၄ ၁၅ ၁၅ ၁၅	၁၄ ၁၅ ၁၅ ၁၆
၂၄။	စိုက်ပျိုးရေးလုပ်ငန်း (က) အဓိကသီးနှံ(၁၀)မျိုး စိုက်ပျိုးထုတ်လုပ်မှု (ခ) နှစ်ရှည်သီးနှံစိုက်ပျိုးမှုအခြေအနေ	၁၆ ၁၇ ၁၇	၁၆ ၁၇ ၁၇

စဉ်	အကြောင်းအရာ	စာမျက်နှာ	
		မှ	ထိ
	(ဂ) အခြားဈေးကွက်ဝင်သီးနှံများစိုက်ပျိုးထုတ်လုပ်မှု	၁၇	၁၇
	(ဃ) လယ်ယာသုံးစက်ကိရိယာ သုံးစွဲမှုအခြေအနေ	၁၈	၁၈
	(င) လယ်ယာသုံးထယ်ထွန်နှင့်ကျွဲနွားကောင်ရေ	၁၈	၁၈
	(စ) ဒေသတွင်းဆန်ဖူလုံမှုရာခိုင်နှုန်း	၁၈	၁၈
	(ဆ) ဒေသတွင်းဆီဖူလုံမှုရာခိုင်နှုန်း	၁၉	၁၉
၂၅။	<b>မွေးမြူရေးလုပ်ငန်း</b>	၁၉	၁၉
	(က) မွေးမြူရေးဇုန်များ	၁၉	၁၉
	(ခ) မြို့နယ်မွေးမြူရေး(ကောင်ရေ)	၁၉	၁၉
	(ဂ) မြို့နယ်အသားထုတ်လုပ်မှု(ပိဿာ)	၂၀	၂၀
	(ဃ) မြို့နယ်ကြက်/ဘဲ/ငှက်ထုတ်လုပ်မှု(လုံး)	၂၁	၂၁
	(င) နို့ထွက်ပစ္စည်းထုတ်လုပ်မှု	၂၁	၂၁
	(စ) မြို့နယ်ငါး/ပုစွန်မွေးမြူမှုအခြေအနေ	၂၁	၂၁
	(ဆ) ရေချို၊ ရေငန်ငါးဖမ်းလုပ်ငန်းမှ အသားထုတ်လုပ်မှု	၂၁	၂၁
၂၆။	<b>စက်မှုလက်မှုလုပ်ငန်း</b>	၂၁	၂၁
	(က) စက်မှုဇုန်များ	၂၂	၂၂
	(ခ) မြို့နယ်ရှိစက်ရုံများ	၂၂	၂၂
	(ဂ) မြို့နယ်ရှိအလုပ်ရုံများ	၂၃	၂၃
	(ဃ) အိမ်တွင်းစက်မှုလက်မှုလုပ်ငန်းများ	၂၃	၂၃
၂၇။	<b>သစ်တောလုပ်ငန်းဆောင်ရွက်မှုအခြေအနေ</b>	၂၃	၂၃
	(က) သစ်တောများ	၂၃	၂၃
	(ခ) စီးပွားဖြစ်သစ်တောစိုက်ခင်း	၂၃	၂၃
	(ဂ) သစ်ထုတ်လုပ်မှု	၂၄	၂၄
	(ဃ) သစ်တောထွက်ပစ္စည်းများ	၂၄	၂၄
၂၈။	<b>တွင်းထွက်ပစ္စည်းထုတ်လုပ်မှုလုပ်ငန်း</b>	၂၄	၂၄
	(က) ဓာတ်သတ္တုတူးဖော်ထုတ်လုပ်မှု	၂၄	၂၄
	(ခ) ကျောက်မျက်တူးဖော်ထုတ်လုပ်မှု	၂၄	၂၄

စဉ်	အကြောင်းအရာ	စာမျက်နှာ	
		မှ	ထိ
၂၉။	စွမ်းအင်နှင့်လျှပ်စစ်ကဏ္ဍ	၂၅	၂၅
	(က) ဓာတ်ဆီ/ဒီဇယ် အရောင်းဆိုင်များ	၂၅	၂၅
	(ခ) သဘာဝဓါတ်ငွေ့အရောင်းဆိုင်များ	၂၅	၂၅
၃၀။	ပို့ဆောင်ရေးနှင့်လမ်းပန်းဆက်သွယ်ရေးလုပ်ငန်း	၂၅	၂၅
	(က) လေကြောင်းလမ်း	၂၅	၂၅
	(ခ) ရေကြောင်းလမ်း	၂၅	၂၅
	(ဂ) ရထားလမ်းနှင့်ဘူတာရုံများ	၂၅	၂၅
	(ဃ) ကားဂိတ်များ	၂၅	၂၅
၃၁။	လမ်းဦးစီးဌာနလုပ်ငန်းများ	၂၅	၂၅
	(က) ကားလမ်းများ	၂၅	၂၅
	(ခ) မြို့နယ်ချင်းဆက်လမ်းများ	၂၆	၂၆
	(ဂ) တံတားများ	၂၆	၂၈
	(ဃ) လမ်း၊ တံတားသုံးစက်ကိရိယာများ	၂၈	၂၈
	(င) လမ်း၊ တံတားအသုံးပြုခကောက်ခံသည့်လုပ်ငန်း	၂၈	၂၈
၃၂။	ဟိုတယ်နှင့်ခရီးသွားလုပ်ငန်း	၂၈	၂၈
	(က) ဟိုတယ်၊ မိုတယ်၊ အင်း၊ တည်းခိုခန်း	၂၈	၂၈
	(ခ) ကမ်းခြေ/အပန်းဖြေနေရာ	၂၈	၂၈
၃၃။	သမဝါယမအသင်းများ	၂၈	၂၈
၃၄။	စီးပွားရေးဆိုင်ရာအခြေခံအဆောက်အအုံများ	၂၉	၂၉
	(က) ကုမ္ပဏီ၊ ကုန်စည်ဒိုင်၊ ပွဲရုံ၊ ဈေးနှင့်ကုန်တိုက်များ	၂၉	၂၉
	(ခ) ဘဏ်များ	၂၉	၂၉
	(ဂ) စတိုးဆိုင်နှင့်အရောင်းဆိုင်များ	၂၉	၂၉
၃၅။	စည်ပင်သာယာရေးလုပ်ငန်းများ	၃၀	၃၀
	(က) ဈေးလုပ်ငန်း	၃၀	၃၀
	(ခ) သောက်သုံးရေရရှိရေးလုပ်ငန်း	၃၀	၃၀
	(ဂ) သန့်ရှင်းရေးလုပ်ငန်း	၃၀	၃၀
	(ဃ) လမ်း၊ တံတားလုပ်ငန်း	၃၀	၃၀

စဉ်	အကြောင်းအရာ	စာမျက်နှာ	
		မှ	ထိ
၃၆။	ပုံနှိပ်လုပ်ငန်းနှင့် မီဒီယာလုပ်ငန်းများ	၃၁	၃၁
	(က) ပုံနှိပ်လုပ်ငန်းနှင့် တေးသံသွင်း၊ ဗွီဒီယို	၃၁	၃၁
	(ခ) မီဒီယာလုပ်ငန်းများ	၃၁	၃၁
၃၇။	ပြည်တွင်းအသားတင်ထုတ်လုပ်မှုနှင့်ဝန်ဆောင်မှုတန်ဖိုး	၃၁	၃၁
၃၈။	လူတစ်ဦးချင်းဝင်ငွေ	၃၂	၃၂
၃၉။	အသက်မွေးဝမ်းကြောင်းလုပ်ငန်းအလိုက် အလုပ်လုပ် သူဦးရေ	၃၂	၃၂
၄၀။	အလုပ်လုပ်နိုင်သူဦးရေနှင့် အလုပ်လက်မဲ့ဦးရေ	၃၂	၃၂
	<b>အခန်း(၇)</b> <b>လူမှုရေးဆိုင်ရာ အချက်အလက်များ</b>		
၄၁။	ပညာရေးကဏ္ဍ	၃၂	၃၂
	(က) အဆင့်မြင့်ပညာ	၃၂	၃၂
	(ခ) အခြေခံပညာ	၃၃	၃၄
	(ဂ) မူလတန်းကြိုကျောင်း	၃၄	၃၄
	(ဃ) ဘုန်းတော်ကြီးသင်ပညာရေးကျောင်း	၃၄	၃၄
	(င) ကျောင်းနေအရွယ်ကလေးများ ကျောင်းအပ်နှံမှု	၃၅	၃၅
	(စ) တက္ကသိုလ်ဝင်တန်းအောင်မြင်မှု	၃၅	၃၅
	(ဆ) စာတတ်မြောက်မှု ရာခိုင်နှုန်း	၃၅	၃၅
	(ဇ) သင်ကြားမှု /သင်ယူမှုအထောက်အကူပြုစာသင်ခန်းများ ဖွင့်လှစ်နိုင်မှု	၃၅	၃၆
	(ဈ) စာကြည့်တိုက်များဖွင့်လှစ်နိုင်မှု	၃၆	၃၆
၄၂။	ကျန်းမာရေးကဏ္ဍ	၃၆	၃၆
	(က) ဆေးရုံများ	၃၆	၃၆
	(ခ) ဆေးပေးခန်းများ	၃၆	၃၆
	(ဂ) ကျေးလက်ကျန်းမာရေးဌာန/ဌာနခွဲ	၃၆	၃၆
	(ဃ) ကျန်းမာရေးစောင့်ရှောက်မှု	၃၇	၃၇
	(င) ဒေသတွင်း အများဆုံးဖြစ်တတ်သောရောဂါများ	၃၇	၃၇
	(စ) HIV/ AIDS-ရောဂါ ဖြစ်ပွား/ သေဆုံးဦးရေ	၃၇	၃၇
	(ဆ) ကျန်းမာရေးဆိုင်ရာ အညွှန်းကိန်းများ	၃၇	၃၇

စဉ်	အကြောင်းအရာ	စာမျက်နှာ	
		မှ	ထိ
၄၃။	လူမှုရေးအသင်းအဖွဲ့များ	၃၈	၃၈
	(က) INGO	၃၈	၃၈
	(ခ) NGO (ဦးရေ)	၃၈	၃၈
	(ဂ) အသင်းအဖွဲ့များ	၃၈	၃၈
၄၄။	အားကစားနှင့်ဖျော်ဖြေရေးလုပ်ငန်းများ	၃၉	၃၉
	အခန်း(၈) ဘာသာရေးဆိုင်ရာအချက်အလက်များ		
၄၅။	ဗုဒ္ဓဘာသာဆိုင်ရာအဆောက်အဦများနှင့်သာသနာဝင်ပုဂ္ဂိုလ်များ	၃၉	၃၉
	(က) သာသနိကအဆောက်အဦများ	၃၉	၃၉
	(ခ) ရဟန်းသံဃာနှင့်သီလရှင်များ	၃၉	၃၉
	(ဂ) ထင်ရှားသည့်ဘုရား၊စေတီ၊ပုထိုးများ	၃၉	၃၉
	(ဃ) ထင်ရှားသည့်ဘုန်းတော်ကြီးကျောင်းများ	၄၀	၄၀
၄၆။	အခြားဘာသာရေးအဆောက်အဦများ	၄၀	၄၀
၄၇။	သမိုင်းဝင်ထင်ရှားသောအဆောက်အဦနှင့်နေရာများ	၄၀	၄၀
	အခန်း(၉) ဒေသဖွံ့ဖြိုးရေးဆိုင်ရာအချက်အလက်များ		
၄၈။	ဒေသဖွံ့ဖြိုးရေးလုပ်ငန်းများဆောင်ရွက်နိုင်မှုအခြေအနေ	၄၀	၄၀
	(က) ကျေးလက်ဒေသဖွံ့ဖြိုးတိုးတက်ရေးဦးစီးဌာနမှဆောင်ရွက်သည့်လုပ်ငန်းများ	၄၁	၄၂
	(ခ) အစိုးရနှင့်ပြည်သူ့ဆောင်ရွက်သည့်ဒေသဖွံ့ဖြိုးရေးလုပ်ငန်းများ	၄၃	၄၃
၄၉။	မြို့ပြစီမံကိန်း(TownPlan)နှစ်(၃၀)အတွက်မြေအသုံးချမှုဆိုင်ရာလျာထားမှု	၄၃	၄၄
	အခန်း(၁၀) အထွေထွေ		
၅၀။	အခြားတင်ပြလိုသောအချက်များ	၄၄	၄၄
၅၁။	နိဂုံး	၄၄	၄၄

ရှမ်းပြည်နယ် ၊ လင်းခေးခရိုင် ၊ မိုင်းပန်မြို့နယ် အထွေထွေအုပ်ချုပ်ရေးဦးစီးဌာန  
 မိုင်းပန်မြို့အကွက်ချမြေပုံ

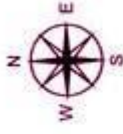

ရည်ညွှန်းချက်

- |  |   |  |
|--|---|--|
| <ul style="list-style-type: none"> <li>--- ဖွဲ့ နယ်နိမိတ်</li> <li>- - - - - ခရပ်ကွက် နယ်နိမိတ်</li> <li>— လမ်းမကြီး</li> <li>— ရွာလမ်း</li> </ul> | <ul style="list-style-type: none"> <li>ရွာသစ်ရပ်ကွက်</li> <li>အထွေ့ ရပ်ကွက်</li> <li>အလယ်ရပ်ကွက်</li> <li>အခေ့ကွက်ရပ်ကွက်</li> <li>အခေ့ကွက်ကွက်သစ်</li> </ul> | <ul style="list-style-type: none"> <li>ဌာနဆိုင်ရာအဆောက်အဦး</li> <li>အုပ်ချုပ်ရေးဌာန</li> <li>ကျွမ်းကျင်ရေးဌာန</li> <li>ရပ်ကွက်အုပ်ချုပ်ရေးဌာန</li> </ul> |
|--|---|--|



ရှမ်းပြည်နယ် ၊ လင်းခေးခရိုင် ၊ မိုင်းပန်မြို့နယ် အထွေထွေအုပ်ချုပ်ရေးဦးစီးဌာန  
 အုပ်ချုပ်ရေး ၊ စီးပွားရေး ၊ လူမှုရေး အခြေပြမြေပုံ

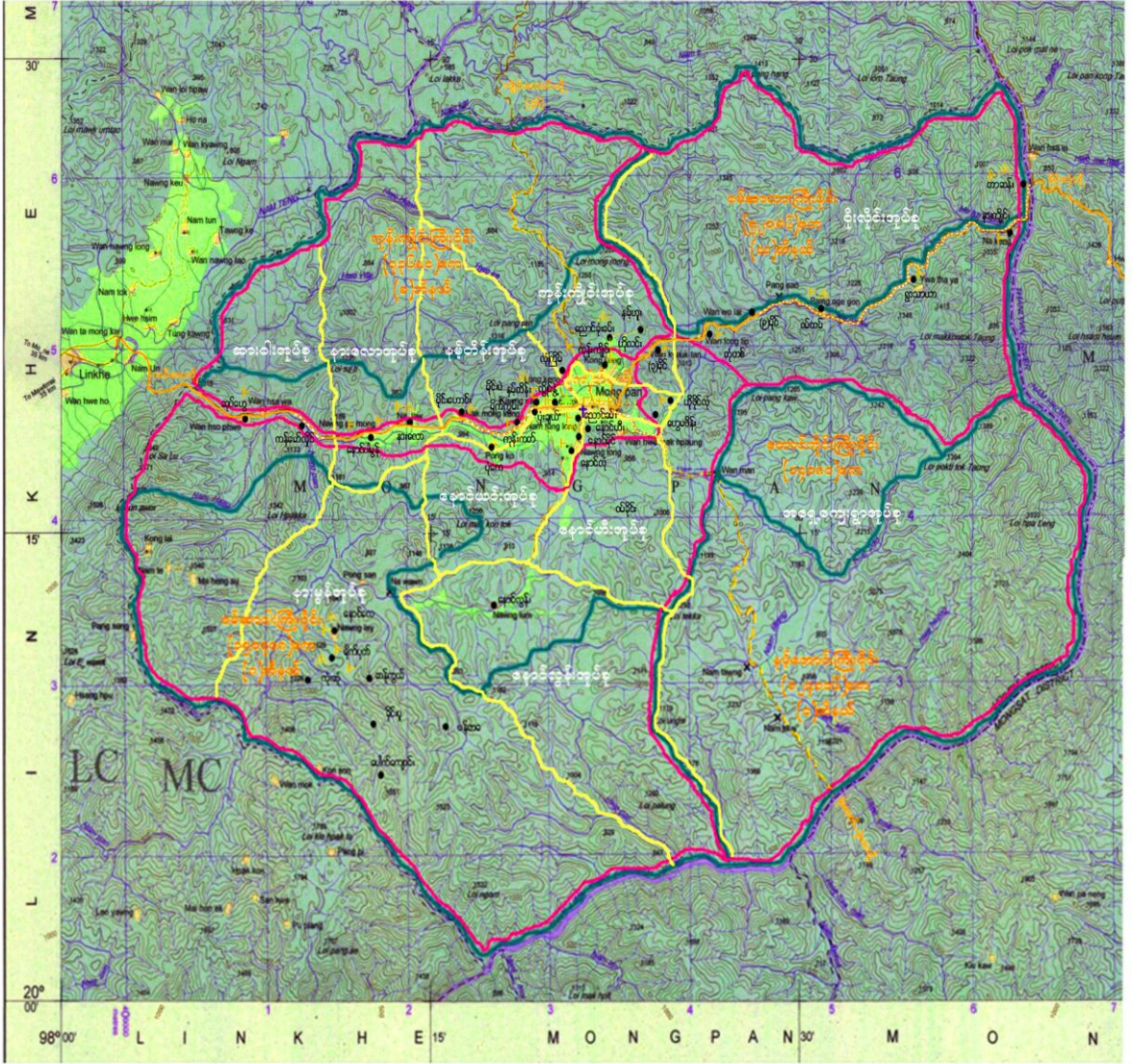

ရည်ညွှန်းချက်

မြို့နယ်နိမိတ်	-----	ခေးရွှဲ	- [ ]	ကြားပိုင်းခရီးယာ	-- ၄၁၂၆၀ ဧက	လမ်းခရိုင် -- ၅၆၀၄ ဧက ယာခရိုင် -- ၆၂၀၈ ဧက ဥက္ကဋ္ဌခရိုင် -- ၈၀၄ ဧက အခြား -- ၂၀၈ ဧက
		ကျေးလက်ကျန်းမာရေးဌာန/ခွဲ	- [ ]	နိုက်ပျိုးခရိုင်	-- ၁၃၀၄၄ ဧက	
		အထက	E	ခမြေခိုင်း	-- ၁၄၆၆၃ ဧက	
		အလက	L	တောခိုင်းခမြေ	-- ၁၃၃၃၆ ဧက	
		အမက	T	အခြားခမြေ	-- ၃၃၃၆၀ ဧက	
မြစ်ချောင်းဖျား	~~~~~	ခရီးယာနိကျောင်း	†			စုစုပေါင်း -- ၆၀၀၀၀၀ ဧက

# မိုင်းပန်မြို့နယ်ဒေသဆိုင်ရာအချက်အလက်များ

## အခန်း(၁)

### နိဒါန်းနှင့်ဒေသမိုင်း

#### နိဒါန်း

၁။ အထွေထွေအုပ်ချုပ်ရေးဦးစီးဌာနသည် ပြည်ထောင်စုအစိုးရအဖွဲ့ရုံးဝန်ကြီးဌာနအောက်ရှိ ဌာနဖြစ်ပြီး တရားဥပဒေစိုးမိုးရေး ၊ ရပ်ရွာအေးချမ်းသာယာရေး၊ နိုင်ငံတော်အစိုးရ၏ မူဝါဒများ အကောင်အထည်ဖော်ရေး၊ ကောင်းမွန်သောအုပ်ချုပ်ရေးစနစ်ဖော်ဆောင်ရေးနှင့် ပြည်သူ့ဗဟိုပြု ဒေသဖွံ့ဖြိုးရေးလုပ်ငန်းများဆောင်ရွက်ရေးဟူသောရည်မှန်းချက်တာဝန်များကိုအောင်မြင်အောင် ဆောင်ရွက်လျက်ရှိပါသည်။ အထွေထွေအုပ်ချုပ်ရေးဦးစီးဌာနတွင် တာဝန်ထမ်းဆောင်ကြသည့် အဆင့်ဆင့်သော အရာထမ်း၊ အမှုထမ်းများသည် ရုံးချုပ်အဆင့်မှ အောက်ခြေရပ်ကွက် / ကျေးရွာ အုပ်စုအဆင့်အထိ အထွေထွေအုပ်ချုပ်ရေးဦးစီး ဌာနရုံးအသီးသီးတွင် တာဝန်ထမ်းဆောင်ကြပြီး နိုင်ငံတော်အုပ်ချုပ်ရေးယန္တရား ချောမွေ့စွာလည်ပတ်ရေးတွင် ပါဝင်ဆောင်ရွက်ခြင်း၊ ဝန်ကြီးဌာန ၏ ရည်မှန်းချက်တာဝန်များ၊အခြားဝန်ကြီးဌာနမှပေးအပ်သော တာဝန်များနှင့် ဒေသန္တရအစိုးရ အဖွဲ့များမှပေးအပ်သောလုပ်ငန်းတာဝန်များကိုကျေပွန်စွာထမ်းဆောင်နေကြရသည်ဖြစ်ရာ ဒေသ ဆိုင်ရာအချက်အလက်များပြုစုထားရှိခြင်းသည်များစွာအရေးပါလာပါသည်။ ဒေသဆိုင်ရာအချက် အလက်များပြုစုခြင်းဖြင့် မိမိတို့၏လုပ်ငန်းဆောင်ရွက်ရာတွင် အထောက်အကူပြုသကဲ့သို့ အကြီး အကဲများမှ နယ်မြေသို့ ကွင်းဆင်းရာတွင်နယ်မြေ၏အချက်အလက်များ ကိုလွယ်ကူစွာသိရှိနိုင် မည်ဖြစ်ပါသည်။ ဤစာအုပ်သည် မိုင်းပန်မြို့နယ်၏ ဒေသဆိုင်ရာအချက်အလက်များ ( ၂၀၁၉ ခုနှစ် ၊စက်တင်ဘာလကုန်ထိအခြေအနေ)ကိုသက်ဆိုင်ရာဌာနအသီးသီးမှပေးပို့သော ကိန်းဂဏန်း များနှင့် အညီပြုစုတင်ပြထားခြင်းဖြစ်ပါသည်။

#### ဒေသမိုင်းအကျဉ်း

၂။ မိုင်းပန်မြို့နယ်အတွင်း လွန်ခဲ့သည့်နှစ်ပေါင်းများစွာက အင်းကြီး (၁) ခုတည်ရှိပြီး အလယ် တွင် ကျွန်းမျှောကြီးတစ်ခုတည်ရှိကာ ၎င်းကျွန်းမျှောသည်ရေလယ်တွင် ရွှေ့လျားလည်ပတ်လျက် ရှိကြောင်း၊ ၎င်းကျွန်းမျှောကြီးလည် ပတ်နေသည်ကိုအစွဲပြု၍ ရှမ်းဘာသာဖြင့် မိုင်းပန် ၊ မြန်မာ ဘာသာဖြင့်လည်နေသောမြို့ဟုအဓိပ္ပါယ်ရရှိပါသည်။မြန်မာ့သက္ကရာဇ်၉၉၉ခုနှစ်က အလောင်းမင်း တရားကြီးသည် ယိုးဒယားနိုင်ငံသို့စစ်ချီတက်ရာတွင်မိုင်းပန်ဒေသကို မိုင်းပန်မြို့ဟုသတ်မှတ်ခဲ့ပါ သည်။ ယခင်ကကျွန်းမျှောကြီးဟုယူဆရသော နောင်လုံကျေးရွာအနီးရှိ နောင်လုံအင်းအတွင်း၌ ဗုဒ္ဓရုပ်ပွားတော်များ ၊ သမိုင်းဝင်နန်းယီဆိုင်ကော်ဒဏ္ဍာရီလာပုံတူများ တည်ထားလျက် မြို့ သမိုင်းကိုထိန်းသိမ်းထားရှိပါသည်။ မိုင်းပန်မြို့နယ်အား ပြည်ထဲရေးဝန်ကြီး ဌာန၏ (၂၇.၇.၁၉၇၂) ရက်စွဲပါစာအမှတ် ၊ ၁၀၃ / ၅၄ / စိတ် (၁) ဖြင့်ထုတ်ပြန်သည့် အမိန့်ကြော်ငြာစာဖြင့်မြို့အဖြစ် ဖွဲ့စည်းခဲ့ပါသည်။

၂  
အခန်း(၂)  
ပထဝီဝင်အနေအထား

**တည်နေရာနှင့်အကျယ်အဝန်း**

၃။ မိုင်းပန်မြို့နယ်သည် မြောက်လတ္တီတွဒ် (၁၉) ဒီဂရီ (၄၅) မိနစ် နှင့် (၂၀) ဒီဂရီ (၂၅) မိနစ် အကြားအရှေ့လောင်ဂျီတွဒ် (၉၀)ဒီဂရီနှင့်(၉၈)မိနစ် အကြားတွင်တည်ရှိပါသည်။အရှေ့မှအနောက် သို့(၃၈)မိုင်နှင့်တောင်မှမြောက်သို့(၂၅)မိုင်ရှည်လျားပါသည်။ မိုင်းပန်မြို့နယ်၏ ဧရိယာစတုရန်းမိုင် မှာ အောက်ပါအတိုင်းဖြစ်ပါသည်-

စဉ်	မြို့နယ်/ မြို့	မြို့ဧရိယာ စတုရန်းမိုင်	ကျေးရွာအုပ်စု ဧရိယာစတုရန်းမိုင်	မြို့နယ်ဧရိယာ စတုရန်းမိုင်
	မိုင်းပန်မြို့နယ်			
၁	ရွာသစ်ရပ်ကွက်	၀.၁၂၅		
၂	အရှေ့ရပ်ကွက်	၀.၀၈၃		
၃	အလယ်ရပ်ကွက်	၀.၀၇၂		
၄	အနောက်ရပ်ကွက်	၀.၄၆၉		
၅	အရှေ့ကျေးရွာအုပ်စု		၄.၅၂၅	
၆	ကုန်းကျိုင်းကျေးရွာအုပ်စု		၁၃၈.၄၄၅	
၇	နမ့်တိန်းကျေးရွာအုပ်စု		၂၅.၄၁၆	
၈	နောင်လွန်းကျေးရွာအုပ်စု		၈၄.၃၅၃	
၉	နောင်ဟီးကျေးရွာအုပ်စု		၄၄.၄၁၂	
၁၀	ဝိုးလှိုင်းကျေးရွာအုပ်စု		၃၅၃.၆၈၀	
၁၁	နားလောကျေးရွာအုပ်စု		၅၂.၀၂၉	
၁၂	ဆားဝါးကျေးရွာအုပ်စု		၈၀.၃၅၈	
၁၃	နောင်ယင်းကျေးရွာအုပ်စု		၄၇.၈၈၆	
၁၄	နားမွန်ကျေးရွာအုပ်စု		၁၁၈.၃၀၃	
	<b>မြို့နယ်ချုပ်</b>	<b>၀.၇၄၉</b>	<b>၉၄၉.၄၀၇</b>	<b>၉၅၀.၁၅၆</b>

**နယ်နိမိတ်**

၄။ မိုင်းပန်မြို့နယ်၏ အရှေ့ဘက်တွင် မိုင်းတုံမြို့နယ် အနောက်ဘက်တွင် လင်းခေးမြို့နယ်၊ တောင်ဘက်တွင် ဟိုမိန်းမြို့ ၊ မြောက်ဘက်တွင် ကျိုင်းတောင်းမြို့တို့နှင့် နယ်နိမိတ်ထိစပ်လျက်ရှိ ပါသည်။

**မြေမျက်နှာသွင်ပြင်**

၅။ မိုင်းပန်မြို့နယ်သည် တောင်ပေါ်မြေပြန့်မြို့ဖြစ်ပြီး တောင်ကုန်းတောင်တန်းများဝန်းရံလျက်ရှိသောမြို့တစ်မြို့ဖြစ်ပါသည်။

**ရေဆင်း**

၆။ မိုင်းပန်မြို့နယ်တွင် တောင်ကုန်း၊ တောင်တန်း ၊ လျှိုမြောင်များ တည်ရှိသဖြင့် ရေဆင်းပေါများသည့်ဒေသတစ်ခုဖြစ်ပြီး ထင်ရှားသည့် ချောင်းမှာနမ့်ပန်ချောင်းဖြစ်ပါသည်။ မြစ်ချောင်းအများစုမှာ ရေချိုများဖြစ်၍ စိုက်ပျိုးရေး သောက်သုံးရေစသည်ဖြင့် အသုံးပြုနိုင်ပါသည်။

**ပင်လယ်ရေမျက်နှာပြင်အထက်အမြင့်**

၇။ မိုင်းပန်မြို့နယ်သည် ပင်လယ်ရေမျက်နှာပြင်အထက်အမြင့်(၂၂၂၂) ပေအထက်တွင် တည်ရှိပါသည်။

**အခန်း(၃)**

**ရာသီဥတုနှင့် သဘာဝပတ်ဝန်းကျင်**

**ရာသီဥတု**

၈။ မိုင်းပန်မြို့နယ်သည် မျှတသောရာသီဥတုရှိပြီး ၊ အမြင့်ဆုံးအပူချိန် (၄၁°C) နှင့်အနိမ့်ဆုံးအပူချိန်မှာ (၈°C) ဖြစ်ပါသည်။ နှစ်အလိုက် ဖြစ်ပေါ်ခဲ့သော မိုးရေချိန်နှင့်အပူချိန်မှာ အောက်ဖော်ပြပါအတိုင်းဖြစ်ပါသည် -

စဉ်	ခုနှစ်	မိုးရေချိန်		အပူချိန်	
		မိုးရွာရက်	စုစုပေါင်းမိုးရေချိန်	နွေရာသီ (°C)	ဆောင်း ရာသီ ( °C)
				အမြင့်ဆုံး	အနိမ့်ဆုံး
၁	၂၀၁၆	၇၀	၃၇.၉၁	၄၁	၉
၂	၂၀၁၇	၈၄	၅၃.၀၅	၄၀	၈
၃	၂၀၁၈	၁၀၆	၆၀.၁၂	၃၈	၈
၄	၂၀၁၉ ခုနှစ် စက်တင်ဘာလထိ	၆၀	၃၂.၅၆	၄၁	၆

**သဘာဝပေါက်ပင်**

၉။ မိုင်းပန်မြို့နယ်အတွင်း ပေါက်ရောက်သည့် သဘာဝပေါက်ပင်များ မှာ ကျွန်း၊ ပျဉ်းကတိုး၊ အင်ကြင်း ၊ ဝါးများပေါက်ရောက်ပါသည်။

**တောရိုင်းတိရစ္ဆာန်များ**

၁၀။ မိုင်းပန်မြို့နယ်အတွင်းရှိတောရိုင်းတိရစ္ဆာန်များမှာတောဝက်၊ဆတ်၊ သမင်၊ တောင်ဆိတ် ၊ ဖုတ်၊ ချေ ၊ တောခွေး၊ခွေးတူဝက်တူ၊ တောကြောင်၊ သင်းခွေချပ်နှင့် မျောက်တို့ဖြစ်ပါသည်။

**သဘာဝပတ်ဝန်းကျင်လက်ရှိအခြေအနေ**

၁၁။ မိုင်းပန်မြို့နယ်၏လက်ရှိ သဘာဝပတ်ဝန်းကျင်အခြေအနေမှာသစ်တောဖုံးလွှမ်းမှု (၉၀%) ရှိပါသည်။၎င်းအနက်မှကြိုးဝိုင်းသစ်တောဖုံးလွှမ်းမှုမှာ (၆၇.၈၆%)ဖြစ်ပြီး ကြိုးပြင်ကာကွယ်တောဖုံးလွှမ်းမှုမှာ(၂၁.၂၇%) ရှိပါသည်။

**သဘာဝပတ်ဝန်းကျင်ထိန်းသိမ်းရေးလုပ်ငန်းများ**

၁၂။ မိုင်းပန်မြို့နယ်သည် သဘာဝပတ်ဝန်းကျင်ထိန်းသိမ်းရေးလုပ်ငန်းများအတွက် ကြိုးဝိုင်းတော(၄၁၂၆၆၀)ဧက ၊ ကြိုးပြင်တော ( - ) ဧကထိန်းသိမ်းလျက်ရှိပါသည်။ သစ်တောစိုက်ခင်းတည်ထောင်နိုင်မှုမှာပုဂ္ဂလိကကျွန်းစိုက်ခင်း(၂၀.၄၇)ဧက၊ သစ်မာ (-)ဧက ၊ ကျေးရွာထင်းစိုက်ခင်း ( - ) ဧကဖြစ်ပါသည်။

**သဘာဝဘေးအန္တရာယ်ကျရောက်မှု**

၁၃။ မိုင်းပန်မြို့နယ်သည် တောင်ပေါ်ဒေသအတွင်းတွင်တည်ရှိသဖြင့် လေဘေးအန္တရာယ် ကျရောက်လေ့ရှိပါသည်။မိုင်းပန်မြို့နယ်အတွင်း သံလွင်မြစ်၏ စိုးရိမ်ရေမှတ်(၁၇၈၀)စင်တီမီတာဖြစ်ပါသည်။မိုင်းပန်မြို့နယ်အတွင်းသဘာဝဘေးအန္တရာယ်ကျရောက်မှုမှာ ၂၀၁၈ခုနှစ်တွင် လေဘေး(၁)ကြိမ် ၊ ရင်ဆိုင်ကြုံတွေ့ခဲ့ရပြီးပျက်စီးဆုံးရှုံးမှုမှာအောက်ပါအတိုင်းဖြစ်ပါသည်-

စဉ်	အမျိုးအစား	ဖြစ်ပွားကြိမ်	သေ/ပျောက်ဦးရေ	အဆောက်အဦးပျက်စီးမှု	ဆုံးရှုံးမှုတန်ဖိုး (ကျပ်သန်း)
၁	မုန်တိုင်းဘေး	-	-	-	-
၂	ဆူနာမီဘေး	-	-	-	-
၃	ငလျင်ဘေး	-	-	-	-
၄	ရေဘေး	-	-	-	-
၅	မီးဘေး	-	-	-	-
၆	လေဘေး	၁	-	၄	၇၂၀၀၀

လူဦးရေဆိုင်ရာအချက်အလက်များ

နေထိုင်သည့်တိုင်းရင်းသားလူမျိုးစုများ

၁၄။ မိုင်းပန်မြို့နယ်တွင်နေထိုင်ကြသော တိုင်းရင်းသားလူမျိုးစုများမှာ အောက်ပါအတိုင်းဖြစ်ပါသည်-

စဉ်	လူမျိုး	နေထိုင်သည့် လူဦးရေ	မြို့နယ်လူဦးရေ	မြို့နယ်လူဦးရေ၏ ရာခိုင်နှုန်း
၁	ကချင်	၇	၁၄၁၆၇	၀.၀၅%
၂	ကယား	၂၅၃	၁၄၁၆၇	၁.၈၀%
၃	ကရင်	၁၁	၁၄၁၆၇	၀.၀၈%
၄	ချင်း	၁၁	၁၄၁၆၇	၀.၀၈%
၅	မွန်	-	၁၄၁၆၇	-
၆	ဗမာ	၉၉၆	၁၄၁၆၇	၇.၀၃%
၇	ရခိုင်	၁၃	၁၄၁၆၇	၀.၀၉%
၈	ရှမ်း	၈၉၀၄	၁၄၁၆၇	၆၂.၉၀%
၉	ပအိုဝ်း	၂၉၃၅	၁၄၁၆၇	၂၀.၇၀%
၁၀	လီဆူ	၉၈၄	၁၄၁၆၇	၆.၉၀%
၁၁	အခြား	၅၃	၁၄၁၆၇	၀.၃၇%
	မြို့နယ်ချုပ်	၁၄၁၆၇	၁၄၁၆၇	၁၀၀%

အိမ်ခြေ/အိမ်ထောင်စုနှင့်လူဦးရေ

၁၅။ မိုင်းပန်မြို့နယ်၏ ၂၀၁၉ခုနှစ်စက်တင်ဘာလကုန်အထိလူဦးရေမှာ အောက်ပါအတိုင်းဖြစ်ပါသည်-

(က) အိမ်ခြေ / အိမ်ထောင်စု

စဉ်	မြို့နယ်/ မြို့	အိမ်ခြေ	အိမ်ထောင်စု	ရပ်ကွက်	ကျေးရွာအုပ်စု	ကျေးရွာ
	မိုင်းပန်မြို့နယ်					
၁	ရွာသစ်ရပ်ကွက်	၁၉၂	၂၀၄	၁		
၂	အရှေ့ရပ်ကွက်	၂၃၀	၂၂၆	၁		
၃	အလယ်ရပ်ကွက်	၁၄၉	၁၃၉	၁		
၄	အနောက်ရပ်ကွက်	၁၀၃၀	၁၀၆၈	၁		

စဉ်	မြို့နယ်/ မြို့	အိမ်ခြေ	အိမ်ထောင်စု	ရပ်ကွက်	ကျေးရွာအုပ်စု	ကျေးရွာ
၅	အရှေ့ကျေးရွာအုပ်စု	၁၈၃	၁၈၃		၁	၂
၆	ကုန်းကျိုင်းကျေးရွာအုပ်စု	၁၇၉	၁၇၁		၁	၅
၇	နမ့်တိန်းကျေးရွာအုပ်စု	၃၀၅	၃၀၅		၁	၇
၈	နောင်လွန်းကျေးရွာအုပ်စု	၂၀	၂၀		၁	၁
၉	နောင်ဟီးကျေးရွာအုပ်စု	၉၇	၉၇		၁	၅
၁၀	ဝိုးလှိုင်ကျေးရွာအုပ်စု	၃၈၄	၃၇၂		၁	၇
၁၁	နားလောကျေးရွာအုပ်စု	၁၂၀	၁၂၀		၁	၂
၁၂	ဆားဝါးကျေးရွာအုပ်စု	၁၂၁	၁၂၁		၁	၂
၁၃	နောင်ယင်းကျေးရွာအုပ်စု	၆	၆		၁	၁
၁၄	နားမွန်ကျေးရွာအုပ်စု	၇၉၇	၄၈၂		၁	၇
	မြို့နယ်ချုပ်	၃၈၁၃	၃၅၁၄	၄	၁၀	၃၉

(ခ) လူဦးရေ

စဉ်	မြို့နယ်/ မြို့	အသက်(၁၈) နှစ်အထက်			အသက်(၁၈)နှစ်အောက်			စုစုပေါင်း		
		ကျား	မ	ပေါင်း	ကျား	မ	ပေါင်း	ကျား	မ	ပေါင်း
	မိုင်းပန်မြို့နယ်									
၁	ရွာသစ်ရပ်ကွက်	၂၇၂	၂၈၈	၅၆၀	၈၂	၇၆	၁၅၈	၃၅၄	၃၆၄	၇၁၈
၂	အရှေ့ရပ်ကွက်	၃၀၅	၃၃၇	၆၄၂	၉၂	၈၈	၁၈၀	၃၉၇	၄၂၅	၈၂၂
၃	အလယ်ရပ်ကွက်	၁၉၃	၁၉၄	၃၈၇	၄၂	၅၂	၉၄	၂၃၅	၂၄၆	၄၈၁
၄	အနောက်ရပ်ကွက်	၁၅၁၄	၁၇၀၃	၃၂၁၇	၄၂၄	၄၈၈	၉၁၂	၁၉၃၈	၂၁၉၁	၄၁၂၉
၅	အရှေ့ကျေးရွာအုပ်စု	၂၀၄	၂၂၂	၄၂၆	၅၃	၆၆	၁၁၉	၂၅၇	၂၈၈	၅၄၅
၆	ကုန်းကျိုင်းကျေးရွာအုပ်စု	၂၀၃	၂၂၁	၄၂၄	၈၇	၉၅	၁၈၂	၂၉၀	၃၁၆	၆၀၆
၇	နမ့်တိန်းကျေးရွာအုပ်စု	၃၇၃	၄၃၁	၈၀၄	၁၁၇	၁၅၆	၂၇၃	၄၉၀	၅၈၇	၁၀၇၇
၈	နောင်လွန်းကျေးရွာအုပ်စု	၃၆	၂၉	၆၅	၂၀	၁၃	၃၃	၅၆	၄၂	၉၈
၉	နောင်ဟီးကျေးရွာအုပ်စု	၁၂၆	၁၃၈	၂၆၄	၆၀	၅၆	၁၁၆	၁၈၆	၁၉၄	၃၈၀
၁၀	ဝိုးလှိုင်ကျေးရွာအုပ်စု	၅၆၉	၅၄၄	၁၁၁၃	၂၈၁	၂၆၃	၅၄၄	၈၅၀	၈၀၇	၁၆၅၇
၁၁	နားလောကျေးရွာအုပ်စု	၁၃၈	၁၅၈	၂၉၆	၅၇	၆၄	၁၂၁	၁၉၅	၂၂၂	၄၁၇
၁၂	ဆားဝါးကျေးရွာအုပ်စု	၁၃၆	၁၇၅	၃၁၁	၈၃	၆၉	၁၅၂	၂၁၉	၂၄၄	၄၆၃
၁၃	နောင်ယင်းကျေးရွာအုပ်စု	၈	၆	၁၄	၂	၂	၄	၁၀	၈	၁၈
၁၄	နားမွန်ကျေးရွာအုပ်စု	၉၀၈	၁၀၀၃	၁၉၁၁	၄၃၅	၄၁၀	၈၄၅	၁၃၄၃	၁၄၁၃	၂၇၅၆
	မြို့နယ်ချုပ်	၄၉၈၅	၅၄၄၉	၁၀၄၃၄	၁၈၃၅	၁၈၉၈	၃၇၃၃	၆၈၂၀	၇၃၄၇	၁၄၁၆၇

လူဦးရေတိုးနှုန်းနှင့်ကျား/မအချိုး

၁၆။ မိုင်းပန်မြို့နယ်၏ ၂၀၁၉ခုနှစ် လူဦးရေတိုးနှုန်းကျား ၊ မအချိုးမှာ အောက်ပါအတိုင်း ဖြစ်ပါသည်-

(က) လူဦးရေတိုးနှုန်းနှင့်ကျား/မအချိုး

စဉ်	မြို့နယ်/မြို့	ယခင်နှစ်လူဦးရေ	ယခုနှစ်လူဦးရေ	တိုးလာဦးရေ	တိုးနှုန်း	ကျား/မအချိုး		
						ကျား	မ	အချိုး
	မိုင်းပန်မြို့နယ်							
၁	ရွာသစ်ရပ်ကွက်	၇၉၃	၇၁၈	(-)၇၅		၃၅၄	၃၆၄	၁:၁
၂	အရှေ့ရပ်ကွက်	၈၅၄	၈၂၂	(-)၃၂		၃၉၇	၄၂၅	၁:၁.၀၇
၃	အလယ်ရပ်ကွက်	၅၅၄	၄၈၁	(-)၇၃		၂၃၅	၂၄၆	၁:၁
၄	အနောက်ရပ်ကွက်	၅၁၅၈	၄၁၂၉	(-)		၁၉၃၈	၂၁၉၁	၁:၁.၀၉
၅	အရှေ့ကျေးရွာ	၅၄၁	၅၄၅	(+) ၄	၀.၀၄	၂၅၇	၂၈၈	၁:၁.၀၉
၆	ကုန်းကျိုင်းကျေးရွာအုပ်စု	၅၃၅	၆၀၆	(+)၇၁	၀.၇%	၂၉၀	၃၁၆	၁:၁.၀၉
၇	နမ့်တိန်းကျေးရွာအုပ်စု	၉၇၄	၁၀၇၇	(+)၁၀၃	၁.၀၂%	၄၉၀	၅၈၇	၁:၁.၈
၈	နောင်လွန်းကျေးရွာအုပ်စု	၁၀၄	၉၈	(-)၆		၅၆	၄၂	၁:၁.၃
၉	နောင်ဟီးကျေးရွာအုပ်စု	၃၂၄	၃၈၀	(+)၅၆	၀.၅၅%	၁၈၆	၁၉၄	၁:၁
၁၀	ဝိုးလိုင်း ကျေးရွာအုပ်စု	၁၆၄၃	၁၆၅၇	(+)၁၄	၀.၁၄%	၈၅၀	၈၀၇	၁:၁
၁၁	နားလောကျေးရွာအုပ်စု	၃၉၈	၄၁၇	(+)၁၉	၀.၁၉%	၁၉၅	၂၂၂	၁:၁.၀၉
၁၂	ဆားဝါးကျေးရွာအုပ်စု	၃၄၂	၄၆၃	(+)၁၂၁	၁.၂%	၂၁၉	၂၄၄	၁:၁.၀၉
၁၃	နောင်ယင်းကျေးရွာအုပ်စု	၂၇	၁၈	(-)၉		၁၀	၈	၁:၁.၃
၁၄	နားမွန်ကျေးရွာအုပ်စု	၄၁၄၃	၂၇၅၆	(-) ၁၃၈၇		၁၃၄၃	၁၄၁၃	၁:၁
	မြို့နယ်ချုပ်	၁၆၃၉၀	၁၄၁၆၇	(-) ၂၂၂၃	-	၆၈၂၀	၇၃၄၇	-



- ရှင်းလင်းချက် ။ ။ လူဦးရေစာရင်းလျှော့နည်းကွာဟရသည့် အကြောင်းရင်းများမှာအောက်ပါ အတိုင်းဖြစ်ပါကြောင်း သုံးသပ် တင်ပြအပ်ပါသည် -
- အချို့ ရပ်ကွက်/ကျေးရွာများတွင် အိမ်ထောင်စု စာရင်းပုံစံ(၆၆ /၆ ) ပြုလုပ် ထားရှိသော်လည်း မြေပြင်တွင် အဆိုပါမိသားစုဝင်များ အမှန်တကယ် နေထိုင်မှုမရှိခြင်း၊
  - အိမ်ထောင်စုစာရင်းပုံစံ ( ၆၆ / ၆ ) တွင် ပါဝင်သော မိသားစုဝင် အချို့မှာ သေဆုံး ၊ ပြောင်းထွက်သွားသော်လည်းအိမ်ထောင်စုစာရင်းမှ ထုတ်ပယ် ထားမှုမရှိခြင်း၊
  - အချို့မှာ အိမ်ထောင်ဆက် ( ၂ ) ဆက်ဖြစ်ကာ အိမ်ထောင်သက် (၂) ဆက် ၏ပုံစံ (၆၆/၆) နှစ်ခုလုံးတွင် အမည်စာရင်းပါဝင်ခြင်း၊
  - ဒေသခံအချို့မှာ အခြားဒေသသို့ ကာလရှည် အလုပ်လုပ်ရန်သွားရောက် နေထိုင်ခြင်း၊
  - စစ်ဘေးဒဏ်ခံ အိမ်ထောင်စုများမှာ အခြားဒေသသို့ ပြောင်းရွှေ့ ထွက်ခွာ ခြင်း။

(ခ) မွေးဖွားသေဆုံး၊ပြောင်းဝင်/ပြောင်းထွက်လူဦးရေ

စဉ်	မြို့နယ်/မြို့	မူလလူဦးရေ	မွေးဖွားဦးရေ	သေဆုံးဦးရေ	ပြောင်းဝင်ဦးရေ	ပြောင်းထွက်ဦးရေ	လက်ရှိလူဦးရေ
	မိုင်းပန်မြို့နယ်						
၁	ရွာသစ်ရပ်ကွက်	၇၉၃	၇	၂	၃	၈၃	၇၁၈
၂	အရှေ့ရပ်ကွက်	၈၅၄	၁၀	၈	-	၃၄	၈၂၂
၃	အလယ်ရပ်ကွက်	၅၅၄	၃	၆	-	၇၀	၄၈၁
၄	အနောက်ရပ်ကွက်	၅၁၅၈	၆၃	၂၆	-	၁၀၆၆	၄၁၂၉
၅	အရှေ့ကျေးရွာအုပ်စု	၅၄၁	၈	၁၅	၂၅	၁၄	၅၄၅
၆	ကုန်းကျိုင်းကျေးရွာအုပ်စု	၅၃၅	၁၂	၇	၈၆	၂၀	၆၀၆
၇	နမ့်တိန်းကျေးရွာအုပ်စု	၉၇၄	၈	၆	၁၅၅	၅၄	၁၀၇၇
၈	နောင်လွန်းကျေးရွာအုပ်စု	၁၀၄	-	၁၀	၂၅	၂၁	၉၈
၉	နောင်ဟီးကျေးရွာအုပ်စု	၃၂၄	၅	၃	၆၂	၈	၃၈၀
၁၀	ဝိုးလှိုင်ကျေးရွာအုပ်စု	၁၆၄၃	၁၉	၅	၁၃၁	၁၃၁	၁၆၅၇
၁၁	နားလောကျေးရွာအုပ်စု	၃၉၈	၂	၁	၁၈	-	၄၁၇
၁၂	ဆားဝါးကျေးရွာအုပ်စု	၃၄၂	၁	၂	၁၂၂	-	၄၆၃
၁၃	နောင်ယင်းကျေးရွာအုပ်စု	၂၇	-	-	-	၉	၁၈
၁၄	နားမွန်ကျေးရွာအုပ်စု	၄၁၄၃	၉	၉	၁၂၁	၁၅၀၈	၂၇၅၆
	မြို့နယ်ချုပ်	၁၆၃၉၀	၁၄၇	၁၀၀	၇၄၈	၃၀၁၈	၁၄၁၆၇

ကိုးကွယ်သည့်ဘာသာ

၁၇။ မိုင်းပန်မြို့နယ်တွင် နေထိုင်ကြသူများ၏ ကိုးကွယ်သည့်ဘာသာအလိုက် လူဦးရေမှာ အောက်ပါအတိုင်းဖြစ်ပါသည်-

စဉ်	မြို့နယ်/ မြို့	ဗုဒ္ဓဘာသာ	ခရစ်ယာန်	ဟိန္ဒူဘာသာ	အစ္စလာမ်ဘာသာ	နတ်	အခြား	ပေါင်း
	မိုင်းပန်မြို့နယ်							
၁	ရွာသစ်ရပ်ကွက်	၇၀၈	၁၀	-	-	-	-	၇၁၈
၂	အရှေ့ရပ်ကွက်	၇၉၆	၂၆	-	-	-	-	၈၂၂
၃	အလယ်ရပ်ကွက်	၄၈၁	-	-	-	-	-	၄၈၁
၄	အနောက်ရပ်ကွက်	၄၀၈၀	၄၉	-	-	-	-	၄၁၂၉
၅	အရှေ့ကျေးရွာ အုပ်စု	၅၄၅	-	-	-	-	-	၅၄၅
၆	ကုန်းကျိုင်းကျေးရွာအုပ်စု	၆၀၆	-	-	-	-	-	၆၀၆
၇	နမ့်တိန်း ကျေးရွာအုပ်စု	၁၀၆၂	၁၅	-	-	-	-	၁၀၇၇
၈	နောင်လွန်း ကျေးရွာအုပ်စု	၉၈	-	-	-	-	-	၉၈
၉	နောင်ဟီး ကျေးရွာအုပ်စု	၃၈၀	-	-	-	-	-	၃၈၀
၁၀	ဝိုးလိုင်း ကျေးရွာအုပ်စု	၅၇၀	၁၀၈၇	-	-	-	-	၁၆၅၇
၁၁	နားလောကျေးရွာအုပ်စု	၄၁၇	-	-	-	-	-	၄၁၇
၁၂	ဆားဝါးကျေးရွာ အုပ်စု	၄၆၃	-	-	-	-	-	၄၆၃
၁၃	နောင်ယင်း ကျေးရွာအုပ်စု	၁၈	-	-	-	-	-	၁၈
၁၄	နားမွန်ကျေးရွာအုပ်စု	၂၇၅၆	-	-	-	-	-	၂၇၅၆
	မြို့နယ်ချုပ်	၁၂၉၈၀	၁၁၈၇		-	-	-	၁၄၁၆၇

နိုင်ငံခြားသားများနေထိုင်မှု

၁၈။ မိုင်းပန်မြို့နယ်အတွင်း နိုင်ငံခြားသား နေထိုင်သူဦးရေမှာ အောက်ပါအတိုင်းဖြစ်ပါသည်-

စဉ်	နိုင်ငံခြားသားလူမျိုး	နေထိုင်ဦးရေ	မြို့နယ်လူဦးရေ	မြို့နယ်လူဦးရေ၏ ရာခိုင်နှုန်း
၁	-	-	၁၄၁၆၇	၀ %

အခန်း(၅)

အုပ်ချုပ်ရေးဆိုင်ရာအချက်အလက်များ

အုပ်ချုပ်ရေးနယ်မြေဖွဲ့စည်းမှု

၁၉။ မိုင်းပန်မြို့နယ်၏အုပ်ချုပ်ရေးနယ်မြေဖွဲ့စည်းမှုမှာ အောက်ပါအတိုင်းဖြစ်ပါသည်-

စဉ်	မြို့နယ်	မြို့	ရပ်ကွက်	ကျေးရွာအုပ်စု	ကျေးရွာ
၁	မိုင်းပန်	-	၄	၁၀	၃၉
	မြို့နယ်ချုပ်	-	၄	၁၀	၃၉

ရွေးကောက်ပွဲဆိုင်ရာကိစ္စရပ်များ

၂၀။ မိုင်းပန်မြို့နယ်၏ ရွေးကောက်ပွဲဆိုင်ရာကိစ္စရပ်များအား အောက်ပါအတိုင်းဖော်ပြအပ်ပါသည်-

(က) မြို့နယ်ရွေးကောက်ပွဲကော်မရှင်အဖွဲ့ခွဲ/အဖွဲ့ဝင်စာရင်း

စဉ်	အမည်	အလုပ်အကိုင်	တာဝန်
၁	ဦးဟန်ဌေး	ရပ်မိ/ရပ်ဖ	ဥက္ကဋ္ဌ
၂	ဦးစိုင်းပီး(ခ) ဦးစိုင်းဝင်းမောင်	ရပ်မိ/ရပ်ဖ	အဖွဲ့ဝင်
၃	ဒေါ်နန်းသိန်းမြင့်	ရပ်မိ/ရပ်ဖ	အဖွဲ့ဝင်
၄	ဦးစိုင်းဝင်းမောင်	ရပ်မိ/ရပ်ဖ	အဖွဲ့ဝင်
၅	ဦးစိုင်းမောင်မောင်	ရပ်မိ/ရပ်ဖ	အဖွဲ့ဝင်
၆	ဦးကြင်စွမ်	ရပ်မိ/ရပ်ဖ	အဖွဲ့ဝင်
၇	ဦးကျော်မျိုးထွန်း	ဝန်ထမ်း	အဖွဲ့ဝင်
၈	ဒေါ်အိရွှေဇင်လတ်	ဝန်ထမ်း	အဖွဲ့ဝင်
၉	ဦးကျော်မိုး	ဝန်ထမ်း	အဖွဲ့ဝင်
၁၀	ဦးအောင်ကျော်သူ	ဝန်ထမ်း	အဖွဲ့ဝင်
၁၁	ဒေါက်တာတင်ခိုင်	ဝန်ထမ်း	အဖွဲ့ဝင်
၁၂	ဦးကြည်ထွေးခိုင်	ဝန်ထမ်း	အဖွဲ့ဝင်
၁၃	ဒေါ်ထွေးယဉ်မွန်	ဝန်ထမ်း	အဖွဲ့ဝင်
၁၄	ဦးဇော်လင်းခိုင်	ဝန်ထမ်း	အဖွဲ့ဝင်
၁၅	ဒေါ်ဇာခြည်ဝင်း	ဝန်ထမ်း	အတွင်းရေးမှူး

(ခ) ဆန္ဒမဲပေးပိုင်ခွင့်ရှိသူဦးရေ

စဉ်	မြို့နယ်	မြို့နယ်လူဦးရေ	ကျား	မ	ပေါင်း
	မိုင်းပန်မြို့နယ်				
၁	ရွာသစ်ရပ်ကွက်	၁၄၁၆၇	၂၇၂	၂၈၈	၅၆၀
၂	အရှေ့ရပ်ကွက်	၁၄၁၆၇	၃၀၅	၃၃၇	၆၄၂
၃	အလယ် ရပ်ကွက်	၁၄၁၆၇	၁၉၃	၁၉၄	၃၈၇
၄	အနောက်ရပ်ကွက်	၁၄၁၆၇	၁၅၁၄	၁၇၀၃	၃၂၁၇
၅	အရှေ့ကျေးရွာအုပ်စု	၁၄၁၆၇	၂၀၄	၂၂၂	၄၂၆
၆	ကုန်းကျိုင်းကျေးရွာအုပ်စု	၁၄၁၆၇	၂၀၃	၂၂၁	၄၂၄
၇	နမ့်တိန်း ကျေးရွာအုပ်စု	၁၄၁၆၇	၃၇၃	၄၃၁	၈၀၄
၈	နောင်လွန်းကျေးရွာအုပ်စု	၁၄၁၆၇	၃၆	၂၉	၆၅
၉	နောင်ဟီးကျေးရွာအုပ်စု	၁၄၁၆၇	၁၂၆	၁၃၈	၂၆၄
၁၀	ဝိုးလှိုင်းကျေးရွာအုပ်စု	၁၄၁၆၇	၅၆၉	၅၄၄	၁၁၁၃
၁၁	နားလောကျေးရွာ အုပ်စု	၁၄၁၆၇	၁၃၈	၁၅၈	၂၉၆
၁၂	ဆားဝါးကျေးရွာ အုပ်စု	၁၄၁၆၇	၁၃၆	၁၇၅	၃၁၁
၁၃	နောင်ယင်းကျေးရွာအုပ်စု	၁၄၁၆၇	၈	၆	၁၄
၁၄	နားမွန်ကျေးရွာအုပ်စု	၁၄၁၆၇	၉၀၈	၁၀၀၃	၁၉၁၁
	မြို့နယ်ချုပ်		၄၉၈၅	၅၄၄၉	၁၀၄၃၄

(ဂ) နိုင်ငံရေးပါတီများ

စဉ်	ပါတီ	ဥက္ကဋ္ဌ	အတွင်းရေးမှူး	အမှုဆောင်ဦးရေ	ပါတီဝင်ဦးရေ
၁	ပြည်ခိုင်ဖြိုး	ဦးစိုင်းလောင်ဖ	-	၁၄	၆၄၅
၂	ရှမ်းတိုင်းရင်းသားများဒီမိုကရက်တစ်ပါတီ	ဦးစိုင်းမိုးကြည်	ဦးစိုင်းဘိုဘိုလှိုင်	၉	-
၃	အမျိုးသားဒီမိုကရေစီအဖွဲ့ချုပ်	ဦးတင်ခိုင်	ဦးအောင်ထွန်း	၁၅	-
၄	ရှမ်းတိုင်းရင်းသားများဒီမိုကရေစီအဖွဲ့ချုပ်	ဦးစိုင်းအောင်ထွန်း	ဦးစိုင်းထွန်းလှ	၂၁	၁၅၀
၅	ညီညွတ်သောဒီမိုကရက်တစ်ပါတီ	ဦးခင်မောင်ဝင်း	-	၄	-

(ဃ) ရွေးချယ်ခံရသော လွှတ်တော်ကိုယ်စားလှယ်များ

စဉ်	လွှတ်တော်ကိုယ်စားလှယ်အမည်	ပါတီအမည်	လွှတ်တော်အမည်
၁	ဦးစိုင်းနောင်	ရှမ်းတိုင်းရင်းသားများ ဒီမိုကရက် တစ်ပါတီ	ပြည်နယ်လွှတ်တော် မဲဆန္ဒနယ် အမှတ်(၁)
၂	ဦးစိုင်းအောင်ခမ်း	ပြည်ခိုင်ဖြိုးပါတီ	ပြည်နယ်လွှတ်တော် မဲဆန္ဒနယ် အမှတ်(၂)
၃	ဦးစိုင်းကျော်မိုး	ပြည်ခိုင်ဖြိုးပါတီ	ပြည်သူ့လွှတ်တော်
၄	ဦးစိုင်းထွန်းအောင်	ရှမ်းတိုင်းရင်းသား များဒီမိုကရေစီအဖွဲ့ချုပ်	အမျိုးသားလွှတ်တော်

အခန်း(၆)

စီးပွားရေးဆိုင်ရာအချက်အလက်များ

စီးပွားရေးဆိုင်ရာခြုံငုံသုံးသပ်ချက်

၂၁။ မိုင်းပန်မြို့နယ်သည် ရှမ်းပြည်နယ်အတွင်း တည်ရှိပြီး စီးပွားရေးအရ ဖွံ့ဖြိုးတိုးတက်မှု ရှိသောမြို့နယ်တစ်ခုဖြစ်ပါသည်။မြို့နယ်အတွင်းရှိဒေသခံပြည်သူလူထုသည်စိုက်ပျိုးရေး လုပ်ငန်းကိုအဓိကလုပ်ကိုင်ဆောင်ရွက်ကြပါသည်။ထို့အပြင် အရောင်းအဝယ်လုပ်ငန်းများကိုလည်း စီးပွားဖြစ်လုပ်ကိုင်ကြပါသည်။ မိုင်းပန်မြို့နယ်သည် အခြားဒေသများသို့ ကုန်းလမ်းဖြင့်သွားလာနိုင်ပြီး လမ်းပန်းဆက်သွယ်ရေးကောင်းမွန်သောမြို့နယ်ဖြစ်ပါသည်။ မြို့နယ်၏ အဓိကထွက်ကုန်များမှာ ဆန်စပါးနှင့် ကြက်သွန်ဖြူဖြစ်ပြီး နီးစပ်ရာဒေသများသို့အများဆုံးတင်ပို့ရောင်းချပါသည်။ မိုင်းပန်မြို့နယ်သည် တောင်ကြီးမြို့မှ လူသုံးကုန်ပစ္စည်းများကို အဓိကတင်သွင်းရပါသည်။

မြေအသုံးချမှု

၂၂။ မိုင်းပန်မြို့နယ်၏ မြေအမျိုးအစားအလိုက် အသုံးချထားသည့်ဧကအားအောက်ပါ အတိုင်း ဖော်ပြအပ်ပါသည်-

စဉ်	မြေအမျိုးအစား	ဧရိယာ(ဧက)
၁	အသားတင်စိုက်ပျိုးမြေဧရိယာပေါင်း	၁၁၂၈၅
	(က) လယ်မြေဧရိယာ	၅၄၁၄
	(ခ) ယာမြေ	၄၇၇၉
	(ဂ) ကိုင်း/ကျွန်းမြေ	-
	(ဃ) ဥယျာဉ်မြေ	၈၀၄
	(င) တောင်ယာ	၂၈၈
၂	လှုပ်ထားမြေဧရိယာပေါင်း	၂၅၀
	(က) လယ်မြေဧရိယာ	၂၅၀
	(ခ) ယာမြေ	-
	(ဂ) ကိုင်း/ကျွန်းမြေ	-
	(ဃ) ဥယျာဉ်မြေ	-
	(င) ခန့်	-
၃	စားကျက်မြေ	-
၄	စက်မှုလုပ်ငန်းသုံးမြေ	-
၅	မြို့မြေ	၄၇၉
၆	ရွာမြေ	၁၅၀၄
၇	အခြားမြေ	၃၁၃၈၀
၈	ကြိုးဝိုင်း/ကြိုးပြင်ကာကွယ်တော ဧရိယာ	၄၁၂၆၆၀
၉	တောရိုင်း	၁၃၄၉၅၆
၁၀	မြေရိုင်း	၁၅၅၈၆
	ပေါင်း	၆၀၈၁၀၀
၁၁	စိုက်ပျိုးခြင်းမပြုနိုင်သောဧရိယာ	၃၃၃၆၁
	စုစုပေါင်း	၆၄၁၄၆၁

ဆည်မြောင်းတာဝန်များနှင့် ဆည်ရေသောက်ဧရိယာ

၂၃။ မိုင်းပန်မြို့နယ်ရှိ ဆည်မြောင်းတာဝန်များနှင့်ဆည်ရေသောက် ဧရိယာမှာ တစ်ဖက်ပါ အတိုင်းဖော်ပြအပ်ပါသည်-

(က) ကိုယ့်အားကိုယ်ကိုးဆည်များ

စဉ်	ဆည် အမည်	ဆည်အမျိုးအစား	ရေဝင်ဆံ့မှု (ကုဗပေ)	အကျိုး ပြုကေ
၁	ဝိုးလှိုင်းဆည်	သစ်ရိုက်ကျောက်ဖြည့်	-	၁၈၀
၂	တုံကွပ်ဆည်	သစ်ရိုက်ကျောက်ဖြည့်	-	၂၅၆
၃	ဟေ့ဖိုင်ဆည်	သစ်ရိုက်ကျောက်ဖြည့်	-	၂၁၈
၄	တုံကိုးဆည်	သစ်ရိုက်ကျောက်ဖြည့်	-	၃၂၉
၅	နောင်လွန်းဆည်	သစ်ရိုက်ကျောက်ဖြည့်	-	၂၂၄
၆	မိုက်ကွမ်းဆည်	သစ်ရိုက်ကျောက်ဖြည့်	-	၁၁၀
၇	တုံကဝါ	ကွန်ကရစ်	-	၇၄၂
၈	နမ့်ဟူးဆည်	ကွန်ကရစ်	-	၃၇၃
၉	နောင်ဟီးဆည်	လက်ရိုက်	-	၂၈၃
၁၀	လွိုင်ပေါက်ဆည်	လက်ရိုက်	-	၄၀၆
၁၁	ဟေ့ကျောင်း ချောင်း	လက်ရိုက်	-	-
၁၂	ကုန်းကျိုင်း ချောင်း	လက်ရိုက်	-	-
၁၃	မိုက်သပြေဆည်	ကွန်ကရစ်	-	၂၉၀
၁၄	နားလောဆည်	သစ်ရိုက်ကျောက်ဖြည့်	-	၁၁၆
မြို့နယ်ချုပ်	၁၄	-	-	၃၅၂၇

(ခ) မြစ်ရေတင်စီမံကိန်းများ။ ။ မရှိပါ။

(ဂ) တာတမံများ/ရေထိန်းတံခါးများ

စဉ်	မြို့နယ်	တာတမံ/ ရေထိန်းတံခါး			ကာကွယ်သည့် မြစ်/ချောင်း	အကျိုး ပြု ကေ
		အမည်	အမျိုးအစား	အရှည် (ပေ)		
	မိုင်းပန်မြို့နယ်					
၁	ရွာသစ်ရပ်ကွက်					
၂	အရှေ့ရပ်ကွက်					
၃	အလယ် ရပ်ကွက်					
၄	အနောက်ရပ်ကွက်					



စဉ်	မြို့နယ်	တာဝန်/ ရေထိန်းတံခါး			ကာကွယ်သည့် မြစ်/ချောင်း	အကျိုး ပြု ဧက
		အမည်	အမျိုးအစား	အရှည် (ပေ)		
၅	အရှေ့ကျေးရွာ အုပ်စု	လဝဆည်	ကွန်ကရစ်	၆၀	နမ့်ပန်	၆၉၃
၆	ကုန်းကျိုင်းကျေးရွာ အုပ်စု					
၇	နမ့်တိန်းကျေးရွာ အုပ်စု	မိုက်သပြေ ဆည်	ကွန်ကရစ်	၇၀	နမ့်ပန်	၃၅၀
၈	နောင်လွန်းကျေးရွာ အုပ်စု					
၉	နောင်ဟီးကျေးရွာ အုပ်စု					
၁၀	ဝိုးလှိုင်ကျေးရွာ အုပ်စု					
၁၁	နားလောကျေးရွာ အုပ်စု	နားလောဆည်	သစ်ရိုက် ကျောက် ဖြည့်	၈၀	နမ့်ပန်	၂၅၀
၁၂	ဆားဝါးကျေးရွာ အုပ်စု					
၁၃	နောင်ယင်းကျေးရွာ အုပ်စု					
၁၄	နားမွန်ကျေးရွာ အုပ်စု					
မြို့နယ်ချုပ်		-	-	၂၁၀	-	၁၂၉၃

**စိုက်ပျိုးရေးလုပ်ငန်း**

၂၄။ မိုင်းပန်မြို့နယ်၏စိုက်ပျိုးရေးလုပ်ငန်း ဆောင်ရွက်နိုင်မှုအခြေ အနေမှာ တစ်ဖက်ပါအတိုင်း ဖြစ်ပါသည်-

(က) အဓိကသီးနှံ(၁၀)မျိုး စိုက်ပျိုးထုတ်လုပ်မှု

စဉ်	သီးနှံအမည်	၂၀၁၈-၂၀၁၉ လျာထားဧက		၂၀၁၈-၂၀၁၉ ခုနှစ်			
				စိုက်	ရိတ်	နှုန်း	အထွက် (တင်း)
၁	စပါးပေါင်း	နွေ	-	-			
		မိုး	၆၇၃၃	၆၇၃၃			
၂	မြေပဲ	မိုး	၉၀၆	၉၀၆			
		ဆောင်း	၁၈၈	-			
၃	နှမ်း	မိုး	၁၀၃၂	၁၀၃၂			
		ဆောင်း	-	-			
၄	နေကြာ	-	-				
၅	မတ်ပဲ	-	-	-			
၆	ပဲတီစိမ်း	မိုး	-	-			
		ဆောင်း	၁၄	-			
၇	ပဲစင်းငုံ	-	၁၇	၁၇			
၈	ဝါ	-	-	-			
၉	ကြံ	-	-	-			
၁၀	အစေ့ထုတ်ပြောင်း	-	၁၅၁၂	၁၅၁၂			

(ခ) နှစ်ရှည်သီးနှံစိုက်ပျိုးမှုအခြေအနေ

စဉ်	သီးနှံအမည်	စိုက် (ဧက)	ရိတ် (ဧက)	အထွက်နှုန်း (ပိဿာ)	အထွက်ပေါင်း (ပိဿာ)
၁	သစ်ဆိမ့်	၂			
၂	ရာဘာ	-			
၃	အုန်း	၇			
၄	ကွမ်းသီး/ရွက်	၅/၂၂			
၅	ကော်ဖီ	၂၅			
၆	လက်ဖက်	၂၇			
၇	လိမ္မော်	၁၃			
၈	လိုင်ချီး	-			
မြို့နယ်ချုပ်		၈	၁၀၁		

(ဂ) အခြားဈေးကွက်ဝင်သီးနှံများစိုက်ပျိုးထုတ်လုပ်မှု

စဉ်	သီးနှံအမည်	စိုက်ဧက	ရိတ်ဧက	အထွက်နှုန်း	အထွက်ပေါင်း
၁	ကြက်သွန်နီ	-			
၂	အာလူး	-			
၃	ကြက်သွန်ဖြူ	-			
မြို့နယ်ချုပ်		-			

(ဃ) လယ်ယာသုံးစက်ကိရိယာ သုံးစွဲမှုအခြေအနေ

စဉ်	အစိုးရ							ပုဂ္ဂလိက						
	လယ်ထွန်စက်	လက်တွန်းထွန်စက်	မျိုးစေ့ချ	Combine Harvester	ရိတ်သိမ်းစက်	ချွေလှေ့စက်	ရေစုပ်စက်	လယ်ထွန်စက်	လက်တွန်းထွန်စက်	မျိုးစေ့ချ	Combine Harvester	ရိတ်သိမ်းစက်	ချွေလှေ့စက်	ရေစုပ်စက်
၁	-	-	-	-	-	-	-	၃	၃၄၆	-	-	-	၂	၂၃၄

(င) လယ်ယာသုံးထယ်ထွန်နှင့်ကျွဲနွားကောင်ရေ

စဉ်	ထယ်အရေအတွက်	ထွန်အရေအတွက်	ကျွဲကောင်ရေ	နွားကောင်ရေ
၁	၈	၁၂	၁၅၀	၃၀၁

(စ) ဒေသတွင်း ဆန်ဖူလုံမှုရာခိုင်နှုန်း

စဉ်	အကြောင်းအရာ	ရေတွက်ပုံ	၂၀၁၇-၁၈ အမှန်	၂၀၁၈-၁၉ အမှန်	မှတ်ချက်
၁	လူဦးရေ	ဦး	၁၆၃၉၀	၁၄၁၆၇	
၂	လူတစ်ဦးတစ်နှစ်စားသုံးမှု				
	-ကျေးလက်နေ	တင်း	၁၃၅၄၆၅	၁၂၀၂၇၀	
	-မြို့နေ	တင်း	၈၈၃၀၈	၇၃၇၈၈	
၃	ဝမ်းစာလိုအပ်ချက်	တင်း	၂၂၃၇၇၃	၁၉၄၀၅၈	
၄	စပါးစိုက်ဧကပေါင်း	ဧက	၆၆၉၅	၆၆၅၆	
	-အထွက်နှုန်း	တင်း	၈၃.၈၈	၇၈.၄၂	
	-အထွက်တင်း	တင်း	၅၆၁၅၄၄	၅၂၁၉၈၉	
၅	လာမည့်နှစ်စပါးစိုက် ဧက	ဧက	၆၆၉၅	၆၆၉၅	
၆	ချန်လှုပ်ရမည့်တင်း	တင်း	၁၃၃၉၀	၁၃၃၉၀	
၇	အသုံးပြုတင်း	တင်း	၂၅၇၂၄၈	၂၂၇၄၁၆	
၈	ပိုလျှံမှု	တင်း	(+)၃၀၄၂၉၆	(+)၂၉၄၅၇၃	
၉	ဝမ်းစာကျန်ရှိမှု	တင်း	၃၀၄၂၉၆	၂၉၄၅၇၃	
၁၀	ဖူလုံမှု	%	၂၁၈.၂၉	၂၂၉.၅၃	

(ဆ) ဒေသတွင်းဆီဖူလုံမှုရာခိုင်နှုန်း

စဉ်	အကြောင်းအရာ	ရေတွက်ပုံ	၂၀၁၇-၁၈ အမှန်	၂၀၁၈-၁၉ အမှန်	မှတ်ချက်
၁	လူဦးရေ	ဦး	၁၆၃၉၀	၁၄၁၆၇	
၂	လူတစ်ဦးတစ်နှစ်စားသုံးမှု	ပိဿာ	၆	၆	
	ဝမ်းစာလိုအပ်ချက်	တန်	၁၆၀.၅၆	၁၃၈.၇၈	
	ဆီထွက်ရှိမှု	တင်း	၈၇၀၉၇	၈၇၁၄၇	
၃	အလေအလွင့်နှင့် အခြား	တင်း	၈၁၁၀	၈၁၁၅	
၄	ချန်လှပ်ရမည့်တင်း	ဧက	၆၈၄၁	၆၈၄၁	
	အသုံးပြုမှု	မက်/တန်	၁၆၀.၅၆	၁၃၈.၇၈	
	လိုအပ်မှု	မက်/တန်	(+)၁၈၆.၂၁	(+)၂၀၈.၃၂	
၅	ဖူလုံမှု	ရာခိုင်နှုန်း	၂၁၅.၉၈	၂၅၀.၁၁	

မွေးမြူရေးလုပ်ငန်း

၂၅။ မိုင်းပန်မြို့နယ်၏ မွေးမြူရေးလုပ်ငန်းဆောင်ရွက်နိုင်မှု အခြေအနေမှာ အောက်ပါအတိုင်း ဖြစ်ပါသည်-

(က) မွေးမြူရေးဇုန်များ

မိုင်းပန်မြို့နယ်တွင် မွေးမြူရေးဇုန် တည်ဆောက်ရန်အတွက် ကုန်းကျိုင်း ကျေးရွာအနောက် မြောက်ဘက်ရှိမြေလွတ်/မြေရိုင်းဧရိယာ(၄၉.၅၀) ဧက အား ပုံစံ(၁၀၅) မြေပုံရေးကူးခွင့်တင်ပြတောင်းခံထား ပြီးဖြစ်ပါသည်။

(ခ) မြို့နယ်မွေးမြူရေး (ကောင်ရေ)

စဉ်	ခုနှစ်	ကျွဲ	နွား	ဝက်	သိုး/ဆိတ်	ကြက်	ဘဲ	ငှက်
၁	၂၀၁၈-၂၀၁၉	၃၇၆၇	၅၂၈၄	၈၁၀၀	-	၇၇၀၀	၂၈၈	-

(ဂ) မြို့နယ်အသားထုတ်လုပ်မှု (ပိဿာ)

စဉ်	မြို့နယ်	ဇုန် အ မည်	ကျွဲ	နွား	ဝက်	သိုး/ ဆိတ်	ကြက်	ဘဲ	ငှက်
	မိုင်းပန်မြို့နယ်								
၁	ရွာသစ်ရပ်ကွက်	-	-	-	-	-	-	-	-
၂	အရှေ့ရပ်ကွက်	-	-	-	-	-	-	-	-
၃	အလယ်ရပ်ကွက်	-	-	-	-	-	-	-	-
၄	အနောက်ရပ်ကွက်			၃၉၄၄	၅၄၀၀	-	၄၀၀၀	၂၀၀	
၅	အရှေ့ကျေးရွာ အုပ်စု	-			၂၀၀			၁၀	
၆	ကုန်းကျိုင်း ကျေးရွာအုပ်စု	-					၅၃၀		
၇	နမ့်တိန်း ကျေးရွာအုပ်စု	-		၇၂၀	၂၃၀၀			၅၀	
၈	နောင်လွန်း ကျေးရွာအုပ်စု	-							
၉	နောင်ဟီး ကျေးရွာအုပ်စု	-		၇၂၀	၂၀၀		၅၂၀	၂၀	
၁၀	ဝိုးလိုင်း ကျေးရွာအုပ်စု	-			၅၀၀			၃၀	
၁၁	နားလောကျေးရွာ အုပ်စု	-			၅၀၀				
၁၂	ဆားဝါးကျေးရွာ အုပ်စု	-							
၁၃	နောင်ယင်း ကျေးရွာအုပ်စု	-							
၁၄	နားမွန်ကျေးရွာ အုပ်စု	-							
	မြို့နယ်ချုပ်	-	-	၅၃၈၄	၉၁၀၀	-	၅၀၅၀	၃၁၀	-

(ဃ) မြို့နယ်ကြက်/ဘဲ/ငုံးဥထုတ်လုပ်မှု (လုံး)

စဉ်	မြို့နယ်	ခုနှစ်	ကြက်ဥ	ဘဲဥ	ငုံးဥ
	မိုင်းပန်မြို့နယ်				
၁	ရွာသစ်ရပ်ကွက်	၂၀၁၈ - ၂၀၁၉	-	-	-
၂	အရှေ့ရပ်ကွက်	၂၀၁၈ - ၂၀၁၉	-	-	-
၃	အလယ်ရပ်ကွက်	၂၀၁၈ - ၂၀၁၉	-	-	-
၄	အနောက်ရပ်ကွက်	၂၀၁၈ - ၂၀၁၉		၂၁၀၀	
၅	အရှေ့ကျေးရွာ အုပ်စု	၂၀၁၈ - ၂၀၁၉	-	၁၀၀	-
၆	ကုန်းကျိုင်း ကျေးရွာအုပ်စု	၂၀၁၈ - ၂၀၁၉	၃၆၀၀၀	-	-
၇	နမ့်တိန်း ကျေးရွာအုပ်စု	၂၀၁၈ - ၂၀၁၉	-	၁၀၀၀	-
၈	နောင်လွန်း ကျေးရွာအုပ်စု	၂၀၁၈ - ၂၀၁၉	-	-	-
၉	နောင်ဟီး ကျေးရွာအုပ်စု	၂၀၁၈ - ၂၀၁၉	၃၇၁၀၀	၁၀၀	-
၁၀	ဝိုးလိုင်း ကျေးရွာအုပ်စု	၂၀၁၈ - ၂၀၁၉	-	၁၀၀၀	-
၁၁	နားလောကျေးရွာ အုပ်စု	၂၀၁၈ - ၂၀၁၉	-	-	-
၁၂	ဆားဝါးကျေးရွာအုပ်စု	၂၀၁၈ - ၂၀၁၉	-	-	-
၁၃	နောင်ယင်း ကျေးရွာအုပ်စု	၂၀၁၈ - ၂၀၁၉	-	-	-
၁၄	နားမွန်ကျေးရွာ အုပ်စု	၂၀၁၈ - ၂၀၁၉	-	-	-
မြို့နယ်ချုပ်			၇၃၁၀၀	၄၃၀၀	

(င) နို့ထွက်ပစ္စည်းထုတ်လုပ်မှု ။ ။ မရှိပါ။

(စ) မြို့နယ်ငါး/ ပုစွန်မွေးမြူမှုအခြေအနေ

စဉ်	ခုနှစ်	ငါး			ပုစွန်		
		အရေအတွက် (ကန်)	ဧက	ထုတ်လုပ်မှု ပိဿာ	အရေအတွက် (ကန်)	ဧက	ထုတ်လုပ်မှု ပိဿာ
၁	၂၀၁၈-၂၀၁၉	၈	၁	၁၀	-	-	-

(ဆ) ရေချို၊ရေငန်ငါးဖမ်းလုပ်ငန်းမှအသားထုတ်လုပ်မှု(တန်) ။ ။ မရှိပါ။

စက်မှုလက်မှုလုပ်ငန်း

၂၆။ မိုင်းပန်မြို့နယ်၏ စက်မှုလက်မှုလုပ်ငန်းဆောင်ရွက်နိုင်မှုအခြေအနေမှာ တစ်ဖက်ပါ အတိုင်း ဖြစ်ပါသည်-

(က) စက်မှုဇုန်များ ။

။ မရှိပါ။

(ခ) မြို့နယ်ရှိစက်ရုံများ

စဉ်	မြို့နယ်/ မြို့	စက်ရုံ အမည်	အမျိုး အစား	နိုင်ငံ ပိုင်	ပုဂ္ဂလိ ကပိုင်	လုပ်သား အင်အား
	မိုင်းပန်မြို့နယ်					
၁	ရွာသစ်ရပ်ကွက်		ဆန်စက်	-	၁	၂
၂	အရှေ့ရပ်ကွက်		သံပန်းတံခါး	-	၁	၃
၃	အလယ်ရပ်ကွက်		ကားဝပ်ရှော့		၁	၄
			ဆန်စက်		၁	၂
၄	အနောက် ရပ်ကွက်		ဆီစက်	-	၂	၈
			ဆန်စက်	-	၄	၁၁
			တွင်ခုံ	-	၁	၄
			အုတ် ဘလောက်	-	၁	၃
၅	အရှေ့ကျေးရွာ အုပ်စု					
၆	ကုန်းကျိုင်း ကျေးရွာအုပ်စု					
၇	နမ့်တိန်း ကျေးရွာအုပ်စု					
၈	နောင်လွန်း ကျေးရွာအုပ်စု					
၉	နောင်ဟီး ကျေးရွာအုပ်စု					
၁၀	ဝိုးလှိုင် ကျေးရွာအုပ်စု					
၁၁	နားလောကျေးရွာ အုပ်စု					
၁၂	ဆားဝါးကျေးရွာ အုပ်စု					
၁၃	နောင်ယင်း ကျေးရွာအုပ်စု					
၁၄	နားမွန်ကျေးရွာ အုပ်စု					
	မြို့နယ်ချုပ်			-	၁၂	၃၇

(ဂ) မြို့နယ်ရှိအလုပ်ရုံများ။ ။ မရှိပါ။

(ဃ) အိမ်တွင်းစက်မှုလက်မှုလုပ်ငန်းများ

စဉ်	မြို့နယ်/ မြို့	စက်မှုလက်မှုလုပ်ငန်း အမျိုးအစား	အရေ အတွက်	လုပ်သား အင်အား
၁	မိုင်းပန်မြို့နယ်	စက်ချုပ်လုပ်ငန်း	၃၃	၃၃
၂		ပန်းတိမ်လုပ်ငန်း	၂	၂
၃		ပန်းဘဲ	-	-
၄		မုန့်လုပ်ငန်း	၂	၂
၅		အုန်းဆံကြိုးလုပ်ငန်း	-	-
၆		ပဲပုတ်/ပဲပြားလုပ်ငန်း	၅	၅
မြို့နယ်ချုပ်		၄	၄၂	၄၂

သစ်တောလုပ်ငန်းဆောင်ရွက်မှုအခြေအနေ

၂၇။ မိုင်းပန်မြို့နယ်၏သစ်တောလုပ်ငန်းနှင့်ပတ်သက်သောအချက်အလက်များမှာ အောက်ပါအတိုင်းဖြစ်ပါသည်-

(က) သစ်တောများ

စဉ်	အကြောင်းအရာ	ဧရိယာ(ဧက)	ပေါက်သည့်အပင်များ
၁	ကြိုးဝိုင်း	၄၁၂၆၆၂	ကျွန်း၊သစ်မာနှင့်အခြားသစ်များ
၂	ကြိုးပြင်	-	-
မြို့နယ်ချုပ်		၄၁၂၆၆၂	

(ခ) စီးပွားဖြစ်သစ်တောစိုက်ခင်း

စဉ်	စိုက်ပျိုးသူ	နိုင်ငံ/ ပုဂ္ဂလိက ပိုင်	စိုက်ဧက	တည်နေရာ	အပင်အမျိုးအစား	အရေအတွက်
၁	သစ်တော	နိုင်ငံပိုင်	၆၄.၁၂	ဝမ်ဆာလားကြိုးဝိုင်း	ကျွန်း	၃၈၄၇၂
၂	သစ်တော	နိုင်ငံပိုင်	၁၀၀	ဝမ်ဆားဝါးကြိုးဝိုင်း	ကျွန်း	၄၈၃၂၁
၄	ဦးစိုင်းစံထွေး	ပုဂ္ဂလိက	၂၀.၄၇	ကွင်းအမှတ်(၃၃၀၊ နားပွဲမြေကွက်အမှတ် (၂၂) ဦးပိုင်(၇)၊ပုံစံ(၇) ကုန်းကျိုင်းကွင်း(မှတ် ပုံတင်လျှောက်ထားဆဲ)	ကျွန်း	၂၀၀၀၃
မြို့နယ်ချုပ်			၁၈၄.၅၉			၁၀၆၇၉၆



(ဂ) သစ်ထုတ်လုပ်မှု

စဉ်	အမျိုးအစား	နိုင်ငံ	ပုဂ္ဂလိကပိုင်	ထုတ်လုပ်မှု(တန်)
၁	ကျွန်း	-	-	-
၂	ပျဉ်းကတိုး	-	-	-
၃	ပိတောက်	-	-	-
၄	ကညင်	-	-	-
၅	အင်/အင်ကြင်း	-	-	-
၆	အခြား	-	-	-
မြို့နယ်ချုပ်			-	-

(ဃ) သစ်တောထွက်ပစ္စည်းများ

စဉ်	အမျိုးအစား	ရေတွက်ပုံ	ထုတ်လုပ်မှု
၁	ထင်း	ကုဗတန်	၃၅၀
၂	မီးသွေး	ကုဗတန်	၃၀၀
၃	ဝါး	လုံး(၀၀၀)	၃၀၀၀၀
၄	ကြိမ်	လုံး(၀၀၀)	-
၅	ရှားစေး(လျှော်)	ပိဿာ	- ၁၁၀
၆	သစ်ခေါက်	ပိဿာ	၁၄၅၀၀
၇	သစ်ခွ (ချိပ်)	ပိဿာ	- ၆၀၀
၈	သနပ်ခါး	ပိဿာ	၁၀၀၀
၉	ဖာလာစေ့(အင်တွဲ/ပွဲညှက်)	ပိဿာ	၃၈၀၀
၁၀	ပျားရည်	ပိဿာ	၂၀
၁၁	ခနီ	ဗျစ်	၁၀၀၀၀

တွင်းထွက်ပစ္စည်းထုတ်လုပ်မှုလုပ်ငန်း

၂၈။ မိုင်းပန်မြို့နယ်၏ တွင်းထွက်ပစ္စည်းထုတ်လုပ်မှုလုပ်ငန်းနှင့် ပတ်သက်သောအချက်အလက်များမှာ အောက်ပါအတိုင်းဖြစ်ပါသည်-

- (က) ဓါတ်သတ္တုတူးဖော်ထုတ်လုပ်မှု ။ ။ မရှိပါ။
- (ခ) ကျောက်မျက်တူးဖော်ထုတ်လုပ်မှု ။ ။ မရှိပါ။

စွမ်းအင်နှင့်လျှပ်စစ်ကဏ္ဍ

၂၉။ မိုင်းပန်မြို့နယ်၏ စွမ်းအင် / လျှပ်စစ်ကဏ္ဍနှင့် ပတ်သက်သော အချက်အလက်များမှာ အောက်ပါအတိုင်းဖြစ်ပါသည်-

(က) ဓါတ်ဆီ / ဒီဇယ်အရောင်းဆိုင်များ

စဉ်	မြို့နယ်	ဆိုင်အမည်	နိုင်ငံပိုင်	ပုဂ္ဂလိကပိုင်	တစ်နှစ်ရောင်းချမှုစည်ပေါင်း	
					ဓါတ်ဆီ	ဒီဇယ်
၁	မိုင်းပန်မြို့နယ်	ဦးစိုင်းစံထွေး	-	၁	၁၈	၁၂

(ခ) သဘာဝဓါတ်ငွေ့အရောင်းဆိုင်များ။ ။ မရှိပါ။

ပို့ဆောင်ရေးနှင့်လမ်းပန်းဆက်သွယ်ရေးလုပ်ငန်း

၃၀။ မိုင်းပန်မြို့နယ်၏ ပို့ဆောင်ရေးနှင့် လမ်းပန်းဆက်သွယ်ရေး လုပ်ငန်းနှင့်ပတ်သက်သော အချက်အလက်များမှာ အောက်ပါအတိုင်း ဖြစ်ပါသည် -

- (က) လေကြောင်းလမ်း ။ ။ မရှိပါ။
- (ခ) ရေကြောင်းလမ်း ။ ။ မရှိပါ။
- (ဂ) ရထားလမ်းနှင့် ဘူတာရုံများ ။ ။ မရှိပါ။
- (ဃ) ကားဂိတ်များ

စဉ်	ကားဂိတ်အမည်	ပြေးဆွဲသည့်ခရီးစဉ်	ပြေးဆွဲသည့် ယာဉ်အမျိုးအစား	ပြေးဆွဲသည့်ယာဉ်စီးရေ
၁	မြင်းပျံ	မိုင်းပန်-တောင်ကြီး	ခရီးသည်တင်ယာဉ်	၂၁ စီး
၂	ကျားဖြူ	မိုင်းပန်-တောင်ကြီး	ခရီးသည်တင်ယာဉ်	၁၁ စီး
၃	ရှမ်းမင်းသား	မိုင်းပန်-တောင်ကြီး	ခရီးသည်တင်ယာဉ်	၅ စီး

လမ်းဦးစီးဌာနမှလုပ်ငန်းများ

၃၁။ ပြည်သူ့ဆောက်လုပ်ရေးလုပ်ငန်းများမှာအောက်ပါအတိုင်း ဖြစ်ပါသည်-

(က) ကားလမ်းများ

စဉ်	ကားလမ်းအမည်	မြို့နယ်အတွင်း		အရှည်မိုင်
		မှ	ထိ	
၁	ကျိုင်းတောင်း-မိုင်းပန်	၃၄/၀	၄၆/၀	(၁၂) မိုင်
၂	လင်းခေး-မိုင်းပန် - တာဆန်း	၆၂/၀	၁၁၆/၀	(၆၄) မိုင်

(ခ) မြို့နယ်ချင်းဆက်လမ်းများ

စဉ်	လမ်းအမည်	အရှည် (မိုင်-ဖာလုံ)	အမျိုးအစား			မှတ် ချက်
			ကတ္တရာ	ကျောက် ချော	အမာခံလမ်း	
၁	မိုင်းပန် - ကျိုင်းတောင်း	၄၆ မိုင်	၁၂	-	၃၄	
၂	လင်းခေး - မိုင်းပန် - တာဆန်း	၆၄ မိုင်	၆၄ မိုင်	-	-	
၃	မုံးထော်- မုံးထလမ်း	၃၁ မိုင် ၄ ဖာလုံ	-	၂ မိုင် ၆.၅ ဖာလုံ	၂၈ မိုင် ၅.၅ဖာလုံ	
မြို့နယ်ချုပ်		၁၄၁ မိုင် ၄ ဖာလုံ	၇၆ မိုင်	၂ မိုင် ၆.၅ဖာလုံ	၆၂ မိုင် ၅.၅ဖာလုံ	

(ဂ) တံတားများ

(၁) ပေ(၁၈၀)အထက်တံတားများ

စဉ်	တံတား အမည်	အရှည် (ပေ)	အမျိုး အစား	တည် ဆောက် သည့်ခုနှစ်	သွားလာ နိုင်သည့် ယာဉ် (ကား/ ရထား)
၁	တာဆန်း တံတား	၉၉၆ ပေ	သံကူ ကွန်ကရစ် ဘေလီကြိုး တံတား	၁၉၂၂ ၁၉၉၉	ကား
မြို့နယ်ချုပ်		၉၉၆ပေ	၁	-	-

(၂) ပေ(၁၈၀)အောက်တံတားများ

စဉ်	ပေ(၅၀)မှ (၁၈၀) ရှိ တံတားအမည်	အရှည် (ပေ)	အမျိုးအစား	တည်ဆောက်သည့် ခုနှစ်	သွားလာနိုင်သည့် ယာဉ် (ကား/ရထား)	ပေ(၅၀) အောက် တံတား အရေအတွက်
၁	၆၅/၂-၆၅/၃	၆၃'	RC Slab		ကား	၃၇၁ စင်း
၂	၇၅/၆-၇၅/၇	၅၈'	ဘေလီ		ကား	
၃	၈၉/၀-၈၉/၁	၆၀'	သစ်သား		ကား	
၄	၁၁၂/၅ - ၆	၁၂၀'	Box Culvert		ကား	
၅	၁၁၄/ ၆ - ၇	၆၀'	ရေပြွန်/ ရေကျော်		ကား	
၆	၁၁၄/၇ - ၁၁၅/၀	၆၀'				
၇	၁၁၅/၃ - ၄	၆၀'	သစ်သား		ကား	
၈	၁၁၅/၅-၆	၇၀'	Box Culvert		ကား	
၉			RC Slab		ကား	
၁၀	-	၅'x ၃၀'	Box Culvert	၂၀၁၇	ကား	
၁၁	၃ / ၁၀၉ ရွာသာယာ-နားကျိုင်း	၁၅'x၃၀'	RCC	၂၀၁၇	ကား	
၁၂	၁ / ၆၆ ဆုပ်ဟွေတံတား	၇၀'	RCC	၂၀၁၇	ကား	
၁၃	၂/ ၈၁ လွိုင်နွဲ့တံတား	၆၀'	RCC	၂၀၁၇	ကား	
၁၄	တံတားအမှတ် (၁/၉၀)	၇၀'	သံကူ ကွန်ကရစ်	၂၀၁၇-၂၀၁၈	ကား	
၁၅	တံတားအမှတ် ၂/၁၁၃	၁၂၀'	သံကူ ကွန်ကရစ်	၂၀၁၇-၂၀၁၈	ကား	
၁၆	တံတားအမှတ် ၄/၁၁၅	၆၀	သံကူ ကွန်ကရစ်	၂၀၁၇-၂၀၁၈	ကား	
၁၇	တံတားအမှတ် ၅/၁၁၅	၆၀	သံကူ ကွန်ကရစ်	၂၀၁၇-၂၀၁၈	ကား	
၁၈	တံတားအမှတ် ၂/၁၁၆	၆၀	သံကူ ကွန်ကရစ်	၂၀၁၇-၂၀၁၈	ကား	

စဉ်	ပေ(၅၀)မှ (၁၈၀) ရှိ တံတားအမည်	အရှည် (ပေ)	အမျိုးအစား	တည်ဆောက်သည့် ခုနှစ်	သွားလာနိုင်သည့် ယာဉ် (ကား/ရထား)	ပေ(၅၀)အောက် တံတားအရေအတွက်
၁၉	တံတားအမှတ် ၃/၁၁၆	၇၀	သံကူ ကွန်ကရစ်	၂၀၁၇-၂၀၁၈	ကား	
၂၀	၁/၆၆ ဆုပ်ဟွေတံတား	၆၃'	သံကူ ကွန်ကရစ်	၂၀၁၇-၂၀၁၈	ကား	
၂၁	၄/၇၆ မိုင်းဟောင်းတံတား	၅၈'	သစ်သား တံတား	၂၀၁၇-၂၀၁၈	ကား	

(ဃ) လမ်း၊တံတားသုံးစက်ကိရိယာများ

စဉ်	လမ်း၊တံတားသုံးစက်ကိရိယာများ				လုပ်သား ဦးရေ
	မြေထိုးစက်	မြေကော်စက်	မြေကြိတ်စက်	မြေသယ်ယာဉ်	
၁	-	-	-	-	၁၂၀

(င) လမ်း၊တံတားအသုံးပြုခကောက်ခံသည့်လုပ်ငန်း ။ ။ မရှိပါ။

ဟိုတယ်နှင့် ခရီးသွားလုပ်ငန်း

၃၂။ မိုင်းပန်မြို့နယ်ရှိ ဟိုတယ်နှင့်ခရီးသွားလုပ်ငန်းနှင့် ပတ်သက်သော အချက်အလက်များမှာ အောက်ပါအတိုင်းဖြစ်ပါသည်-

(က) ဟိုတယ်၊မိုတယ်၊ အင်း၊ တည်းခိုခန်း

စဉ်	မိုတယ်အရေအတွက်	အင်းအရေအတွက်	တည်းခိုခန်းအရေအတွက်
၁	-	-	၄

(ခ) ကမ်းခြေနှင့် အပန်းဖြေနေရာ။ ။ မရှိပါ။

သမဝါယမအသင်းများ

၃၃။ မိုင်းပန်မြို့နယ်တွင်ရှိသောသမဝါယမအသင်းများမှာအောက်ပါအတိုင်း ဖြစ်ပါသည်-

စဉ်	သမဝါယမ အသင်းပေါင်း	သမဝါယမ အသင်းစုပေါင်း	မှတ်ချက်
၁	၂၀	၁	

စီးပွားရေးဆိုင်ရာ အခြေခံအဆောက်အအုံများ

၃၄။ မိုင်းပန်မြို့နယ်တွင်ရှိသော စီးပွားရေးဆိုင်ရာ အခြေခံအဆောက်အအုံများမှာ အောက်ပါ အတိုင်းဖြစ်ပါသည်-

(က) ကုမ္ပဏီ၊ ကုန်စည်ခိုင်၊ ပွဲရုံ၊ ဈေးနှင့် ကုန်တိုက်များ

- (၁) ကုမ္ပဏီများ ။ ။ မရှိပါ။
- (၂) ကုန်စည်ခိုင်များ ။ ။ မရှိပါ။
- (၃) ပွဲရုံများ ။ ။ မရှိပါ။
- (၄) ဈေးများ

စဉ်	ဈေးအမည်	တည်နေရာ	မှတ်ချက်
၁	မြို့မဈေး	အနောက်ရပ်ကွက်	

(၅) ကုန်တိုက်များ။ ။ မရှိပါ။

(ခ) ဘဏ်များ

စဉ်	ဘဏ်အမည်	အစိုးရပိုင်	ပုဂ္ဂလိကပိုင်	စုစုပေါင်း
၁	မြန်မာ့စီးပွား ရေးဘဏ်	၁	-	၁

(ဂ) စတိုးဆိုင်နှင့်အရောင်းဆိုင်များ

စဉ်	ဆိုင်အမျိုးအစား	အရေအတွက်
၁	စတိုးဆိုင်	၃၀
၂	ရွှေဆိုင်	-
၃	လျှပ်စစ်ပစ္စည်းဆိုင်	၅
၄	ဖုန်း/ဖုန်းပစ္စည်းအရောင်းဆိုင်	၅
၅	စာအုပ်ဆိုင်	-
၆	ဆေးဆိုင်	၄
၇	စားသောက်ဆိုင်	၄
၈	လက်ဖက်ရည်ဆိုင်	၅
၉	ကုန်မာဆိုင်	၅
၁၀	စိုက်ပျိုးရေးပစ္စည်းဆိုင်	၁၈
၁၁	ဆောက်လုပ်ရေးပစ္စည်းဆိုင်	၂
၁၂	ဝန်ဆောင်မှုလုပ်ငန်းဆိုင်	-
၁၃	ဆန်ဆိုင်	၅
၁၄	အဝတ်အထည်ဆိုင်	၅
၁၅	နိဗ္ဗာန်ကုန်ဆိုင်	၂
	မြို့နယ်ချုပ်	၉၀

စည်ပင်သာယာရေးလုပ်ငန်းများ

၃၅။ မိုင်းပန်မြို့နယ်၏စည်ပင်သာယာရေးလုပ်ငန်းများမှာအောက်ပါအတိုင်းဖြစ်ပါသည် -

(က) ဈေးလုပ်ငန်း

စဉ်	ဈေးအမည်	ဆိုင်ခန်း အရေအတွက်	နိုင်ငံပိုင်	ပုဂ္ဂလိ ကပိုင်	တည်နေရာ
၁	မြို့မဈေး	၄၃၇	၄၃၇	-	အနောက်ရပ်ကွက်

(ခ) သောက်သုံးရေရရှိရေးလုပ်ငန်း

စဉ်	စက်ရုံ အမည်	တည် နေရာ	အမျိုး အစား	တစ်ရက်ထုတ်လုပ်မှု (ဂါလန်)	ဖြန့်ဖြူးနိုင်မှု (အိမ်ခြေ)
၁	-	-	-	-	-

(ဂ) သန့်ရှင်းရေးလုပ်ငန်း

စဉ်	သန့်ရှင်းရေးသုံးစက်ကိရိယာများ(စီး)				လုပ်သား ဦးရေ
	သန့်ရှင်းရေးယာဉ်	မိလ္လာယာဉ်	ဖုံစုပ်စက်	ရေစုပ်စက်	
၁	၁ စီး	-	-	-	၂ ဦး

(ဃ) လမ်း၊တံတားလုပ်ငန်း

(၁) လမ်းလုပ်ငန်း

စဉ်	လမ်း ပေါင်း (လမ်း)	စုစုပေါင်း လမ်း အရှည် (မိုင်)	ကတ္တရာ လမ်းပေါင်း		ကျောက်ခင်း လမ်းပေါင်း		မြေသား လမ်းပေါင်း	
			လမ်း	မိုင်	လမ်း	မိုင်	လမ်း	မိုင်
၁	၅၇	၉/၀.၇၆	၁၀	၂/၃.၅	၃၃	၅	၁၄	၁/၅.၂၆

(၂) တံတားလုပ်ငန်း

စဉ်	တံတားပေါင်း(စင်း)				
	သံ	ကွန်ကရစ်	အုတ်	သစ်သား	ပေါင်း
၁	-	၁	-	-	၁

ပုံနှိပ်လုပ်ငန်းနှင့် မီဒီယာလုပ်ငန်းများ

၃၆။ မိုင်းပန်မြို့နယ်တွင်ရှိသော ပုံနှိပ်တိုက်နှင့်မီဒီယာလုပ်ငန်းများမှာ အောက်ပါအတိုင်း ဖြစ်ပါသည်-

(က) ပုံနှိပ်လုပ်ငန်းနှင့် တေးသံသွင်း၊ ဗွီဒီယို

စဉ်	ပုံနှိပ်စက်		လက်နှိပ်စက်	ပုံနှိပ်	တေးသံသွင်း	ဗွီဒီယို
	လက်နှိပ်စက်	ပုံနှိပ်စက်				
၁	-	-	၄	-	၁	၂(ရိုက်ကူး)

(ခ) မီဒီယာလုပ်ငန်းများ

စဉ်	သတင်းစာအမည်	တစ်လဖြန့်စောင်ရေ	ဂျာနယ်အမည်	တစ်လဖြန့်စောင်ရေ
၁	-	-	-	-

ပြည်တွင်းအသားတင်ထုတ်လုပ်မှုနှင့်ဝန်ဆောင်မှုတန်ဖိုး

၃၇။ မိုင်းပန်မြို့နယ်၏ ပြည်တွင်းအသားတင်ထုတ်လုပ်မှုနှင့်ဝန်ဆောင်မှုတန်ဖိုးကို အောက်ပါအတိုင်းဖော်ပြအပ်ပါသည်-

ကျပ်သန်းပေါင်း

စဉ်	အကြောင်းအရာ	၂၀၁၇-၂၀၁၈ အသားတင်ထုတ်လုပ်မှုတန်ဖိုး	၂၀၁၈-၂၀၁၉ ရည်မှန်းချက်တန်ဖိုး	၂၀၁၈-၂၀၁၉ခုနှစ် ဆောင်ရွက်နိုင်မှု		
				ဩဂုတ်လကုန်အထိ တန်ဖိုး	အကောင်အထည်ဖော်နိုင်မှု	တိုးတက်မှု %
၁	ထုတ်လုပ်မှုတန်ဖိုး	၂၂၂၆၂.၄	၂၇၀၄၉.၅	၂၃၄၅၃.၄	၈၆.၇	၅.၃
၂	ဝန်ဆောင်မှု	၃၂၁၆.၈	၄၀၅၀.၁	၃၃၆၀.၃	၈၃.၀	၄.၅
၃	ကုန်သွယ်မှုတန်ဖိုး	၈၁၈၅.၁	၁၁၅၇၃.၆	၉၁၄၆.၈	၇၉.၀	၁၁.၇
၄	အသားတင်ထုတ်လုပ်မှုနှင့်ဝန်ဆောင်မှုတန်ဖိုး	၃၃၆၆၄.၃	၄၂၆၇၃.၂	၃၅၉၆၀.၅	၈၄.၃	၆.၈



လူတစ်ဦးချင်းဝင်ငွေ

၃၈။ မိုင်းပန်မြို့နယ်၏ တစ်ဦးချင်းဝင်ငွေကိုအောက်ပါအတိုင်းဖော်ပြအပ်ပါသည်-

စဉ်	၂၀၁၆-၁၇	၂၀၁၇-၁၈	၂၀၁၈-၁၉
၁	၁၄၄၁၄၄၃	၁၆၅၉၂၁၉	၁၈၀၃၄၅၇

အသက်မွေးဝမ်းကျောင်းလုပ်ငန်းအလိုက် အလုပ်လုပ်သူဦးရေ

၃၉။ မိုင်းပန်မြို့နယ်၏ အသက်မွေးဝမ်းကျောင်းလုပ်ငန်းအလိုက် အလုပ်လုပ်ကိုင်သူဦးရေမှာ အောက်ပါအတိုင်းဖြစ်ပါသည်-

စဉ်	အစိုးရဝန်ထမ်း	ဝန်ဆောင်မှု	စိုက်ပျိုးရေး	မွေးမြူရေး	အရောင်းအဝယ်	စက်မှုလက်မှု	ရေလုပ်ငန်း	ကျပ်နိုး	အခြား	စုစုပေါင်း
၁	၄၄၆	-	၃၇၃၃	၁၃၉၅	၁၂၈၇	၁၀၃	-	၁၂၂၄	၉၇၀	၉၁၅၈

အလုပ်လုပ်နိုင်သူဦးရေနှင့် အလုပ်လက်မဲ့ဦးရေ

၄၀။ မိုင်းပန်မြို့နယ်တွင်ရှိသော အလုပ်လုပ်နိုင်သူဦးရေနှင့် အလုပ်လက်မဲ့နှုန်းကို အောက်ပါအတိုင်းဖော်ပြအပ်ပါသည်-

စဉ်	မြို့နယ်	အလုပ်လုပ်နိုင်သူဦးရေ	လုပ်ငန်းခွင်ရှိလုပ်သားဦးရေ	အလုပ်လက်မဲ့ဦးရေ	အလုပ်လက်မဲ့ရာခိုင်နှုန်း
၁	မိုင်းပန်မြို့နယ်	၁၀၄၃၄	၉၁၅၈	၁၂၇၆	၁၂.၂၂

အခန်း(၇)

လူမှုရေးဆိုင်ရာအချက်အလက်များ

ပညာရေးကဏ္ဍ

၄၁။ မိုင်းပန်မြို့နယ်တွင်ရှိသော ပညာရေးဆိုင်ရာအချက်အလက်များမှာ အောက်ပါအတိုင်းဖော်ပြအပ်ပါသည် -

(က) အဆင့်မြင့်ပညာ။ ။ မရှိပါ။

(ခ) အခြေခံပညာ

(၁) အထကကျောင်းများ

စဉ်	ကျောင်းအမည်	တည်နေရာ	အကျယ်အဝန်း (ဧက)	ဆရာ/ဆရာမ ဦးရေ	ကျောင်းသား / သူဦးရေ	ဆရာနှင့် ကျောင်းသား အချိုး
၁	အထက	ရွာသစ်ရပ်ကွက်	၃	၂၀	၃၆၆	၁:၁၈

(၂) အထကကျောင်းခွဲများ။ ။ မရှိပါ။

(၃) အလကကျောင်းများ

စဉ်	ကျောင်းအမည်	တည်နေရာ	အကျယ်အဝန်း (ဧက)	ဆရာ/ဆရာမ ဦးရေ	ကျောင်းသား/ သူဦးရေ	ဆရာနှင့် ကျောင်းသား အချိုး
၁	မွေတော်	အနောက်ရပ်ကွက်	၂	၁၅	၃၂၉	၁:၂၁
၂	နမ့်တိန်း	နမ့်တိန်းကျေးရွာ	၃.၄	၅	၃၀	၁:၆

(၄) အလကကျောင်းခွဲများ

စဉ်	ကျောင်းအမည်	တည်နေရာ	အကျယ်အဝန်း (ဧက)	ဆရာ/ဆရာမ ဦးရေ	ကျောင်းသား/ သူဦးရေ	ဆရာနှင့် ကျောင်းသား အချိုး
၁	မြို့မ	အနောက်ရပ်ကွက်	၀.၉၅	၁၆	၅၃၆	၁:၃၃

(၅) မူလတန်းလွန်ကျောင်းများ

စဉ်	ကျောင်းအရေအတွက်	ဆရာ/ဆရာမ ဦးရေ	ကျောင်းသား/သူ ဦးရေ	ဆရာနှင့် ကျောင်းသားအချိုး
၁	၆	၃၁	၆၃၂	၁:၂၀

(၆) အမကကျောင်းများ

စဉ်	ကျောင်းအရေအတွက်	ဆရာ/ဆရာမ ဦးရေ	ကျောင်းသား/သူဦးရေ	ဆရာနှင့် ကျောင်းသားအချိုး
၁	၁၇	၄၇	၅၄၈	၁:၁၁

(ဂ) မူလတန်းကြိုကျောင်း

စဉ်	ကျောင်းအမည်	တည်နေရာ	ဆရာ/ဆရာမ ဦးရေ	ကျောင်းသား/သူ ဦးရေ	အချိုး
၁	အထက (မိုင်းပန်)	ရွာသစ် ရပ်ကွက်	၂	၁၄	၁:၇
၂	အလက (မွေတော်)	အနောက် ရပ်ကွက်	၂	၂၃	၁:၁၁.၅
၃	အလက(ခွဲ) မြို့မ	အနောက် ရပ်ကွက်	၄	၆၆	၁:၁၆.၅
၄	အမက (တောင်ကိုင်း)	ဝမ်ထမ် ကျေးရွာ	၁	၁၂	၁:၁၂
၅	အမက (ဟိုဖိုင်)	အရှေ့ ကျေးရွာ	၁ (အရပ်ခန့်)	၉	၁:၉
၆	အမက (နောင်လုံ)	နောင်လုံ ကျေးရွာ	၁ (အရပ်ခန့်)	၅	၁:၅
၇	ကိုယ့်အား ကိုယ်ကိုး မူလတန်းကြို ကျောင်း	အနောက် ရပ်ကွက်	၂	၂၁	၁:၁၀.၅
မြို့နယ်ချုပ်		၇	၁၃	၁၅၀	-

(ဃ) ဘုန်းတော်ကြီးသင်ပညာရေးကျောင်း။ ။ မရှိပါ။

(င) ကျောင်းနေအရွယ်ကလေးများကျောင်းအပ်နှံမှု

စဉ်	(၅)နှစ်ပြည့်ကလေး			ကျောင်းအပ်နှံမှု			ကျောင်းအပ်နှံမှု %
	ကျား	မ	ပေါင်း	ကျား	မ	ပေါင်း	
၁	၂၄၀	၂၉၁	၅၃၁	၁၃၈	၁၅၂	၂၉၀	၅၄.၆၁

(စ) တက္ကသိုလ်ဝင်တန်း အောင်မြင်မှု

စဉ်	၂၀၁၇-၂၀၁၈ခုနှစ်				၂၀၁၈-၂၀၁၉ ခုနှစ်			
	စာရင်းရှိ	ဖြေဆို	အောင်မြင်	%	စာရင်းရှိ	ဖြေဆို	အောင်မြင်	%
၁	၁၂၄	၁၀၆	၆	၅.၆၆	၁၄၆	၁၂၅	၈	၆.၄

(ဆ) စာတတ်မြောက်မှုရာခိုင်နှုန်း

စဉ်	မြို့နယ်လူဦးရေ	(၁၅)နှစ်အထက်လူဦးရေ	စာတတ်မြောက်ဦးရေ	စာတတ်မြောက်မှုနှုန်း
၁	၁၄၁၆၇	၁၃၀၇၂	၈၄၇၉	၆၅%

(ဇ) သင်ကြားမှု / သင်ယူမှုအထောက်အကူပြု စာသင်ခန်းများဖွင့်လှစ်နိုင်မှု

(၁) အထက ကျောင်းများ

စဉ်	အထက်တန်းကျောင်း						
	စာရင်းရှိ	Media တပ်ပြီး	3PLT တပ်ပြီး	2PLT တပ်ပြီး	1PLT တပ်ပြီး	ပေါင်း	
၁	၁	-	၁	-	-	၁	

(၂) အလကကျောင်းများ

စဉ်	အလယ်တန်းကျောင်း						
	စာရင်းရှိ	Media တပ်ပြီး	3PLT တပ်ပြီး	2PLT တပ်ပြီး	1PLT တပ်ပြီး	ပေါင်း	
၁	၂	-	-	၁	၁	၂	

(၃) အမကကျောင်းများ

စဉ်	မူလတန်းကျောင်း						ပေါင်း
	စာရင်းရှိ	Media တပ်ပြီး	3PLT တပ်ပြီး	2PLT တပ်ပြီး	1PLT တပ်ပြီး		
၁	၂၄	-	-	-	၂၄	၂၄	

(ဈ) စာကြည့်တိုက်များ ဖွင့်လှစ်နိုင်မှု

စဉ်	အုပ်ချုပ်ရေး	ပညာရေး	ပြန်ဆက်	ဘုန်ကြီးကျောင်း	အခြား	ပေါင်း
၁	၁၀	၂၇	၁၅	၁၈	-	၇၀

ကျန်းမာရေးကဏ္ဍ

၄၂။ မိုင်းပန်မြို့နယ်၏ ကျန်းမာရေးကဏ္ဍဆိုင်ရာ အချက်အလက်များမှာ အောက်ပါအတိုင်း ဖြစ်ပါသည်-

(က) ဆေးရုံများ

စဉ်	ဆေးရုံအမည်	တည်နေရာ	အစိုးရ/ ပုဂ္ဂလိက	ကုတင် အရေအတွက်
၁	မြို့နယ်ပြည်သူ့ဆေးရုံ	အရှေ့ရပ်ကွက်	အစိုးရ	၂၅
၂	တပ်မတော်ဆေးရုံ	ရွာသစ်ရပ်ကွက်	အစိုးရ	၂၅

(ခ) ဆေးပေးခန်းများ

စဉ်	ဆေးပေးခန်း အမည်	တည်နေရာ	အစိုးရ/ ပုဂ္ဂလိက	ကုသသည့်ရောဂါ အမျိုးအစား
၁	သမားတော်	အနောက်ရပ်ကွက်	ပုဂ္ဂလိက	အထွေထွေ
၂	အောင်ဇေ	အနောက်ရပ်ကွက်	ပုဂ္ဂလိက	အထွေထွေ

(ဂ) ကျေးလက်ကျန်းမာရေးဌာန/ဌာနခွဲ

စဉ်	ကျေးလက်ကျန်းမာရေး ဌာနအမည်	တည်နေရာ
၁	နားလောကျေးလက်ကျန်းမာရေးဌာန	နားလောကျေးရွာ
၂	တာဆန်းကျေးလက်ကျန်းမာရေးဌာန	တာဆန်းရွာ
၃	ပန်ပိကျေးလက်ကျန်းမာရေးဌာန	ပန်ပိရွာ
၁	နမ့်တိန်းကျေးလက်ကျန်းမာရေးဌာနခွဲ	နမ့်တိန်းရွာ
၂	ညောင်ခမ်းကျေးလက်ကျန်းမာရေးဌာနခွဲ	ညောင်ခမ်းရွာ
၃	ဝမ်ထမ်ကျေးလက်ကျန်းမာရေးဌာနခွဲ	ဝမ်ထမ်ရွာ
၄	ညောင်ခုံခမ်းကျေးလက်ကျန်းမာရေးဌာနခွဲ	ညောင်ခုံခမ်းရွာ
၅	ဟိုဖိုင်လုံကျေးလက်ကျန်းမာရေးဌာနခွဲ	ဟိုဖိုင်လုံရွာ
၆	နောင်ချိုကျေးလက်ကျန်းမာရေးဌာနခွဲ	နောင်ချိုရွာ
၇	နောင်လေကျေးလက်ကျန်းမာရေးဌာနခွဲ	နောင်လေရွာ

(ဃ) ကျန်းမာရေးစောင့်ရှောက်မှု

စဉ်	လူဦးရေ	ဆရာဝန်မှ ကျန်းမာရေး စောင့်ရှောက်မှုနှုန်း		သူနာပြုမှ ကျန်းမာရေး စောင့်ရှောက်မှု နှုန်း		လက်ထောက် ကျန်းမာရေးမှူးမှ ကျန်းမာရေး စောင့်ရှောက်မှုနှုန်း	
		ဆရာဝန် ဦးရေ	ဆရာဝန် နှင့် လူဦးရေ အချိုး	သူနာ ပြု ဦးရေ	သူနာပြု နှင့် လူဦးရေ အချိုး	လ/ထ ကျန်းမာ ရေးမှူး ဦးရေ	လ/ထ ကျန်းမာ ရေးမှူးနှင့် လူဦးရေ အချိုး
၁	၁၄၁၆၇	၃	၁:၄၇၂၂	၉	၁:၁၅၇၄	၂	၁:၇၀၈၃

(င) ဒေသတွင်းအများဆုံးဖြစ်တတ်သောရောဂါများ

စဉ်	ရောဂါအမျိုးအစား									
	ငှက်ဖျား		ဝမ်းလျှော		တီဘီ		ဝမ်းကိုက်		အသည်းရောင်	
	ဖြစ်	သေ	ဖြစ်	သေ	ဖြစ်	သေ	ဖြစ်	သေ	ဖြစ်	သေ
၁	၅၂	-	၂၆၉	-	၅၁	-	၅၃	-	-	-

(စ) HIV/AIDS -ရောဂါ ဖြစ်ပွား/ သေဆုံးဦးရေ

စဉ်	၂၀၁၈ ခုနှစ်၊ ဧပြီလမှ စက်တင်ဘာလထိ		၂၀၁၈-၂၀၁၉	
	ဖြစ်	သေ	ဖြစ်	သေ
၁	-	-	-	-

(ဆ) ကျန်းမာရေးဆိုင်ရာ အညွှန်းကိန်းများ

စဉ်	မိခင် ဦးရေ	ကလေး ဦးရေ	လူ(၁၀၀၀)လျှင်					
			ဖွံ့ဖြိုး ဖွံ့ဖြိုး	မိခင် သေနှုန်း	မွေးကင်းစ ကလေး သေနှုန်း	ကိုယ်ဝန် ပျက်နှုန်း		
၁	၃၅၁	၃၂၃	၁၇.၂	-	-	-	၀.၃၇	

လူမှုရေးအသင်းအဖွဲ့များ

၄၃။ မိုင်းပန်မြို့နယ်ရှိ လူမှုရေးအသင်းအဖွဲ့များဆိုင်ရာအချက်အလက်များမှာ အောက်ပါအတိုင်း ဖြစ်ပါသည်-

(က) INGO ။ ။ မရှိပါ။

(ခ) NGO (ဦးရေ)

စဉ်	အမျိုးသမီး ရေးရာ	မိခင်/ ကလေး အသင်း	စစ်မှုထမ်း ဟောင်း	ကြက်ခြေနီ	အရန် မီးသတ်
၁	၄၁၈၅	၅၂၁၉	၁၆	၁၁၀	၅၂

(ဂ) အသင်းအဖွဲ့များ

စဉ်	အသင်း အဖွဲ့ အမည်	ရုံး/ ရုံးခွဲ တည်နေရာ	မှတ်ပုံ တင် အမှတ်	ဆောင်ရွက်သည့် လုပ်ငန်း
၁	တော်ဝင် ရှမ်းများ မျိုးဆက် သစ်အသင်း	အမှတ်(၃၇၄) ဗိုလ်ချုပ်လမ်း အနောက်ရပ်ကွက် မိုင်းပန်မြို့	၁/ ၂၀၁၆	လူမှုရေး၊ နာရေး၊ မူးယစ် ဆေးဝါးဆိုင်ရာအသိပညာ ပေးရေး၊ လူငယ်စွမ်းရည် မြှင့်တင်ရေး ဆိုင်ရာလုပ် ငန်းများ၊
၂	ရှမ်းစာပေ နှင့် ယဉ်ကျေးမှု အသင်း	ဗိုလ်ချုပ်လမ်းနှင့် နန်းယီဆိုင်ကော် လမ်းဆုံ အနောက်ရပ်ကွက် မိုင်းပန်မြို့	၁/ ၂၀၁၇	ရှမ်းစာပေနှင့် ယဉ်ကျေးမှု များ ပြန့်ပွားစေရန် ၊ ရှမ်းတိုင်းရင်းသား များ လူနေမှုဘဝ မြှင့်မားလာ စေရန် ၊ အခြားမြို့ရှိ ရှမ်းစာပေအသင်း နှင့် ဆက်သွယ်၍ ရှမ်းစာပေ မြှင့်တင်ခြင်းများ ဆောင် ရွက်ရန် ၊

အားကစားနှင့် ဖျော်ဖြေရေးလုပ်ငန်းများ

၄၄။ မိုင်းပန်မြို့နယ်ရှိ အားကစားနှင့် ဖျော်ဖြေရေးလုပ်ငန်းများဆိုင်ရာအချက်အလက်များမှာ အောက်ပါအတိုင်းဖြစ်ပါသည်-

စဉ်	အားကစားကွင်း						ဖျော်ဖြေရေး		
	လုံး	ဘော်လီဘော	ဘတ်စကက်	စားပွဲတင် တင်းနစ်	ဂေါက်	အခြား	ရုပ်ရှင်ရုံ	ဇွဲခြံ	အခြား
၁	၁	-	-	၁	-	၁	-	၁	-

အခန်း(၈)

ဘာသာရေးဆိုင်ရာအချက်အလက်များ

ဗုဒ္ဓဘာသာဆိုင်ရာ အဆောက်အဦများနှင့် သာသနာဝင်ပုဂ္ဂိုလ်များ

၄၅။ မိုင်းပန်မြို့နယ်ရှိ ဗုဒ္ဓဘာသာဆိုင်ရာ အဆောက်အဦများနှင့် သာသနာဝင်ပုဂ္ဂိုလ်များ ဆိုင်ရာအချက်အလက်များအား အောက်ပါအတိုင်းဖော်ပြအပ်ပါသည်-

(က) သာသနိကအဆောက်အဦများ

စဉ်	ဘုရား	စေတီ	ပုထိုး	ဘုန်းကြီး ကျောင်း	သီလရှင် ကျောင်း	ဓမ္မာရုံ
၁	၁၁၂	၄၆	-	၄၃	-	၅

(ခ) ရဟန်းသံဃာနှင့်သီလရှင်များ

စဉ်	ရဟန်း	သာမဏေ	သီလရှင်
၁	၈၃	၁၁၄	၆

(ဂ) ထင်ရှားသည့်ဘုရား၊စေတီ၊ပုထိုးများ

စဉ်	ဘုရား၊စေတီ၊ပုထိုးအမည်	တည်နေရာ
၁	မြစိမ်းတောင်စေတီ	ရွာသစ်ရပ်ကွက်
၂	မဟာတေဇာဓိပတိစေတီတော်	အနောက်ရပ်ကွက်
၃	မင်္ဂလာစုမ့်မိုင်းနန်းယီဆိုင်ကော် ဆုတောင်းပြည့်စေတီတော်	နောင်လုံကျေးရွာ



(ဃ) ထင်ရှားသည့်ဘုန်းတော်ကြီးကျောင်းများ

စဉ်	ဘုန်းတော်ကြီးကျောင်းအမည်	တည်နေရာ
၁	မွေတော်ဘုန်းတော်ကြီးကျောင်း	အနောက်ရပ်ကွက်
၂	သာသနာ့ဝိပုလစာသင်တိုက်	ရွာသစ်ရပ်ကွက်
၃	ကုန်းပင်းဘုန်းတော်ကြီးကျောင်း	ဟိုဖိုင်လုံကျေးရွာ
၄	စင်ကောလီဘုန်းတော်ကြီးကျောင်း	နားအိမ်ကျေးရွာ
၅	ဆံရှည်ကိုယ်တော်ဘုန်းတော်ကြီးကျောင်း	ကုန်းကျိုင်းကျေးရွာ

အခြားဘာသာရေးအဆောက်အဦများ

၄၆။ မိုင်းပန်မြို့နယ်ရှိ အခြားဘာသာရေးအဆောက်အဦများနှင့်ဆိုင်သော အချက်အလက်များ မှာ အောက်ပါအတိုင်းဖြစ်ပါသည်-

စဉ်	ခရစ်ယာန်		အစ္စလာမ်		ဟိန္ဒူ ဘုရားကျောင်း		တရုတ် ဘုရားကျောင်း	
	မြို့	ကျေးလက်	မြို့	ကျေးလက်	မြို့	ကျေးလက်	မြို့	ကျေးလက်
၁	၁	၂	-	-	-	-	-	-

သမိုင်းဝင်ထင်ရှားသော အဆောက်အဦနှင့်နေရာများ

၄၇။ မိုင်းပန်မြို့နယ်ရှိသောသမိုင်းဝင်ထင်ရှားသော အဆောက်အဦနှင့်နေရာများမှာအောက်ပါ အတိုင်းဖြစ်ပါသည်-

စဉ်	သမိုင်းဝင် အဆောက်အဦ	တည်နေရာ	ယဉ်ကျေးမှု ဇုန်အမည်	တည်နေရာ
၁	-	-	-	-

အခန်း(၉)

ဒေသဖွံ့ဖြိုးရေးဆိုင်ရာအချက်အလက်များ

ဒေသဖွံ့ဖြိုးရေးလုပ်ငန်းများ ဆောင်ရွက်နိုင်မှုအခြေအနေ

၄၈။ မိုင်းပန်မြို့နယ်၏ ဒေသဖွံ့ဖြိုးရေးလုပ်ငန်းများ ဆောင်ရွက်မှုအခြေအနေမှာ တစ်ဖက်ပါ အတိုင်းဖြစ်ပါသည်-

(က) ကျေးလက်ဒေသဖွံ့ဖြိုးတိုးတက်ရေးဦးစီးဌာနမှ ဆောင်ရွက်သည့် လုပ်ငန်းများ

(၁) မြို့- ကျေးလက်၊ ကျေးရွာချင်းဆက်လမ်းများ

ဇုန်	လမ်းအရေအတွက်	အရှည် (မိုင်-ဖာလုံ)	အမျိုးအစား										
			ကတ္တရာ		ကျောက်ချော		မြေသား		ဂဝံ		ကွန်ကရစ်		
			အရေအတွက်	မိုင်/ဖာလုံ	အရေအတွက်	မိုင်/ဖာလုံ	အရေအတွက်	မိုင်/ဖာလုံ	အရေအတွက်	မိုင်/ဖာလုံ	အရေအတွက်	မိုင်/ဖာလုံ	
၁	၁	၁/၄	-	-	-	-	-	-	-	၁	၁/၄	-	-
မြို့နယ်ချုပ်	၁	၁/၄	-	-	-	-	-	-	-	၁	၁/၄	-	-

(၂) တံတားများ

စဉ်	တံတား အမည်	အရှည် (ပေ)	အမျိုးအစား	ဆောက်လုပ်မှုပုံစံ	
				အသစ်	ပြင်ထိန်း
၁	ကုန်းကျိုင်းတံတား(၁)	၅ ပေ	Box Culvert	၁	-
၂	ကုန်းကျိုင်းတံတား(၂)	၅ ပေ	Box Culvert	၁	-
၃	ကုန်းကျိုင်းတံတား(၃)	၅ ပေ	Box Culvert	၁	-

(၃) သောက်သုံးရေရရှိရေးလုပ်ငန်း

စဉ်	လုပ်ငန်း တည်နေရာ	အမျိုးအစားနှင့်အတိုင်းအတာ					အကျိုးပြု အိမ်ခြေ
		ရေကန်	ရေတွင်း	အဝီစိတွင်း	လျှိုပိတ် (စိမ့်စမ်း)	မြစ်ရေတင်	
၁	ရွာသာယာ				၂/၀		၅၁
၂	တာဆန်း				၂/၀		၅၆
၃	မိုင်းဟောင်း				၆/၀		၆၉
၄	ဆန်ကွယ်				၃/၀		၁၈၅
၅	နမ့်တိန်း	၁			-		၅၃
၆	တောင်ကိုင်း(မ)	၁			-		၂၇
စုစုပေါင်း		၂			၄		၄၄၁

(၄) လျှပ်စစ်မီးလင်းရေးလုပ်ငန်း

စဉ်	လုပ်ငန်း တည် နေရာ	ဆောင်ရွက်သည့်နည်းလမ်း						အကျိုး ပြု အိမ် ခြေ
		မဟာ ဓါတ် အား	မီး စက်	နေ ရောင် ခြည်	လေ	ရေ အား	ဇီဝ	
၁	-	-	-	-	-	-	-	-

(၅) မြစ်မ်းရောင်ကျေးရွာစီမံကိန်းလုပ်ငန်း

စဉ်	ကျေးရွာအမည်	အိမ်ခြေ	အိမ်ထောင်စု	ခွင့်ပြုငွေကျပ် (သိန်း)
၁	မိုက်ပုတ်ကျေးရွာ	၄၇၃	၄၇၃	၃၀၀
၂	(၉) မိုင်ကျေးရွာ	၇၁	၇၁	၃၀၀
စုစုပေါင်း		၅၄၄	၅၄၄	၆၀၀

(၆) ကျေးလက်အိမ်ယာဖွံ့ဖြိုးရေးလုပ်ငန်း

စဉ်	ကျေးရွာအမည်	ခွင့်ပြုအိမ်ခြေ	ပြီးစီးအိမ်ခြေ	ကုန်ကျငွေကျပ် (သိန်း)
၁	-	-	-	-

(၇) ကျေးလက်အိမ်သာလုပ်ငန်း

စဉ်	ကျေးရွာအမည်	ခွင့်ပြုလုံးရေ	ပြီးစီး လုံးရေ	ကုန်ကျငွေကျပ် (သိန်း)
၁	-	-	-	-

(ခ) အစိုးရနှင့်ပြည်သူ့ဆောင်ရွက်သည့် ဒေသဖွံ့ဖြိုးရေး လုပ်ငန်းများ

စဉ်	လုပ်ငန်း အမည်	အရွယ် အစား / အရှည်	ကုန်ကျငွေ			ပြီးစီးရက်
			အစိုးရ	ပြည် သူ	ပေါင်း	
၁	ဟိုလင်းရွာတွင်းလမ်း (ကွန်ကရစ်)	၁၀၀၀'	၁၀	၅.၅	၁၅.၅	၂၄.၁.၂၀၁၉
၂	ညောင်ခမ်းရွာတွင်း လမ်း(ကွန်ကရစ်)	၁၀၀၀'	၁၀	၅.၅	၁၅.၅	၂၄.၁.၂၀၁၉
၃	ဆုပ်ဟေရွာတွင်း လမ်း(ကွန်ကရစ်)	၁၀၀၀'	၁၀	၅.၅	၁၅.၅	၂၄.၁.၂၀၁၉
၄	တုံတစ်(ခန်းမဆောင်) အုတ်ညှပ်	၄၀'x၃၀' x ၁၂'	၁၀	၆.၅	၁၆.၅	၂၄.၁.၂၀၁၉
၅	ဝမ်ထမ်(ခန်းမဆောင်) အုတ်ညှပ်	၅၀' x၂၆' x ၁၂'	၁၀	၄.၅	၁၄.၅	၂၄.၁.၂၀၁၉
၆	(၉) မိုင်(ကျောင်းခြံ စည်းရိုး) အုတ်	၂၇၀' x ၆'	၁၀	၂.၅	၁၂.၀	၂၄.၁.၂၀၁၉
၇	နောင်လေ (မြေသားရေကန် ဘောင်ကျောက်စီခြင်း)	၁၇၀'x ၄'	၁၀	၂.၅	၁၂.၀	၂၄.၁.၂၀၁၉
၈	တာဆန်း(ခန်းမဆောင်) အုတ်ညှပ်	၅၀' x၂၆' x ၁၂'	၁၀	၄.၅	၁၄.၅	၂၄.၁.၂၀၁၉
၉	နောင်ပါမွန် (ရွာတွင်းလမ်း)	၁၂၀၀'	၁၀	၅.၅	၁၅.၅	၂၄.၁.၂၀၁၉
၁၀	ဟိုဖိုင်လုံ (ကျောင်းခြံ စည်းရိုး) အုတ်ညှပ်	၂၇၀'x ၆'	၁၀	၂.၅	၁၂.၀	၂၄.၁.၂၀၁၉
စုစုပေါင်း		-	၁၀၀	၄၅	၁၄၃.၅	-

မြို့ပြစီမံကိန်း (Town Plan)နှစ်(၃၀)အတွက် မြေအသုံးချမှုဆိုင်ရာ လျာထားမှု

၄၉။ မြို့ပြစီမံကိန်း (Town Plan) နှစ်(၃၀)အတွက် မြေအသုံးချမှုဆိုင်ရာလျာထားချက်မှာ တစ်ဖက်ပါအတိုင်းဖြစ်ပါသည် -

စဉ်	မြို့နယ်	လျာထား မြေဧကပေါင်း	လျာထားမည့် မြေကွက်ပေါင်း	မှတ်ချက်
၁	မိုင်းပန်မြို့	၇၂ ဧက	-	(၁) ခမရ(၅၂၀) စွန့်လွှတ်မြေမှကျန် မည့်မြေလွတ်/မြေရိုင်း(၅၀)ဧက (၂) တုံတစ်ရွာအနီး မြေလွတ်/မြေ ရိုင်း(၁၆.၀၀)ဧက (၃) ကုန်းကတ်ရွာအနီး မြေလွတ်/ မြေရိုင်း (၆.၀၀) ဧက
မြို့နယ်ချုပ်		၇၂ ဧက	-	

အခန်း(၁၀)

အထွေထွေ

အခြားတင်ပြလိုသောအချက်များ

၅၀။ မရှိပါ။

နိဂုံး

၅၁။ မိုင်းပန်မြို့နယ်၏ဒေသဆိုင်ရာအချက်အလက်များကိုဌာနဆိုင်ရာများမှပေးပို့သော အချက်အလက်များ ၊ ဒေသဆိုင်ရာအချက်အလက်စာစောင်များ၊ မှတ်တမ်းများအပေါ်တွင်အခြေခံလျက် အကျဉ်းချုံးပြုစုထားခြင်းဖြစ်ပါသည်။ ဒေသဆိုင်ရာအချက်အလက်များအား မှတ်တမ်းတင်စုစည်းတင်ပြခြင်းအားဖြင့် မိုင်းပန်မြို့နယ်တစ်ခုလုံး၏ အချက်အလက်နှင့် ဖွံ့ဖြိုးတိုးတက်မှုအခြေအနေများကိုလေ့လာသိရှိနိုင်ပြီး မိမိတို့၏လုပ်ငန်းများကို အထောက်အကူပြုမည်ဖြစ်ပါကြောင်း တင်ပြအပ်ပါသည်။



မြို့နယ်အုပ်ချုပ်ရေးမှူး

မြို့နယ်အထွေထွေအုပ်ချုပ်ရေးဦးစီးဌာန

မိုင်းပန်မြို့နယ်

ရက်စွဲ၊ ၂၀၁၉ ခုနှစ်၊ စက်တင်ဘာလ( ၃၀ )ရက်