

မန္တလေးတိုင်းဒေသကြီး

မြင်းခြံခရိုင်

မြို့နယ်အထွေထွေအုပ်ချုပ်ရေးဦးစီးဌာန

ငါန်းဇွန်မြို့နယ်

ဒေသဆိုင်ရာအချက်အလက်များ

ရက်စွဲ၊ ၂၀၁၉ ခုနှစ်၊ စက်တင်ဘာလ(၃၀)ရက်

ကန့်သတ်

မန္တလေးတိုင်းဒေသကြီး

မြင်းခြံခရိုင်

မြို့နယ်အထွေထွေအုပ်ချုပ်ရေးဦးစီးဌာန

ငါန်းဇွန်မြို့နယ်

ဒေသဆိုင်ရာအချက်အလက်များ

ရက်စွဲ၊ ၂၀၁၉ ခုနှစ်၊ စက်တင်ဘာလ(၃၀)ရက်

ကန့်သတ်

မာတိကာ

စဉ်	အကြောင်းအရာ	စာမျက်နှာ	
		မှ	ထိ
	မြေပုံ	၂	၃
	အခန်း(၁) နိဒါန်း နှင့် ဒေသသမိုင်း		
၁။	နိဒါန်း	၄	-
၂။	ဒေသသမိုင်းအကျဉ်း	၅	-
	အခန်း(၂) ပထဝီဝင်အနေအထား		
၃။	တည်နေရာနှင့် အကျယ်အဝန်း	၅	၆
၄။	နယ်နိမိတ်	၆	-
၅။	မြေမျက်နှာသွင်ပြင်	၆	-
၆။	ရေဆင်း	၆	-
၇။	ပင်လယ်ရေမျက်နှာပြင်အထက်အမြင့်	၇	-
	အခန်း(၃) ရာသီဥတုနှင့်သဘာဝပတ်ဝန်းကျင်		
၈။	ရာသီဥတု	၇	-
၉။	သဘာဝပေါက်ပင်များ	၈	-
၁၀။	တောရိုင်းတိရစ္ဆာန်များ	၈	-
၁၁။	သဘာဝပတ်ဝန်းကျင်လက်ရှိအခြေအနေ	၈	-
၁၂။	သဘာဝပတ်ဝန်းကျင်ထိန်းသိမ်းရေးလုပ်ငန်းများ	၈	-
၁၃။	သဘာဝဘေးအန္တရာယ် ကျရောက်မှု	၉	-

စဉ်	အကြောင်းအရာ	စာမျက်နှာ	
		မှ	ထိ
	အခန်း(၄) လူဦးရေဆိုင်ရာအချက်အလက်များ		
၁၄။	နေထိုင်သည့်တိုင်းရင်းသားလူမျိုးစုများ	၁၀	-
၁၅။	အိမ်ခြေ ၊ အိမ်ထောင်စုနှင့်လူဦးရေ		
	(က)အိမ်ခြေ/အိမ်ထောင်စု	၁၁	-
	(ခ)လူဦးရေ	၁၁	-
၁၆။	လူဦးရေတိုးနှုန်းနှင့် ကျား/မ အချိုး		
	(က)လူဦးရေတိုးနှုန်းနှင့်ကျား/မ အချိုး	၁၂	-
	(ခ)မွေးဖွား၊သေဆုံး၊ပြောင်းဝင်၊ပြောင်းထွက်လူဦးရေ	၁၂	-
၁၇။	ကိုးကွယ်သည့်ဘာသာ	၁၂	-
၁၈။	နိုင်ငံခြားသားများနေထိုင်မှု	၁၃	-
	အခန်း(၅) အုပ်ချုပ်ရေးဆိုင်ရာအချက်အလက်များ		
၁၉။	အုပ်ချုပ်ရေးနယ်မြေ ဖွဲ့စည်းမှု	၁၃	-
၂၀။	ရွေးကောက်ပွဲဆိုင်ရာ ကိစ္စရပ်များ		
	(က)မြို့နယ်ရွေးကောက်ပွဲကော်မရှင်အဖွဲ့ခွဲ အဖွဲ့ဝင်စာရင်း	၁၄	-
	(ခ) ဆန္ဒမဲပေးပိုင်ခွင့်ရှိသူဦးရေ	၁၄	-
	(ဂ) နိုင်ငံရေးပါတီများ	၁၅	-
	(ဃ)ရွေးချယ်ခံရသောလွှတ်တော်ကိုယ်စားလှယ်များ	၁၅	-

စဉ်	အကြောင်းအရာ	စာမျက်နှာ	
		မှ	ထိ
	အခန်း(၆) စီးပွားရေးဆိုင်ရာ အချက်အလက်များ		
၂၁။	စီးပွားရေးဆိုင်ရာ ခြံငုံသုံးသပ်ချက်	၁၆	-
၂၂။	မြေအသုံးချမှု	၁၆	၁၇
၂၃။	ဆည်မြောင်းတာဝန်များနှင့်ဆည်ရေသောက်ဧရိယာ		
	(က) ကိုယ့်အားကိုယ်ကိုးဆည်များ	၁၈	-
	(ခ) မြစ်ရေတင်စီမံကိန်းများ	၁၈	-
	(ဂ) တာဝန်များ/ ရေထိန်းတံခါးများ	၁၈	-
၂၄။	စိုက်ပျိုးရေးလုပ်ငန်း		
	(က) အဓိကသီးနှံ(၁၀)မျိုး စိုက်ပျိုးထုတ်လုပ်မှု	၁၉	-
	(ခ) နှစ်ရှည်သီးနှံစိုက်ပျိုးမှုအခြေအနေ	၂၀	-
	(ဂ) အခြားဈေးကွက်ဝင်သီးနှံများစိုက်ပျိုးထုတ်လုပ်မှု	၂၀	-
	(ဃ) လယ်ယာသုံးစက်ကိရိယာ သုံးစွဲမှုအခြေအနေ	၂၁	-
	(င) လယ်ယာသုံးထယ်ထွန်နှင့်ကျွဲနွားကောင်ရေ	၂၁	-
	(စ) ဒေသတွင်းဆန်ဖူလုံမှုရာခိုင်နှုန်း	၂၂	-
(ဆ) ဒေသတွင်းဆီဖူလုံမှုရာခိုင်နှုန်း	၂၂	-	
၂၅။	မွေးမြူရေးလုပ်ငန်း		
	(က) မွေးမြူရေးဇုန်များ	၂၃	-
	(ခ) မြို့နယ်မွေးမြူရေး(ကောင်ရေ)	၂၃	-
	(ဂ) မြို့နယ်အသားထုတ်လုပ်မှု(ပိဿာ)	၂၃	-
	(ဃ) မြို့နယ်ကြက်/ဘဲ/ငှက်/ငွေ့ထုတ်လုပ်မှု(လုံး)	၂၃	-

စဉ်	အကြောင်းအရာ	စာမျက်နှာ	
		မှ	ထိ
	(င) မြို့နယ်နို့ထွက်ပစ္စည်းထုတ်လုပ်မှု	၂၄	-
	(စ) မြို့နယ်ငါးပုစွန်မွေးမြူမှုအခြေအနေ	၂၄	-
	(ဆ) ရေချိုရေငန်ငါးဖမ်းလုပ်ငန်းမှအသားထုတ်လုပ်မှု	၂၄	-
၂၆။	စက်မှုလက်မှုလုပ်ငန်း		
	(က) စက်မှုဇုန်များ	၂၅	၂၆
	(ခ) မြို့နယ်ရှိစက်ရုံများ	၂၆	-
	(ဂ) မြို့နယ်ရှိအလုပ်ရုံများ	၂၆	-
	(ဃ) အိမ်တွင်းစက်မှုလက်မှုလုပ်ငန်းများ	၂၇	-
၂၇။	သစ်တောလုပ်ငန်းဆောင်ရွက်မှုအခြေအနေ		
	(က) သစ်တောများ	၂၇	-
	(ခ) စီးပွားဖြစ်သစ်တောစိုက်ခင်း	၂၈	-
	(ဂ) သစ်ထုတ်လုပ်မှု	၂၈	-
	(ဃ) သစ်တောထွက်ပစ္စည်းများ	၂၈	၂၉
၂၈။	တွင်းထွက်ပစ္စည်းထုတ်လုပ်မှုလုပ်ငန်း		
	(က) ဓာတ်သတ္တုတူးဖော်ထုတ်လုပ်မှု	၂၉	-
	(ခ) ကျောက်မျက်တူးဖော်ထုတ်လုပ်မှု	၂၉	-
၂၉။	စွမ်းအင်နှင့်လျှပ်စစ်ကဏ္ဍ		
	(က) ဓာတ်ဆီ/ဒီဇယ် အရောင်းဆိုင်များ	၂၉	၃၀
	(ခ) သဘာဝဓါတ်ငွေ့အရောင်းဆိုင်များ	၃၀	-
၃၀။	ပို့ဆောင်ရေးနှင့်လမ်းပန်းဆက်သွယ်ရေးလုပ်ငန်း		
	(က) လေကြောင်းလမ်း	၃၀	-

စဉ်	အကြောင်းအရာ	စာမျက်နှာ	
		မှ	ထိ
	(ခ) ရေကြောင်းလမ်း	၃၁	-
	(ဂ) ရထားလမ်းနှင့်ဘူတာရုံများ	၃၁	-
	(ဃ) ကားဂိတ်များ	၃၁	-
၃၁။	လမ်းဦးစီးဌာနမှ လုပ်ငန်းများ		
	(က) ကားလမ်းများ	၃၂	-
	(ခ) မြို့နယ်ချင်းဆက်လမ်းများ	၃၂	-
	(ဂ) တံတားများ	၃၂	၃၃
	(ဃ) လမ်း၊ တံတားသုံးစက်ကိရိယာများ	၃၃	-
	(င) လမ်း၊ တံတားအသုံးပြုခကောက်ခံသည့်လုပ်ငန်း	၃၃	-
၃၂။	ဟိုတယ်နှင့်ခရီးသွားလုပ်ငန်း		
	(က) ဟိုတယ်၊ မိုတယ်၊ အင်း၊ တည်းခိုခန်း	၃၄	-
	(ခ) ကမ်းခြေ/ အပန်းဖြေနေရာ	၃၄	-
၃၃။	သမဝါယမအသင်းများ	၃၄	-
၃၄။	စီးပွားရေးဆိုင်ရာ အခြေခံအဆောက်အအုံများ		
	(က) ကုမ္ပဏီ၊ ကုန်စည်ဒိုင်၊ ပွဲရုံ၊ ဈေးနှင့်ကုန်တိုက်များ	၃၅	၃၆
	(ခ) ဘဏ်များ	၃၆	-
	(ဂ) စတိုးဆိုင်နှင့်အရောင်းဆိုင်များ	၃၆	၃၇
၃၅။	စည်ပင်သာယာရေးလုပ်ငန်းများ		
	(က) ဈေးလုပ်ငန်း	၃၇	-
	(ခ) သောက်သုံးရေရရှိရေးလုပ်ငန်း	၃၈	-
	(ဂ) သန့်ရှင်းရေးလုပ်ငန်း	၃၈	-
	(ဃ) လမ်း၊ တံတားလုပ်ငန်း	၃၈	၃၉

စဉ်	အကြောင်းအရာ	စာမျက်နှာ	
		မှ	ထိ
၃၆။	ပုံနှိပ်လုပ်ငန်းနှင့် မီဒီယာလုပ်ငန်းများ		
	(က) ပုံနှိပ်လုပ်ငန်းနှင့် တေးသံသွင်း၊ ဗွီဒီယို (ခ) မီဒီယာလုပ်ငန်းများ	၃၉ ၄၀	- -
၃၇။	ပြည်တွင်း အသားတင်ထုတ်လုပ်မှုနှင့်ဝန်ဆောင်မှု တန်ဖိုး	၄၀	-
၃၈။	လူတစ်ဦးချင်းဝင်ငွေ	၄၁	-
၃၉။	အသက်မွေးဝမ်းကြောင်းလုပ်ငန်းအလိုက် အလုပ်လုပ်သူဦးရေ	၄၁	-
၄၀။	အလုပ်လုပ်နိုင်သူဦးရေနှင့် အလုပ်လက်မဲ့ဦးရေ	၄၁	-
	အခန်း(၇) လူမှုရေးဆိုင်ရာ အချက်အလက်များ		
၄၁။	ပညာရေးကဏ္ဍ		
	(က) အဆင့်မြင့်ပညာ	၄၂	-
	(ခ) အခြေခံပညာ	၄၂	၄၅
	(ဂ) မူလတန်းကြိုကျောင်း	၄၅	၄၆
	(ဃ) ဘုန်းတော်ကြီးသင်ပညာရေးကျောင်း	၄၆	-
	(င) ကျောင်းနေအရွယ်ကလေးများ ကျောင်းအပ်နှံမှု	၄၇	-
	(စ) တက္ကသိုလ်ဝင်တန်းအောင်မြင်မှု	၄၇	-
	(ဆ) စာတတ်မြောက်မှု ရာခိုင်နှုန်း	၄၇	-
	(ဇ) သင်ကြားမှု သင်ယူမှု အထောက်အကူပြု စာသင်ခန်းများဖွင့်လှစ်နိုင်မှု	၄၈	-
	(ဈ) စာကြည့်တိုက်များဖွင့်လှစ်နိုင်မှု	၄၉	-

စဉ်	အကြောင်းအရာ	စာမျက်နှာ	
		မှ	ထိ
၄၂	ကျန်းမာရေးကဏ္ဍ		
	(က) ဆေးရုံများ	၄၉	-
	(ခ) ဆေးပေးခန်းများ	၄၉	-
	(ဂ) ကျေးလက်ကျန်းမာရေးဌာန/ဌာနခွဲ	၅၀	၅၂
	(ဃ) ကျန်းမာရေးစောင့်ရှောက်မှု	၅၂	-
	(င) ဒေသတွင်း အများဆုံးဖြစ်တတ်သောရောဂါများ	၅၂	-
	(စ) HIV/ AIDS-ရောဂါ ဖြစ်ပွား/ သေဆုံးဦးရေ	၅၃	-
(ဆ) ကျန်းမာရေးဆိုင်ရာ အညွှန်းကိန်းများ	၅၃	-	
၄၃။	လူမှုရေးအသင်းအဖွဲ့များ		
	(က) INGO	၅၃	-
	(ခ) NGO (ဦးရေ)	၅၄	-
	(ဂ) အသင်းအဖွဲ့များ	၅၄	၅၅
၄၄။	အားကစားနှင့်ပျော်ဖြေရေးလုပ်ငန်းများ	၅၆	-
	အခန်း(၈)		
	ဘာသာရေးဆိုင်ရာအချက်အလက်များ		
၄၅။	ဗုဒ္ဓဘာသာဆိုင်ရာအဆောက်အဦများနှင့်သာသနာဝင်ပုဂ္ဂိုလ်များ		
	(က) သာသနိကအဆောက်အဦများ	၅၆	-
	(ခ) ရဟန်းသံဃာနှင့်သီလရှင်များ	၅၇	-
	(ဂ) ထင်ရှားသည့်ဘုရား၊စေတီ၊ပုထိုးများ	၅၇	-
	(ဃ) ထင်ရှားသည့်ဘုန်းတော်ကြီးကျောင်းများ	၅၇	-

စဉ်	အကြောင်းအရာ	စာမျက်နှာ	
		မှ	ထိ
၄၆။	အခြားဘာသာရေးအဆောက်အဦများ	၅၈	-
၄၇။	သမိုင်းဝင်ထင်ရှားသောအဆောက်အဦနှင့်နေရာများ	၅၈	-
	အခန်း(၉) ဒေသဖွံ့ဖြိုးရေးဆိုင်ရာအချက်အလက်များ		
၄၈။	ဒေသဖွံ့ဖြိုးရေးလုပ်ငန်းများဆောင်ရွက်နိုင်မှုအခြေအနေ (က) ကျေးလက်ဒေသဖွံ့ဖြိုးတိုးတက်ရေးဦးစီးဌာနမှ ဆောင်ရွက်သည့်လုပ်ငန်းများ	၅၉	၆၃
	(ခ) အစိုးရနှင့်ပြည်သူ့ဆောင်ရွက်သည့်ဒေသဖွံ့ဖြိုးရေး လုပ်ငန်းများ	၆၃	-
၄၉။	မြို့ပြစီမံကိန်း(TownPlan)နှစ်(၃၀)အတွက်မြေအသုံးချမှု ဆိုင်ရာလျာထားချက်	၆၃	-
	အခန်း(၁၀) အထွေထွေ		
၅၀။	အခြားတင်ပြလိုသောအချက်များ	၆၄	-
၅၁။	နိဂုံး	၆၄	-

ငါးနီးခွန်မြို့နယ်၏ အုပ်ချုပ်ရေး၊ စီးပွားရေး၊ လူမှုရေး အခြေပြမြေပုံ

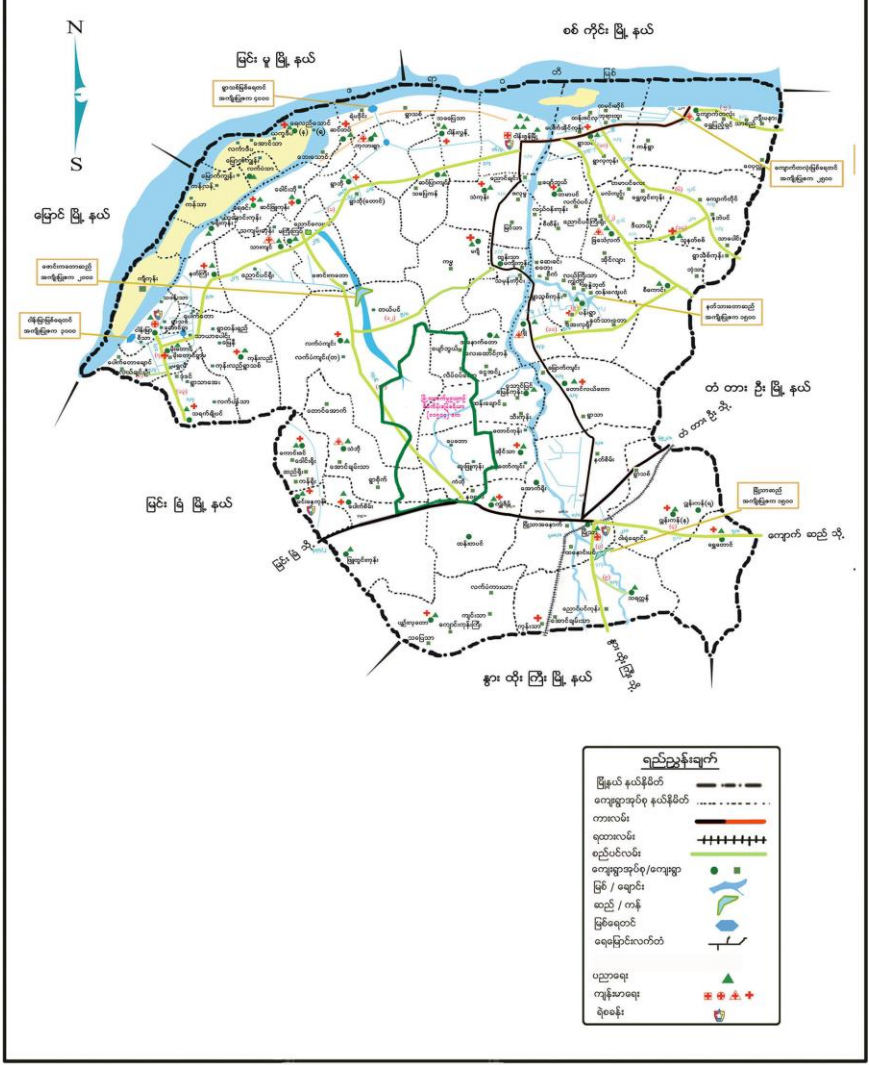

တိုင်းခွန်မြို့၊ ရပ်ကွက်နယ်နိမိတ် အခြေပြမြေပုံ



စကေး = ၁၆ လက်မ ၂/၃ မိုင်
 အကျယ်အဝန်း = ၁၁ ၃၄၅ စတုရန်းမိုင်
 ဧရိယာ = ၂၄၀ စက



ရည်ညွှန်းချက်

- မြို့နယ်နိမိတ် - - - - -
- ရပ်ကွက် နယ်နိမိတ် - - - - -

ငါန်းဇွန်မြို့နယ် ဒေသဆိုင်ရာအချက်အလက်များ

အခန်း(၁)

နိဒါန်းနှင့် ဒေသသမိုင်း

နိဒါန်း

၁။ အထွေထွေအုပ်ချုပ်ရေးဦးစီးဌာနသည် ပြည်ထောင်စုအစိုးရအဖွဲ့ရုံးရုံး ဝန်ကြီးဌာနအောက်ရှိ ဌာနတစ်ခုဖြစ်ပြီးတရားဥပဒေစိုးမိုးရေးရပ်ရွာအေးချမ်း သာယာရေး၊ နိုင်ငံတော်အစိုးရ၏ မူဝါဒများ အကောင်အထည်ဖော်ရေး၊ ကောင်းမွန်သော အုပ်ချုပ်ရေးစနစ် ဖော်ဆောင်ရေးနှင့် ပြည်သူ့ဗဟိုပြု ဒေသဖွံ့ဖြိုးရေးလုပ်ငန်းများ ဆောင်ရွက်ရေးဟူသော ရည်မှန်းချက် တာဝန် များကိုအောင်မြင်အောင်ဆောင်ရွက်လျက်ရှိပါသည်။အထွေထွေအုပ်ချုပ်ရေး ဦးစီးဌာနတွင် တာဝန်ထမ်းဆောင်ရသည့် အဆင့်ဆင့်သော အရာထမ်း၊ အမှုထမ်းများသည် ရုံးချုပ်အဆင့်မှ အောက်ခြေ ရပ်ကွက်/ ကျေးရွာအုပ်စု အဆင့်အထိ အထွေထွေအုပ်ချုပ်ရေးဦးစီးဌာနရုံး အသီးသီးတွင် တာဝန် ထမ်းဆောင်ကြရပြီးနိုင်ငံတော်အုပ်ချုပ်ရေးယန္တရားချောမွေ့စွာလည်ပတ်ရေး တွင် ပါဝင်ဆောင်ရွက်ခြင်း၊ ဝန်ကြီးဌာန၏ရည်မှန်းချက်တာဝန်များ၊ အခြား ဝန်ကြီးဌာနမှပေးအပ်သော တာဝန်များ နှင့် ဒေသန္တရ အစိုးရအဖွဲ့များမှ ပေးအပ်သော လုပ်ငန်းတာဝန်များကို ကျေပွန်စွာ ထမ်းဆောင်နေကြ ရသည်ဖြစ်ရာ ဒေသဆိုင်ရာ အချက်အလက်များ ပြုစုထားရှိခြင်းသည် များစွာအရေးပါလာပါသည်။ ဒေသဆိုင်ရာအချက်အလက်များ ပြုစုခြင်းဖြင့် မိမိတို့၏လုပ်ငန်းဆောင်ရွက်ရာတွင်အထောက်အကူပြုသကဲ့သို့အကြီးအကဲ များ နယ်မြေသို့ ကွင်းဆင်းရာတွင် နယ်မြေ၏ အချက်အလက်များကို လွယ်ကူစွာ သိရှိနိုင်မည်ဖြစ်ပါသည်။ ဤစာအုပ်သည် ငါန်းဇွန်မြို့နယ်၏ ဒေသဆိုင်ရာ အချက်အလက်များ (၂၀၁၉ ခုနှစ်၊ စက်တင်ဘာလကုန် အထိ အခြေအနေ)ကို သက်ဆိုင်ရာ ဌာနအသီးသီးမှပေးပို့သော ကိန်းဂဏန်းများ နှင့်အညီ ပြုစုတင်ပြထားခြင်း ဖြစ်ပါသည်။

ဒေသသမိုင်းအကျဉ်း

၂။ ငါန်းဇွန်မြို့နယ် တည်နေရာ၌ ရှေးယခင်က အလွန်ကြီးမားသော ငါန်းမြွေကြီးတစ်ကောင် ဆိုးသွမ်းလျက်ရှိပြီး မြွေကြီး၏ရန်ကို မည်သူမျှ ဖြိုခွင်း နိုင်ခြင်း မရှိခဲ့ကြောင်း အလောင်းစည်သူမင်း တိုင်းခန်းလှည့်လည် လာစဉ် မြွေကြီး သည် မင်းကြီးကိုမြင်သည်နှင့် တွန်ကျူးလျက် ဦးသုံးကြိမ် ပြု၍ငြိမ်ဝပ် သွား ကြောင်း ထိုနေရာအား ငါန်းတွန်ရွာဟု အလောင်းစည်သူ မင်းကသမုတ်ခဲ့ ကြောင်း ကာလရွှေ့လျား၍ငါန်းတွန်မှ ငါန်းဇွန်ဟုဖြစ်လာ ကြောင်းဒေသရာဇဝင် (ပါးစပ် ရာဇဝင်) ရှိခဲ့ပါသည်။ ထို့ပြင်ရှေးသမိုင်းဝင် ကျောက်စာ အထောက်အထားအရ ပုဂံခေတ် နရသီဟမင်းလက်ထက် သက္ကရာဇ် (၆၁၂)ခုနှစ်တွင် ရေးထိုးသော ပုဂံမြို့ အဟာသမန်းကျောင်း ကျောက်စာတွင် ငါန်းဇွန်အရပ်ဟူ၍ ဖော်ပြထားကြောင်း အစောဆုံးတွေ့ရှိ ရပါသည်။ သီပေါမင်းပါတော်မူသော(၁၈၈၅)ခုနှစ် နောက်(၁၇)နှစ် အကြာ (၁၉၀၂)ခုနှစ်တွင် မြို့အုပ်မင်းရုံး စိုက်ခဲ့ပြီး ပြည်ထဲရေးဝန်ကြီးဌာန(၃၀-၆- ၁၉၇၂)ရက်စွဲပါ အမိန့်ကြော်ငြာစာအရ မြို့အဖြစ် တရားဝင် သတ်မှတ်ခဲ့ ပါသည်။

အခန်း(၂)

ပထဝီဝင် အနေအထား

တည်နေရာ နှင့်အကျယ်အဝန်း

၃။ ငါန်းဇွန်မြို့နယ်သည် မြောက်လတ္တီတွဒ် ၂၁ဒီဂရီ ၃၅မိနစ် ၅၂ စက္ကန့် နှင့် (၂၁)ဒီဂရီ ၅၄မိနစ်၊ (၄၄)စက္ကန့် အကြား အရှေ့လောင်ဂျီတွဒ် ၉၅ဒီဂရီ ၂၆မိနစ်၊ ၄၅စက္ကန့်နှင့် ၉၅ဒီဂရီ ၄၅မိနစ်၊ ၀၄စက္ကန့် အကြားတွင် တည်ရှိပြီး အကျယ်အဝန်းမှာ (၃၅၅.၉၉၁)စတုရန်းမိုင် ကျယ်ဝန်းပြီး အရှေ့မှ အနောက်

သို့(၂၁)မိုင်၊ တောင်မှမြောက်သို့(၂၀)မိုင်ရှည်လျား ပါသည်။ ငါန်းဇွန်မြို့နယ် နှင့် မြို့တို့၏ ဧရိယာ စတုရန်းမိုင်မှာ အောက်ပါ အတိုင်းဖြစ်ပါ သည် -

စဉ်	မြို့နယ်	မြို့ဧရိယာ စတုရန်းမိုင်	ကျေးရွာအုပ်စု ဧရိယာစတုရန်းမိုင်	မြို့နယ်ဧရိယာ စတုရန်းမိုင်
၁	ငါန်းဇွန်	၀.၄၁၂	၃၅၅.၅၇၉	၃၅၅.၉၉၁
မြို့နယ်ချုပ်	၁	၀.၄၁၂	၃၅၅.၅၇၉	၃၅၅.၉၉၁

နယ်နိမိတ်

၄။ ငါန်းဇွန်မြို့နယ်၏ အရှေ့ ဘက် တံတားဦးမြို့နယ်၊ တောင်ဘက် နွားထိုးကြီးမြို့နယ်နှင့်ထိစပ်လျက်ရှိပါသည်။ အနောက်ဘက်မြင်းခြံမြို့နယ် တို့နှင့် ထိစပ်လျက်ရှိပြီး မြောက်ဘက် မြင်းမူမြို့နယ် တို့နှင့် နယ်နိမိတ် ထိစပ်လျက်ရှိပါသည်။

မြေမျက်နှာသွင်ပြင်

၅။ ငါန်းဇွန်မြို့နယ်သည် မြန်မာပြည်အလယ်ပိုင်း ဧရာဝတီမြစ်ဝကျွန်းပတ် တည်ရှိသည့်အလျောက်ယေဘုယျအားဖြင့်ပြန်ပြူးလျှက်ရှိသောမြေမျက်နှာ သွင်ပြင်ရှိပါသည်။မြို့နယ်တောင်ပိုင်းနှင့်အနောက်ပိုင်းတို့တွင်ကျောက်ကုန်း များ၊ ကျောက်ကမူများ အနည်းငယ်ရှိပါသည်။

ရေဆင်း

၆။ ငါန်းဇွန်မြို့နယ်သည် မြစ်ချောင်းများ နည်းပါသည့် ဒေသတစ်ခု ဖြစ်၍ ဧရာဝတီမြစ်သည် အရှေ့မှအနောက်သို့ စီးဆင်းလျက်ရှိပြီး အရှည် (၂၁)မိုင်ရှိပါသည်။ငါန်းဇွန်မြို့၏ အရှေ့ဘက်တွင်ရှိသော မီးပြန်ချောင်း သည် တောင်မှမြောက်သို့ စီးဆင်းလျက်ရှိပြီး အရှည်(၂၀)မိုင် ရှိပါသည်။

ပင်လယ်ရေမျက်နှာပြင်အထက်အမြင့်

၇။ ငါန်းဇွန်မြို့နယ်သည် ပင်လယ်ရေ မျက်နှာပြင် အထက် ပျမ်းမျှ အမြင့် (၂၂၇)ပေ အထက်တွင် တည်ရှိပါသည်။

အခန်း(၃)

ရာသီဥတုနှင့် သဘာဝပတ်ဝန်းကျင်

ရာသီဥတု

၈။ ငါန်းဇွန်မြို့နယ်သည် ပူပြင်းခြောက်သွေ့သော ရာသီဥတုရှိပြီး ၊ အမြင့်ဆုံး အပူချိန်မှာ (၄၈ HC)နှင့် အနိမ့်ဆုံး အပူချိန်မှာ (၁၁ HC)ဖြစ်ပါ သည်။ နှစ်အလိုက် ဖြစ်ပေါ်ခဲ့သော မိုးရေချိန်နှင့် အပူချိန်များမှာ အောက် ပါအတိုင်းဖော်ပြပါသည် -

စဉ်	ခုနှစ်	မိုးရေချိန်		အပူချိန်	
		မိုးရွာရက်	စုစုပေါင်း မိုးရေချိန် (လက်မ)	နေရာသီ (HC)	ဆောင်းရာသီ (HC)
				အမြင့်ဆုံး	အနိမ့်ဆုံး
၁	၂၀၁၆	၅၁	၄၀.၄၀	၄၄	၁၁
၂	၂၀၁၇	၆၁	၄၀.၅၈	၄၃	၁၂
၃	၂၀၁၈	၄၆	၂၈.၂၃	၄၈	၁၂
၄	၂၀၁၉	၃၂	၂၀.၅၄	၄၃	၁၂

သဘာဝပေါက်ပင်များ

၉။ ငါန်းဇွန်မြို့နယ်တွင် ပေါက်ရောက်သော သဘာဝပေါက်ပင် များမှာ အပူပိုင်းဒေသတွင် ပေါက်ရောက်သည့် မကျည်း၊ တမာ၊ တလုပ်မကျည်း၊ ထန်း၊ ညောင်၊ ရှား၊ ကုက္ကို၊ ကန္တာရ၊ ဆူးဖြူ၊ တယ်၊ သန်းပေါက်၊ နဘဲ၊ သန်း၊ ဖျောက်ဆိပ်၊ ဒဟတ်၊ ရှားစောင်း၊ ထနောင်း၊ ဥသျှစ်၊ သနပ်ခါး၊ သပွတ်၊ ဇောင်ဂျမ်း၊ ဇီးဖြူ၊ သမုန်းပင်များ ပေါက်ရောက်ပါသည်။

တောရိုင်းတိရစ္ဆာန်များ

၁၀။ ငါန်းဇွန်မြို့နယ်တွင် တွေ့ရှိရသော တောရိုင်း တိရစ္ဆာန်များမှာ သမင်၊ ယုန်၊ မြွေ၊ ဖွတ်၊ ပုဒတ်များရှိကြောင်း လေ့လာတွေ့ရှိရပါ သည်။

သဘာဝပတ်ဝန်းကျင်လက်ရှိအခြေနေ

၁၁။ ငါန်းဇွန်မြို့နယ်၏ လက်ရှိ သဘာဝပတ်ဝန်းကျင် အခြေအနေမှာ သစ်တောဖုံးလွှမ်းမှု (၃.၉၉%)ရှိပါသည်။ ၎င်းအနက်မှ ကြိုးဝိုင်းသစ်တော ဖုံးလွှမ်းမှုနှင့် ကြိုးပြင်ကာကွယ်တော ဖုံးလွှမ်းမှုမရှိပါကြောင်း တွေ့ရှိရပါ သည်။

သဘာဝပတ်ဝန်းကျင်ထိန်းသိမ်းရေးလုပ်ငန်းများ

၁၂။ ငါန်းဇွန်မြို့နယ်သည် သဘာဝပတ်ဝန်းကျင်ထိန်းသိမ်းရေးလုပ်ငန်း များအတွက် ကြိုးဝိုင်းတော နှင့် ကြိုးပြင်တောများ မရှိသဖြင့် သဘာဝ ပေါက်ပင်များ အား ထိန်းသိမ်း စောင့်ရှောက်လျှက် ရှိပါသည်။ သစ်တော စိုက်ခင်းတည်ထောင်နိုင်မှုမှာ ပုဂ္ဂလိကကျွန်းစိုက်ခင်းနှင့် သစ်မာစိုက်ခင်း များမရှိပါ။ ကျေးရွာ ထင်းစိုက်ခင်းမှာ (၄၅)ဧက ဖြစ်ပါ သည်။ရွှေတောင် ကြိုးပြင်ကာကွယ်တော(၂၆၈၂.၇၂)ဧက၊ (၄.၁၉)စတုရန်းမိုင် ဖွဲ့စည်းနိုင်ရန် ကြေးတိုင်ပုံစံ(၁)မှ (၅)အထိ ပြုစုတင်ပြထားပြီးဖြစ်ပါသည်။

သဘာဝဘေးအန္တရာယ်ကျရောက်မှု

၁၃။ ငါန်းဇွန်မြို့နယ်အတွင်း သဘာဝဘေးအန္တရာယ် အနေဖြင့် ဧရာဝတီ မြစ်ရေ တက်ချိန်တွင် ကမ်းပါးပြိုမှု အန္တရာယ်နှင့် ပူပြင်း ခြောက်သွေ့ သော ရာသီဥတုရှိသဖြင့် မီးဘေးအန္တရာယ် ကျရောက်နိုင် ခြေရှိပါသည်။ ငါန်းဇွန် မြို့နယ်၏ စိုးရိမ်ရေ အမှတ် (၁၁၅၀) စင်တီမီတာ ဖြစ်ပါသည်။

စဉ်	အမျိုး အစား	ဖြစ်ပွား ကြိမ်	သေ/ ပျောက် ဦးရေ	အဆောက် အဦး ပျက်စီးမှု	ဆုံးရှုံးမှု တန်ဖိုး (ကျပ်သန်း)
၁	မုန်တိုင်းဘေး	၆	-	(၃၈) အိမ်၊ စာသင်ကျောင်း (၁)၊ လှည်း(၁)	၃.၂၅၃
၂	ဆူနာမီဘေး	-	-	-	-
၃	ငလျင်ဘေး	-	-	-	-
၄	ရေဘေး	-	-	-	-
၅	မီးဘေး	-	-	-	-
ပေါင်း		၆	-	(၃၈) အိမ်၊ စာသင်ကျောင်း (၁)၊ လှည်း(၁)	၃.၂၅၃

အခန်း(၄)

လူဦးရေဆိုင်ရာအချက်အလက်များ

နေထိုင်သည့်တိုင်းရင်းသားလူမျိုးစုများ

၁၄။ ငါန်းစွန်မြို့နယ်တွင် နေထိုင်ကြသော တိုင်းရင်းသား လူမျိုးစုများမှာ အောက်ပါ အတိုင်းဖြစ်ပါသည်-

စဉ်	လူမျိုး	နေထိုင်သည့် လူဦးရေ	မြို့နယ်လူဦးရေ	မြို့နယ်လူဦးရေ၏ ရာခိုင်နှုန်း
၁	ဗမာ	၁၄၁၄၃၉	၁၄၁၄၄၆	၉၉.၉၉%
၂	ရှမ်း	၁၃	-	၀.၀၁%
	မြို့နယ်ချုပ်	၁၄၁၄၄၆	၁၄၁၄၄၆	၁၀၀%

အိမ်ခြေ အိမ်ထောင်စု၊ လူဦးရေ

၁၅။ ငါန်းဇွန်မြို့နယ်၏ ၂၀၁၉ ခုနှစ် ၊ စက်တင်ဘာလကုန်အထိ လူဦးရေမှာ အောက်ပါ အတိုင်းဖြစ်ပါသည် -

(က) အိမ်ခြေ/အိမ်ထောင်စု

စဉ်	အကြောင်းအရာ	အိမ်ခြေ	အိမ်ထောင်စု	ရပ်ကွက်	ကျေးရွာအုပ်စု	ကျေးရွာ
၁	မြို့နေ	၁၅၉၈	၁၈၈၃	၄	-	-
၂	ကျေးလက်နေ	၂၈၃၁၃	၂၉၈၉၈	-	၄၄	၁၅၈
	မြို့နယ်ချုပ်	၂၉၉၁၁	၃၁၇၈၁	၄	၄၄	၁၅၈

(ခ) လူဦးရေ

စဉ်	အကြောင်းအရာ	အသက် ၁၈နှစ် အထက်			အသက် ၁၈နှစ် အောက်			စုစုပေါင်း		
		ကျား	မ	ပေါင်း	ကျား	မ	ပေါင်း	ကျား	မ	ပေါင်း
၁	မြို့နေလူဦးရေ	၁၅၈၅	၁၉၂၃	၃၅၀၈	၁၇၁၈	၂၀၉၆	၃၈၁၄	၃၃၀၃	၄၀၁၉	၇၃၂၂
၂	ကျေးလက်နေလူဦးရေ	၄၀၀၁၃	၄၈၀၅၂	၈၈၀၆၅	၂၂၇၉၅	၂၃၂၆၄	၄၆၀၅၉	၆၂၈၀၈	၇၁၃၁၆	၁၃၄၁၂၄
	မြို့နယ်ချုပ်	၄၁၅၉၈	၄၉၉၇၅	၉၁၅၇၃	၂၄၅၁၃	၂၅၃၆၀	၄၉၈၇၃	၆၆၁၁၁	၇၅၃၃၅	၁၄၁၄၄၆

လူဦးရေတိုးနှုန်းနှင့်ကျားမအချိုး

၁၆။ ငါန်းဇွန်မြို့နယ်၏ ၂၀၁၉ ခုနှစ်၊ လူဦးရေ တိုးနှုန်း ကျား၊ မ အချိုး မှာ အောက်ပါ အတိုင်းဖြစ်ပါသည်-

(က) လူဦးရေတိုးနှုန်းနှင့်ကျားမအချိုး

စဉ်	မြို့နယ်/ မြို့	ယခင်နှစ် လူဦးရေ	ယခုနှစ် လူဦးရေ	တိုးလာ ဦးရေ	တိုးနှုန်း	ကျား/မအချိုး		
						ကျား	မ	အချိုး
၁	ငါန်းဇွန်	၁၄၀၈၅၉	၁၄၁၄၄၆	၅၈၇	၀.၄၂	၆၆၁၁၁	၇၅၃၃၅	၁:၁.၁၄
	မြို့နယ်ချုပ်	၁၄၀၈၅၉	၁၄၁၄၄၆	၅၈၇	၀.၄၂	၆၆၁၁၁	၇၅၃၃၅	၁:၁.၁၄

(ခ) မွေးဖွား၊သေဆုံး၊ပြောင်းဝင်၊ပြောင်းထွက်လူဦးရေ

စဉ်	မြို့နယ်/ မြို့	မူလ လူဦးရေ	မွေးဖွား ဦးရေ	သေဆုံး ဦးရေ	ပြောင်းဝင် ဦးရေ	ပြောင်းထွက် ဦးရေ	လက်ရှိ လူဦးရေ
၁	ငါန်းဇွန်	၁၄၀၈၅၉	၂၂၆၆	၁၀၃၃	၃၉၃	၁၀၃၉	၁၄၁၄၄၆
	မြို့နယ်ချုပ်	၁၄၀၈၅၉	၂၂၆၆	၁၀၃၃	၃၉၃	၁၀၃၉	၁၄၁၄၄၆

ကိုးကွယ်သည့်ဘာသာ

၁၇။ ငါန်းဇွန်မြို့နယ်တွင် နေထိုင်ကြသူများ၏ ကိုးကွယ်သည့် ဘာသာအလိုက် လူဦးရေမှာ အောက်ပါအတိုင်းဖြစ်ပါသည်-

စဉ်	မြို့နယ်/ မြို့	ဗုဒ္ဓ ဘာသာ	ခရစ်ယာန်	ဟိန္ဒူ ဘာသာ	အစ္စလာမ် ဘာသာ	နတ်	အခြား	ပေါင်း
၁	ငါန်းဇွန်	၁၄၀၁၇၈	-	-	၁၂၆၈	-	-	၁၄၁၄၄၆
	မြို့နယ်ချုပ်	၁၄၀၁၇၈	-	-	၁၂၆၈	-	-	၁၄၁၄၄၆

နိုင်ငံခြားသားများနေထိုင်မှု

၁၈။ ငါန်းဇွန်မြို့နယ်အတွင်း နိုင်ငံခြားသားများ နေထိုင်သူ ဦးရေ မှာ အောက်ပါအတိုင်းဖြစ်ပါသည် -

စဉ်	မြို့နယ်/ မြို့	နိုင်ငံခြားသား လူမျိုး	နေထိုင်ဦးရေ	မြို့နယ် လူဦးရေ	မြို့နယ်လူဦးရေ ၏ ရာခိုင်နှုန်း
(က)	ငါန်းဇွန်	တရုတ်	-	-	-
(ခ)	ငါန်းဇွန်	အိန္ဒိယ	-	-	-
(ဂ)	ငါန်းဇွန်	ပါကစ္စတန်	-	-	-
မြို့နယ်ချုပ်-			-	-	-

အခန်း(၅)

အုပ်ချုပ်ရေးဆိုင်ရာအချက်အလက်များ

အုပ်ချုပ်ရေးနယ်မြေဖွဲ့စည်းမှု

၁၉။ ငါန်းဇွန်မြို့နယ်၏ အုပ်ချုပ်ရေးနယ်မြေ ဖွဲ့စည်းမှုမှာ အောက် ပါအတိုင်းဖြစ်ပါသည် -

စဉ်	မြို့နယ်	မြို့	ရပ်ကွက်	ကျေးရွာ အုပ်စု	ကျေးရွာ
၁	၁	-	၄	၄၄	၁၅၈
မြို့နယ်ချုပ်	၁	-	၄	၄၄	၁၅၈

ရွေးကောက်ပွဲဆိုင်ရာကိစ္စရပ်များ

၂၀။ ငါန်းဇွန်မြို့နယ်၏ ရွေးကောက်ပွဲဆိုင်ရာ ကိစ္စရပ်များအား အောက်ပါအတိုင်း ဖော်ပြအပ်ပါသည်-

(က) မြို့နယ်ရွေးကောက်ပွဲကော်မရှင်အဖွဲ့ခွဲ အဖွဲ့ဝင်စာရင်း

စဉ်	အမည်	အလုပ်အကိုင်	တာဝန်
၁	ဦးစိုးဝင်း	ထွေ/အုပ်(ငြိမ်း)	ဥက္ကဋ္ဌ
၂	ဦးခင်မောင်ချို	ဦးစီးအရာရှိ၊ လဝက	အဖွဲ့ဝင်
၃	Dr-ထွန်းထွန်းစိုး	ဦးစီးမှူး၊ ကျန်းမာရေး	အဖွဲ့ဝင်
၄	ဦးရန်နိုင်ထွန်း	ဥပဒေအရာရှိ	အဖွဲ့ဝင်
၅	ဦးအောင်မိုးမြင့်	ဦးစီးအရာရှိ၊ စိုက်ပျိုးရေး	အဖွဲ့ဝင်
၆	ဦးမြင့်ဟန်	အမှုဆောင်အရာရှိ၊ စည်ပင်	အဖွဲ့ဝင်
၇	ဒေါ်နွဲ့နွဲ့သိန်း	မြို့နယ်ပညာရေးမှူး	အဖွဲ့ဝင်
၈	ဒေါ်ခင်မာလွင်	စာရင်းစစ်အရာရှိ	အဖွဲ့ဝင်
၉	ဒေါ်နီလာစိုး	ဦးစီးမှူး၊ ပြန်ဆက်	အဖွဲ့ဝင်
၁၀	ဦးကျော်ငွေ	အမှတ်(၁)ရပ်ကွက်	အဖွဲ့ဝင်
၁၁	ဦးဆွေငြိမ်း	မြို့သာကျေးရွာအုပ်စု	အဖွဲ့ဝင်
၁၂	ဦးမြင့်ဆွေ	အမှတ်(၁)ရပ်ကွက်	အဖွဲ့ဝင်
၁၃	ဦးသိန်းထွန်း	အမှတ်(၄)ရပ်ကွက်	အဖွဲ့ဝင်
၁၄	ဒေါ်မြတ်သူဇာ	အမှတ်(၃)ရပ်ကွက်	အဖွဲ့ဝင်
၁၅	ဦးနေဝင်းမောင်	ဒုအုပ်ချုပ်ရေးမှူး၊ ထွေ/အုပ်	အဖွဲ့ဝင်
၁၆	ဦးမြင့်အောင်သိန်း	ဦးစီးအရာရှိ၊ မြို့နယ်ကော်မရှင်	အတွင်းရေးမှူး

(ခ) ဆန္ဒမဲ ပေးပိုင်ခွင့်ရှိသူ ဦးရေ

စဉ်	မြို့နယ်	မြို့နယ် လူဦးရေ	ကျား	မ	ပေါင်း
၁	ငါန်းဇွန်	၁၄၁၄၄၆	၄၁၅၉၈	၄၉၉၇၅	၉၁၅၇၃

(ဂ) နိုင်ငံရေးပါတီများ

စဉ်	ပါတီ	ဥက္ကဋ္ဌ	အတွင်း ရေးမှူး	အမှု ဆောင် ဦးရေ	ပါတီဝင် ဦးရေ
၁	ပြည်ခိုင်ဖြိုး	ဦးကိုကို	ဦးစိုးနိုင်	၁၅	၂၂၄၈
၂	တစည	ဦးမင်းမော်ဝင်း	-	၂၁	၈၉၃
၃	N L D	ဦးကြည်ရွှင်	ဦးစိန်ဟန်	၁၉	၂၂၃၈
၄	U D P	ဦးစိန်ကျော်	ဦးကျော်ဆွေမင်း	၁၅	၁၂၀
၅	U B P	ဦးသိန်းအေး	ဦးထွန်းလင်း	၁၅	၃၀၀

(ဃ) ရွေးချယ်ခံရသော လွှတ်တော်ကိုယ်စားလှယ်များ

စဉ်	လွှတ်တော်ကိုယ်စား လှယ်အမည်	ပါတီ/ တသီးပုဂ္ဂလ အမည်	လွှတ်တော် အမည်
၁	ဦးမင်းသိန်း	N L D	ပြည်သူ့လွှတ်တော်
၂	ဦးအောင်မျိုးလတ်	N L D	အမျိုးသားလွှတ်တော်
၃	ဒေါ်သဲစုဝေ	N L D	တိုင်းဒေသကြီးလွှတ်တော် မဲဆန္ဒနယ်အမှတ်(၁)
၄	ဦးကျော်စိုးနိုင်	N L D	တိုင်းဒေသကြီးလွှတ်တော် မဲဆန္ဒနယ်အမှတ်(၂)

အခန်း(၆)

စီးပွားရေးဆိုင်ရာအချက်အလက်

စီးပွားရေးဆိုင်ရာခြုံငုံသုံးသပ်ချက်

၂၁။ ငါန်းဇွန်မြို့နယ်သည် မန္တလေးတိုင်းဒေသအတွင်း တည်ရှိပြီး စီးပွားရေးဖွံ့ဖြိုးမှု နှေးကွေးသော မြို့နယ်တစ်ခုဖြစ်ပါသည်။ မြို့နယ်အတွင်းရှိ ဒေသခံပြည်သူလူထုသည် စိုက်ပျိုးရေးနှင့် မွေးမြူရေးလုပ်ငန်းကို အဓိကလုပ်ကိုင် ဆောင်ရွက်ကြပါသည်။ ငါန်းဇွန်မြို့နယ်သည် ကုန်းလမ်းအပြင်ပိုင်းတွင် တည်ရှိ၍ လမ်းပန်းဆက်သွယ်ရေးကောင်းမွန်မှုနည်းသောမြို့နယ်ဖြစ်ပါသည်။မြို့နယ်၏အဓိက ထွက်ကုန်မှာ ပဲမျိုးစုံနှင့်ထန်းလျက်နှင့် နို့ထွက်ပစ္စည်းများဖြစ်ပြီး မန္တလေးတိုင်းဒေသကြီးသို့ အများဆုံးတင်ပို့ ရောင်းချပါသည်။

မြေအသုံးချမှု

၂၂။ ငါန်းဇွန်မြို့နယ်၏မြေအမျိုးအစားအလိုက်အသုံးချထားသည့်ဧကအား အောက်ပါအတိုင်း ဖော်ပြအပ်ပါသည်-

စဉ်	မြေအမျိုးအစား	ဧရိယာ(ဧက)
၁	အသားတင်စိုက်ပျိုးမြေဧရိယာပေါင်း	၁၄၃၁၆၈
	(က) လယ်မြေဧရိယာ	၁၉၁၂၀
	(ခ) ယာမြေ	၁၀၃၀၇၂
	(ဂ) ကိုင်း/ကျွန်းမြေ	၁၈၁၆၅
	(ဃ) ဥယျာဉ်မြေ	၂၈၁၁
	(င) ဧက	-

စဉ်	မြေအမျိုးအစား	ဧရိယာ(ဧက)
၂	လှုပ်ထားမြေဧရိယာပေါင်း	၃၄၈၂
	(က) လယ်မြေဧရိယာ	၁၇၅
	(ခ) ယာမြေ	၃၃၀၇
	(ဂ) ကိုင်း/ကျွန်းမြေ	-
	(ဃ) ဥယျာဉ်မြေ	-
	(င) ဓနိ	-
၃	စားကျက်မြေ	၂၈၄၈
၄	စက်မှုလုပ်ငန်းသုံးမြေ	၁၁၄၂၅
၅	မြို့မြေ	၂၆၄
၆	ရွာမြေ	၄၀၁၁
၇	အခြားမြေ	-
၈	ကြိုးဝိုင်း/ကြိုးပြင်ကာကွယ်တောဧရိယာ	-
၉	တောရိုင်း	၂၈၂၇
၁၀	မြေရိုင်း	-
၁၁	စိုက်ပျိုးခြင်းမပြုနိုင်သောဧရိယာ	၅၉၈၀၉
စုစုပေါင်း		၂၂၇၈၃၄

ဆည်မြောင်းတာဝန်များနှင့် ဆည်ရေသောက်ဧရိယာ

၂၃။ ငါန်းဇွန်မြို့နယ်ရှိ ဆည်မြောင်း တာဝန်များနှင့် ဆည်ရေသောက်ဧရိယာမှာ အောက်ပါအတိုင်း ဖော်ပြအပ်ပါသည်-

(က) ကိုယ့်အားကိုယ်ကိုးဆည်များ

စဉ်	ဆည် အမည်	ဆည်အမျိုးအစား	ရေဝင်ဆံ့မှု (ဧကပေ)	အကျိုးပြုဧက
၁	ကန်မညို	မြေသား	-	၈၂၅
၂	နတ်ခရိုင်	မြေသား	-	၃၀၀
မြို့နယ်ချုပ်		-	-	၁၁၂၅

(ခ) မြစ်ရေတင်စီမံကိန်းများ

စဉ်	စီမံကိန်းအမည်	တည်နေရာ	အကျိုးပြုဧက	မှတ်ချက်
၁	ရွာသစ်မြစ်ရေတင်	ရွာသစ်	၇၀၀၀	
၂	ကျောက်တလုံးမြစ်ရေတင်	ကျောက်တလုံး	၂၅၀၀	
၃	ငါန်းမြာမြစ်ရေတင်	ငါန်းမြာ	၃၀၀၀	
မြို့နယ်ချုပ်			၁၂၅၀၀	

(ဂ) တာဝန်များ/ရေထိန်းတံခါးများ

စဉ်	တာဝန်/ရေထိန်းတံခါး			ကာလပိုင်းသည့် ဖြစ်/ချောင်း	အကျိုးပြုဧက
	အမည်	အမျိုးအစား	အရှည် (ပေ)		
၁	-	-	-	-	-

စိုက်ပျိုးရေးလုပ်ငန်း

၂၄။ ငါန်းစွန်မြို့နယ်၏ စိုက်ပျိုးရေးလုပ်ငန်း ဆောင်ရွက်နိုင်မှု အခြေအနေမှာ အောက်ပါအတိုင်း ဖြစ်ပါသည်-

(က) အဓိကသီးနှံ(၁၀)မျိုး စိုက်ပျိုးထုတ်လုပ်မှု

စဉ်	သီးနှံအမည်	၂၀၁၈-၂၀၁၉ လျာထားဧက		၂၀၁၈-၂၀၁၉ ခုနှစ်			
				စိုက်	ရိတ်	နှုန်း	အထွက် (တင်း)
၁	စပါးပေါင်း	နွေ	၁၅၀၀	၁၁၁၄	၁၁၁၄	၉၃.၇၉	၁၀၄၄၈၂
		မိုး	၄၆၅၀	၁၀၈၄	-	-	-
၂	မြေပဲ	မိုး	၇၃၂၄	၅၆၉၇	-	-	-
		ဆောင်း	၃၆၂၃	၄၁၄၉	၄၁၄၉	၆၁.၃၉	၂၅၄၇၀၇
၃	နှမ်း	မိုး	၇၂၀၀၀	၅၆၂၈၅	-	-	-
		ဆောင်း	၁၂၄၀၅	၇၀၈၁	၇၀၈၁	၈.၅၉	၆၀၈၂၆
		နွေ	၁၅၀၀	၁၄၇၅	၁၄၇၅	၁၂.၉၁	၁၉၀၄၂
၄	နေကြာ	မိုး	၂၅	၁၇	-	-	-
		ဆောင်း	၃၅၀၀	၁၈၀၅	၁၈၀၅	၂၁.၂၉	၃၆၆၂၃
၅	မတ်ပဲ	မိုး	၃၂၀	-	-	-	-
		ဆောင်း	၁၃၆	၁၉၂	၁၉၂	၉.၂၂	၁၇၇၀
၆	ပဲတီစိမ်း	မိုး	၃၈၀၀	၆၈၈	-	-	-
		ဆောင်း	၂၄၀၀	၁၄၂၂	၁၄၂၂	၁၂.၇၃	၁၈၁၀၂
၇	ပဲစင်းငုံ	မိုး	၃၅၄၀၀	၂၅၈၂၅	-	-	-
၈	ဝါ	မိုး	၅၀၀၀	၂၇၁၆	-	-	-
၉	ကြံ	-	-	-	-	-	-
၁၀	အစေ့ထုတ်ပြောင်း	မိုး	၉၅၀	၁၈၃၉	-	-	-
		ဆောင်း	၄၀၀၀	၅၉၆၁	၅၉၆၁	၇၃.၀၃	၄၃၅၃၃၂

(ခ) နှစ်ရှည်သီးနှံစိုက်ပျိုးမှုအခြေအနေ

စဉ်	သီးနှံအမည်	စိုက်ဧက (ဧက)	ရိတ်ဧက (ဧက)	အထွက်နှုန်း (ပိဿာ)	အထွက်ပေါင်း (ပိဿာ)
၁	သရက်	၆၈၀	၁၃၅	၉၂၅၃.၅၈	၁၂၄၉၂၃၃
မြို့နယ် ချုပ်		၆၈၀	၁၃၅	၉၂၅၃.၅၈	၁၂၄၉၂၃၃

(ဂ) အခြားဈေးကွက်ဝင်သီးနှံများစိုက်ပျိုးထုတ်လုပ်မှု

စဉ်	သီးနှံအမည်	စိုက်ဧက	ရိတ်ဧက	အထွက်နှုန်း	အထွက်ပေါင်း
၁	ကြက်သွန်နီ(မိုး)	-	-	-	-
	။ (ဆောင်း)	၁၃၂၂	၁၃၂၂	၄၀၉၇.၀၀	၅၄၁၆၂၃
၂	ဖရဲ (မိုး)	၈၈	-	-	-
	။ (ဆောင်း)	၁၃၀၄	၁၃၀၄	၄၃၅၆.၀၀	၅၆၈၀၂၂၄
မြို့နယ် ချုပ်		၂၇၁၄	၂၆၂၆	-	-

(ဃ) လယ်ယာသုံးစက်ကိရိယာ သုံးစွဲမှုအခြေအနေ

စဉ်	အစိုးရ							ပုဂ္ဂလိက						
	လယ် ထွန် စက်	လက် တွန်း ထွန် စက်	မျိုး စေ့ ချ စက်	Combine Harvester	ရိတ် သိမ်း စက်	ချွေလှေ့ စက်	ရေ စုပ် စက်	လယ် ထွန် စက်	လက် တွန်း ထွန် စက်	မျိုး စေ့ ချ စက်	Combine Harvester	ရိတ် သိမ်း စက်	ချွေလှေ့ စက်	ရေ စုပ်စက်
၁	၁	-	-	-	-	-	-	၂၂၉	၂၃၅	-	၅	၁	၄၆၀	၁၄၉၇

(င) လယ်ယာသုံးထယ်၊ ထွန်နှင့် ကျွဲ၊ နွားကောင်ရေ

စဉ်	ထယ်အရေအတွက်	ထွန်အရေအတွက်	ကျွဲနွားကောင်ရေ	နွားကောင်ရေ
၁	၈၂၄၀၀	၈၂၄၀၀	၄၉၀၂၀၀	၄၉၀၂၀၀

(စ) ဒေသတွင်း ဆန်ဖူလုံမှုရာခိုင်နှုန်း

စဉ်	အကြောင်းအရာ	ရေတွက်ပုံ	၂၀၁၇-၂၀၁၈ အမှန်	၂၀၁၈-၂၀၁၉ အမှန်	မှတ်ချက်
၁	လူဦးရေ	ဦး	၁၄၀၆၉၄	၁၄၁၄၄၆	
၂	လူတစ်ဦးတစ်နှစ်စားသုံးမှု				၂၀၉၉၇၂၄
	-ကျေးလက်နေ	တင်း	၁၅	၁၅	၂၀၁၁၈၆၀
	-မြို့နေ	တင်း	၁၂	၁၂	၈၇၈၆၄
၃	ဝမ်းစာလိုအပ်ချက်	တင်း	၂၀၈၈၆၄၂	၂၀၉၉၇၂၄	
၄	စပါးစိုက်ဧကပေါင်း	ဧက	၆၃၇၆	၆၄၂၄	
	-အထွက်နှုန်း	တင်း	၈၅.၃၀	၈၅.၁၇	
	-အထွက်တင်း	တင်း	၅၄၃၈၆၃	၅၄၇၁၂၄	
၅	လာမည့်နှစ်စပါးစိုက်ဧက	ဧက	၆၁၅၀	၆၄၂၄	
၆	ချန်လှုပ်ရမည့်တင်း	တင်း	၁၂၇၅၂	၃၂၁၂၀	
၇	အသုံးပြုတင်း	တင်း	၂၁၂၀၅၂၂	၂၁၃၈၂၆၈	
၈	ပိုလျှံမှု	တင်း	-၁၅၇၆၆၅၉	-၁၅၉၁၁၄၄	
၉	ဝမ်းစာကျန်ရှိမှု	တင်း	၅၁၁၉၈၃	၅၁၅၀၀၄	
၁၀	ဖူလုံမှု	%	၂၅.၆၅%	၂၅.၅၉%	

(ဆ) ဒေသတွင်းဆီဖူလုံမှုရာခိုင်နှုန်း

စဉ်	အကြောင်းအရာ	ရေတွက်ပုံ	၂၀၁၇-၂၀၁၈ အမှန်	၂၀၁၈-၂၀၁၉ အမှန်	မှတ်ချက်
၁	လူဦးရေ	ဦး	၁၄၀၆၉၄	၁၄၁၄၄၆	
၂	လူတစ်ဦးတစ်နှစ်စားသုံးမှု	ပိဿာ	၆	၆	
	ဝမ်းစာလိုအပ်ချက်	တန်	၁၃၇၈.၂၃	၁၃၈၅.၅၉	
	ဆီထွက်ရှိမှု	တင်း	၄၃၄၁.၈၈	၅၆၁၅.၈၀	
၃	အလေအလွင့်နှင့်အခြား	တင်း	၈၀၄၈၅	၁၀၅၅၄၁	
၄	ချန်လှုပ်ရမည့်တင်း	ဧက	၉၇၀၀၀	၉၆၄၁၂	
	အသုံးပြုမှု	မက်/တန်	၁၃၇၈.၂၃	၁၃၈၃.၉၂	
	လိုအပ်မှု	မက်/တန်	+၈၄၄၁၆၄	+၄၂၃၀.၂၁	
၅	ဖူလုံမှု	ရာခိုင်နှုန်း	၃၁၅.၀၃%	၄၀၅.၃၀%	

မွေးမြူရေးလုပ်ငန်းများ

၂၅။ ငါန်းဇွန်မြို့နယ်၏ မွေးမြူရေးလုပ်ငန်းဆောင်ရွက်နိုင်မှု အခြေအနေမှာ အောက်ပါအတိုင်း ဖြစ်ပါသည်-

(က) မွေးမြူရေးဇုန်များ

စဉ်	ဇုန်အမည်	ကျွဲ	နွား	ဝက်	သိုး/ဆိတ်	ကြက်	ဘဲ	ငုံး
၁	မရှိ	-	-	-	-	-	-	-

(ခ) မြို့နယ်မွေးမြူရေး (ကောင်ရေ)

စဉ်	မြို့နယ်	ခုနှစ်	ကျွဲ	နွား	ဝက်	သိုး/ဆိတ်	ကြက်	ဘဲ	ငုံး
၁	ငါန်းဇွန်	၂၀၁၈-၂၀၁၉	၃၈၃	၈၉၃၂	၃၅၀၂၇	၁၀၄၉၄၆	၈၄၈၁၄၄	၉၂၉၀	-
	မြို့နယ်ချုပ်		၃၈၃	၈၉၃၂	၃၅၀၂၇	၁၀၄၉၄၆	၈၄၈၁၄၄	၉၂၉၀	-

(ဂ) မြို့နယ်အသားထုတ်လုပ်မှု (ပိဿာ)

စဉ်	မြို့နယ်	ခုနှစ်	ကျွဲ	နွား	ဝက်	သိုး/ဆိတ်	ကြက်	ဘဲ	ငုံး
၁	ငါန်းဇွန်	၂၀၁၈-၂၀၁၉	-	၁၀၃၀၈၆	၅၉၇၄၀၁	၄၄၄၆၈၉	၁၀၂၂၃၉၁	၂၄၆၃၁	-
	မြို့နယ်ချုပ်		-	၁၀၃၀၈၆	၅၉၇၄၀၁	၄၄၄၆၈၉	၁၀၂၂၃၉၁	၂၄၆၃၁	-

(ဃ) မြို့နယ်ကြက်/ဘဲ/ငုံးဥထုတ်လုပ်မှု (လုံး)

စဉ်	မြို့နယ်	ခုနှစ်	ကြက်ဥ	ဘဲဥ	ငုံးဥ
၁	ငါန်းဇွန်	၂၀၁၈-၂၀၁၉	၁၀၆၉၁၃၄၀	၁၄၂၄၂၂	-
	မြို့နယ်ချုပ်	၂၀၁၈-၂၀၁၉	၁၀၆၉၁၃၄၀	၁၄၂၄၂၂	-

(င) နို့ထွက်ပစ္စည်းထုတ်လုပ်မှု

စဉ်	မြို့နယ်	ခုနှစ်	နို့စားနွား (ကောင်ရေ)	နို့ထွက် (ပိဿာ)
၁	ငါန်းဇွန်	၂၀၁၈-၂၀၁၉	၂၈၁၃၃	၁၈၉၅၂၀၀၅
	မြို့နယ်ချုပ်	၂၀၁၈-၂၀၁၉	၂၈၁၃၃	၁၈၉၅၂၀၀၅

(စ) မြို့နယ်ငါး/ပုစွန်မွေးမြူမှု အခြေအနေ

စဉ်	ခုနှစ်	ငါး			ပုစွန်		
		အရေ အတွက် (ကန်)	ဧက	ထုတ်လုပ်မှု ပိဿာ	အရေ အတွက် (ကန်)	ဧက	ထုတ်လုပ်မှု ပိဿာ
၁	၂၀၁၈-၁၉	-	-	-	-	-	-

(ဆ) ရေချို၊ ရေငန်ငါးဖမ်းလုပ်ငန်းမှအသားထုတ်မှု

စဉ်	ခုနှစ်	ငါး			ပုစွန်		
		လေလံ အရေ အတွက်	လုပ်ငန်း အရေ အတွက်	ထုတ် လုပ်မှု (တန်)	လေလံ အရေ အတွက်	လုပ်ငန်း အရေ အတွက်	ထုတ် လုပ်မှု (တန်)
၁	၂၀၁၈- ၂၀၁၉	၄၀	၃၇	၂၇၂၈. ၉၆	-	-	-

စက်မှုလက်မှုလုပ်ငန်း

၂၆။ ငါန်းဇွန်မြို့နယ်၏ စက်မှုလက်မှုလုပ်ငန်း ဆောင်ရွက်နိုင်မှု အခြေအနေမှာ အောက်ပါအတိုင်း ဖြစ်ပါသည် -

(က) စက်မှုဇုန်များ

စဉ်	စက်မှုဇုန် အမည်	စက်ရုံအမည်	ထုတ်လုပ်သည့် ပစ္စည်းများ
၁	မန္တလေး-မြို့သာ စက်မှုဥယျာဉ် မြို့တော်	JAPFA Feed Mill Factory	မွေးမြူရေး အစာစပ်
၂		JAPFA Breeder Farm	ကြက်မွေးမြူရေး
၃		JAPFA Hatchery	ကြက်သားပေါက်
၄		Deheus Feed Mill Factory	မွေးမြူရေး အစာစပ်
၅		Lotus Wood Factory	သစ်ပါးလွှာ စက်ရုံ
၆		Myanmar Ding Wang FoodFactory	ဘီစကစ် စက်ရုံ
၇		Pacific Electric Cement Product Factory	ကွန်ကရစ် ဓါတ်တိုင် စက်ရုံ
၈		Long Years Shoes Factory	ရှူးဖိနပ်စက်ရုံ

စဉ်	စက်မှုဇုန် အမည်	စက်ရုံအမည်	ထုတ်လုပ်သည့် ပစ္စည်းများ
၉		Gold AYA Motor Factory	ကားတပ်ဆင် ခြင်းစက်ရုံ
၁၀		Furui Candly & Gun Factory	ချိုချဉ်နှင့်ပီကေ စက်ရုံ
၁၁		Alda Amazing Factory	စွန့်ပစ်ပစ္စည်း ပြန်လည်ထုတ် လုပ်ခြင်း

(ခ) မြို့နယ်ရှိစက်ရုံများ

စဉ်	မြို့နယ်	စက်ရုံ အမည်	အမျိုး အစား	နိုင်ငံပိုင်	ပုဂ္ဂလိက ပိုင်	လုပ်သား အင်အား
၁	ငါန်းဇွန်	စံပြ	သံရည်ကျို	-	ပုဂ္ဂလိက	၃၅
၂		သိန်းဌေး	သံရည်ကျို	-	ပုဂ္ဂလိက	၂၅
မြို့နယ်ချုပ်		-	-	-	-	၆၀

(ဂ) မြို့နယ်ရှိအလုပ်ရုံများ

စဉ်	မြို့နယ်	အလုပ်ရုံ အမည်	အမျိုး အစား	နိုင်ငံပိုင်	ပုဂ္ဂလိက ပိုင်	လုပ်သား အင်အား
၁	ငါန်းဇွန်	-	-	-	-	-

(ဃ) အိမ်တွင်းစက်မှုလက်မှုလုပ်ငန်းများ

စဉ်	မြို့နယ်	စက်မှုလက်မှုလုပ်ငန်း အမျိုးအစား	အရေအတွက်	လုပ်သား အင်အား
၁	ငါန်းဇွန်	စက်ချုပ်လုပ်ငန်း	၂၅	၅၀
၂	။	ပန်းတိမ်လုပ်ငန်း	၃	၈
၃	။	ပန်းဘဲ	၅	၁၀
၄	။	မုန့်လုပ်ငန်း	၆	၃၀
၅	။	ဂျုံခမောက်လုပ်ငန်း	၆	၃၀
၆	။	နို့ခြောက်လုပ်ငန်း	၃	၁၅
၇	။	ရွှေချည်ထိုးလုပ်ငန်း	၅	၂၅
မြို့နယ်ချုပ်			၅၃	၁၆၈

သစ်တောလုပ်ငန်းဆောင်ရွက်မှုအခြေအနေ

၂၇။ ငါန်းဇွန်မြို့နယ်၏ သစ်တောလုပ်ငန်းနှင့် ပတ်သက်သော အချက်အလက်များမှာ အောက်ပါအတိုင်း ဖြစ်ပါသည် -

(က) သစ်တောများ

စဉ်	အကြောင်းအရာ	ဧရိယာ (ဧက)	ပေါက်သည့်အပင်များ
၁	ကြိုးဝိုင်း	-	-
၂	ကြိုးပြင် (အဆိုပြု ကာကွယ်တော)	၂၂၉၇	ရှား၊ သဘွတ်၊ သန်း၊ ဒဟတ်၊ တမာ၊ ကန္တရူးဆူးဖြူ
မြို့နယ် ချုပ်		၂၂၉၇	

(ခ) စီးပွားဖြစ်သစ်တောစိုက်ခင်း

စဉ်	စိုက်ပျိုးသူ	နိုင်ငံ/ ပုဂ္ဂလိက ပိုင်	စိုက် ဧက	တည်နေရာ	အပင် အမျိုး အစား	အရေ အတွက်
-	-	-	-	-	-	-

(ဂ) သစ်ထုတ်လုပ်မှု

စဉ်	အမျိုးအစား	နိုင်ငံ	ပုဂ္ဂလိကပိုင်	ထုတ်လုပ်မှု(တန်)
၁	ကျွန်း	-	-	-
၂	ပျဉ်းကတိုး	-	-	-
၃	ပိတောက်	-	-	-
၄	ကညင်	-	-	-
၅	အင်/အင်ကြင်း	-	-	-
၆	အခြား	-	-	-
	မြို့နယ်ချုပ်	-	-	-

(ဃ) သစ်တောထွက်ပစ္စည်းများ

စဉ်	အမျိုးအစား	ရေတွက်ပုံ	ထုတ်လုပ်မှု
၁	ထင်း	ကုဗတန်	-
၂	မီးသွေး	ကုဗတန်	-
၃	ဝါး	လုံး(၀၀၀)	၄၀၀၀၀
၄	ကြိမ်	လုံး(၀၀၀)	-
၅	ရှားစေး	ပိဿာ	-
၆	သစ်ခေါက်	ပိဿာ	-
၇	သစ်ခွ	ပိဿာ	-
၈	သနပ်ခါး	ပိဿာ	-
၉	ဖာလာစေ့	ပိဿာ	-
၁၀	ပျားရည်	ပိဿာ	-

စဉ်	အမျိုးအစား	ရေတွက်ပုံ	ထုတ်လုပ်မှု
၁၁	ခနိ	ဗျစ်	-

တွင်းထွက်ပစ္စည်းထုတ်လုပ်မှုလုပ်ငန်း

၂၈။ ငါန်းဇွန်မြို့နယ်၏ တွင်းထွက်ပစ္စည်း ထုတ်လုပ်မှုလုပ်ငန်းနှင့် ပတ်သက်သော အချက်အလက်များမှာ အောက်ပါအတိုင်း ဖြစ်ပါသည်-

(က) ဓါတ်သတ္တုတူးဖော်ထုတ်လုပ်မှု

စဉ်	ဓါတ်သတ္တုအမျိုးအစား	ထွက်ရှိသည့်ဒေသ	ထုတ်လုပ်မှုပမာဏ	ထုတ်လုပ်မှုတန်ဖိုး (ကျပ်သန်းပေါင်း)
၁	မီးခံမြေဆေး	အနောက်တောကျေးရွာအုပ်စု	တန် - ၃၀	၉.၀၀

(ခ) ကျောက်မျက်တူးဖော်ထုတ်လုပ်မှု

စဉ်	လုပ်ငန်းတည်နေရာ	ကျောက်မျက်ရတနာအမျိုးအစား							
		ရွှေ	ငွေ	ကျောက်စိမ်း	နီလာ	စိန်	ပတ္တမြား	ပုလဲ	စသည့်
၁	-	-	-	-	-	-	-	-	-

စွမ်းအင်နှင့်လျှပ်စစ်ကဏ္ဍ

၂၉။ ငါန်းဇွန်မြို့နယ်၏ စွမ်းအင်/လျှပ်စစ်ကဏ္ဍ နှင့် ပတ်သက်သော အချက်အလက်များမှာ အောက်ပါအတိုင်း ဖြစ်ပါသည်-

(က) ဓါတ်ဆီ/ဒီဇယ်အရောင်းဆိုင်များ

စဉ်	မြို့နယ်	ဆိုင်အမည်	နိုင်ငံပိုင်	ပုဂ္ဂလိကပိုင်	တစ်နှစ်ရောင်းချမှုစည်ပေါင်း	
					ဓါတ်ဆီ	ဒီဇယ်
၁	ငါန်းဇွန်	ကောင်းသန့်	-	ပုဂ္ဂလိကပိုင်	၁၂၂၄	၁၀၂၀
၂	။	မိဘအရိပ်	-	ပုဂ္ဂလိကပိုင်	၁၅၀၀	၁၁၄၀

စဉ်	မြို့နယ်	ဆိုင်အမည်	နိုင်ငံပိုင်	ပုဂ္ဂလိကပိုင်	တစ်နှစ်ရောင်းချမှုစည်ပေါင်း	
					ခါတ်ဆီ	ဒီဇယ်
၃	။	အောင်အောင်ဦး	-	ပုဂ္ဂလိကပိုင်	၁၅၆၀	၁၂၀၀
၄	။	ကြယ်စင်သန့်	-	ပုဂ္ဂလိကပိုင်	၁၅၂၄	၁၂၀၀
၅	။	လွန်းပျံ	-	ပုဂ္ဂလိကပိုင်	၁၅၆၀	၁၂၀၀
၆	။	ပြည့်ဖြိုးအောင်	-	ပုဂ္ဂလိကပိုင်	၁၈၂၄	၁၇၈၈
၇	။	ဆုပြည့်	-	ပုဂ္ဂလိကပိုင်	၁၈၁၂	၁၆၈၀
၈	။	အောင်ကောင်းသူနီ	-	ပုဂ္ဂလိကပိုင်	၁၅၀၀	၁၁၄၀
၉	။	ထွန်းထွန်းဇော်	-	ပုဂ္ဂလိကပိုင်	၁၁၆၄	၇၂၀
၁၀	။	ငွေယမင်း	-	ပုဂ္ဂလိကပိုင်	၁၁၆၄	၇၂၀
မြို့နယ်ချုပ်		၁၀ ဆိုင်	-	-	၁၄၈၃၂	၁၁၈၀၈

(ခ) သဘာဝခါတ်ငွေအရောင်းဆိုင်များ

စဉ်	သဘာဝခါတ်ငွေဆိုင်အမည်	နိုင်ငံပိုင်	ပုဂ္ဂလိကပိုင်	တစ်နှစ်ရောင်းရကုဗပေပေါင်း
၁	-	-	-	-
မြို့နယ်ချုပ်		-	-	-

ပို့ဆောင်ရေးနှင့် လမ်းပန်းဆက်သွယ်ရေးလုပ်ငန်း

၃၀။ ငါန်းဇွန်မြို့နယ်၏ ပို့ဆောင်ရေးနှင့် လမ်းပန်း ဆက်သွယ်ရေးလုပ်ငန်းနှင့်ပတ်သက်သောအချက်အလက်များမှာ အောက်ပါ အတိုင်း ဖြစ်ပါသည် -

(က) လေကြောင်းလမ်း

စဉ်	လေဆိပ်/ရဟတ်ယာဉ်ကွင်း အမည်	တည်နေရာ	မှတ်ချက်
၁	-	-	
မြို့နယ်ချုပ်		-	

(ခ) ရေကြောင်းလမ်း

စဉ်	ရေကြောင်းလမ်းအမည်	မြို့နယ်အတွင်း		အရှည် ရေမိုင်	ဆိပ်ကမ်း အရေအတွက်	
		မှ	ထိ		သင်္ဘောဆိပ်	အခြား
၁	ဧရာဝတီမြစ်	ငါန်းမြာ	ကျောက်တလုံး	၂၁	-	-
မြို့နယ်ချုပ်				၂၁	-	-

(ဂ) ရထားလမ်းနှင့် ဘူတာရုံများ

စဉ်	ရထားလမ်း အမည်	မြို့နယ်အတွင်း		အရှည် မိုင်	ဘူတာ အရေအတွက်	
		မှ	ထိ		ကြီး	သေး
၁	ပုဂံ-မန်း	ဂွန်းကန်	အောင်ချမ်းသာ	၁၁/၆	-	၁
မြို့နယ်ချုပ်				-	-	၁

(ဃ) ကားဂိတ်များ

စဉ်	မြို့နယ်	ကားဂိတ် အမည်	ပြေးဆွဲသည့် ခရီးစဉ်	ပြေးဆွဲ သည့်ယာဉ် အမျိုးအစား	ပြေးဆွဲ သည့်ယာဉ် စီးရေ
၁	ငါန်းဇွန်	ငါန်းဇွန်-မန်း	ငါန်းဇွန်-မန္တလေး	လိုက်တရပ်	၇
၂	။	ရွှေစင်္ကြာ	ငါန်းဇွန်-ရန်ကုန်	မှန်လုံ	၃
၃	။	စက်မှုဥယျာဉ်မန်း	မြို့သာ-မန္တလေး	မှန်လုံ	၈
၄	။	ငါန်းမြာ-မန်း	ငါန်းမြာ-မန္တလေး	မှန်လုံ	၂
၅	။	ပြည်သာအောင်	သရက်ချိုပင်-မန္တလေး	မှန်လုံ	၂
၆	။	မြို့တော်	သရက်ချိုပင်-မန္တလေး	မှန်လုံ	၃
၇	။	ပြည့်စုံအောင်	မိုးတောင်-မန္တလေး	မှန်လုံ	၃
မြို့နယ်ချုပ်					၂၈

လမ်းဦးစီးဌာနမှ လုပ်ငန်းများ

၃၁။ လမ်းဦးစီးဌာနလုပ်ငန်းများမှာ အောက်ပါအတိုင်း ဖြစ်ပါသည် -

(က) ကားလမ်းများ

စဉ်	ကားလမ်းအမည်	မြို့နယ်အတွင်း		အရှည် မိုင်
		မှ	ထိ	
၁	မြို့သာ-ငါန်းဇွန်- ကျောက်တလုံး	မြို့သာ	ကျောက်တလုံး	၂၂/၁
၂	မြင်းခြံ-မြို့သာ-တံတားဦး	ဖြူတွင်းကုန်း	ပွန်းကန် (ရွာသစ်)	၁၄/၆
၃	ရွာသစ်-ထနောင်းကိုင်း	ရွာသစ်	သပြေကန်	၁၀/၀၀
မြို့နယ်ချုပ်				၄၆/၇

(ခ) မြို့နယ်ချင်းဆက်လမ်းများ

စဉ်	လမ်းအမည်	အရှည် (မိုင်- ဖာလုံ)	အမျိုးအစား			မှတ် ချက်
			ကတ္တရာ	ကျောက် ချော	အမာခံ လမ်း	
၁	မြို့သာ-ငါန်းဇွန်-ကျောက်တလုံး	၂၂ / ၁	ကတ္တရာ	-	-	
၂	မြင်းခြံ-မြို့သာ-တံတားဦး	၁၄ / ၆	ကတ္တရာ	-	-	
၃	ရွာသစ်-ထနောင်းကိုင်း	၁၀/၀၀	ကတ္တရာ	-	-	
မြို့နယ်ချုပ်		၄၆/၇				

(ဂ) တံတားများ

(၁) ပေ(၁၈၀)အထက်တံတားများ

စဉ်	တံတားအမည်	အရှည် (ပေ)	အမျိုးအစား	တည် ဆောက် သည့်ခုနှစ်	သွားလာ နိုင်သည့်ယာဉ် (ကား/ရထား)
	-	-	-	-	-
မြို့နယ်ချုပ်		-	-	-	-

(၂) ပေ(၁၈၀)အောက်တံတားများ

စဉ်	ပေ(၅၀)မှ (၁၈၀)ရှိ တံတားအမည်	အရှည် (ပေ)	အမျိုးအစား	တည်ဆောက်သည့်ခုနှစ်	သွားလာနိုင်သည့်ယာဉ် (ကား/ရထား)	ပေ(၅၀)အောက်တံတားအရေအတွက်
၁	မီးယုံချောင်းတံတား(၁/၁၈)	၆၆ပေ	သံကူကွန်ကရစ်	၂၀၁၇-၂၀၁၈	ကား	-
၂	မကျီးကုန်းတံတား(၁/၉)	၆၆ပေ	သံကူကွန်ကရစ်	၂၀၁၈ - ၂၀၁၉	ကား	-
	မြို့နယ်ချုပ်		-	-	-	၄၃ စင်း

မှတ်ချက်။ ၅ပေတံတား(Box Culvert)များပါထည့်သွင်း ထားပါသည်။

(ဃ) လမ်းတံတားသုံးစက်ကိရိယာများ

စဉ်	မြို့နယ်	လမ်းတံတားသုံးစက်ကိရိယာများ				လုပ်သားဦးရေ
		မြေထိုးစက်	မြေကော်စက်	မြေကြိတ်စက်	မြေသယ်ယာဉ်	
၁	ငါန်းဇွန်	-	-	၁	-	၁၅၀
	မြို့နယ်ချုပ်	-	-	၁	-	၁၅၀

(င) လမ်း/ တံတားအသုံးပြုခကောက်ခံသည့်လုပ်ငန်း

စဉ်	တိုးဂိတ်အမည်	တည်နေရာ	လမ်း/တံတားအရှည်		ကုမ္ပဏီ/အဖွဲ့အစည်း/လူပုဂ္ဂိုလ်
			မှ	ထိ	
	-	-	-	-	-
	မြို့နယ်ချုပ်	-	-	-	-

ဟိုတယ်နှင့် ခရီးသွားလုပ်ငန်း

၃၂။ ငါန်းဇွန်မြို့နယ်ရှိ ဟိုတယ်နှင့် ခရီးသွားလုပ်ငန်းနှင့် ပတ်သက်သောအချက်အလက်များမှာ အောက်ပါအတိုင်း ဖြစ်ပါ သည်-

(က) ဟိုတယ်၊ မိုတယ်၊ အင်း၊ တည်းခိုခန်း
(၁) ဟိုတယ်

စဉ်	ဟိုတယ်အမည်	ဟိုတယ်		အဆင့်	အခန်းပေါင်း
		နိုင်ငံပိုင်	ပုဂ္ဂလိကပိုင်		
	-	-	-	-	-
	မြို့နယ်ချုပ်	-	-	-	-

(၂) မိုတယ်၊ အင်း၊ တည်းခိုခန်း

စဉ်	မိုတယ်အရေ အတွက်	အင်းအရေ အတွက်	တည်းခိုခန်း အရေအတွက်
၁	-	-	၁

(ခ) ကမ်းခြေနှင့် အပန်းဖြေနေရာများ

စဉ်	ကမ်းခြေ/အပန်းဖြေ နေရာအမည်	တည်နေရာ
	-	-

သမဝါယမအသင်းများ

၃၃။ ငါန်းဇွန်မြို့နယ်တွင်ရှိသောသမဝါယမအသင်းများမှာအောက်ပါ အတိုင်း ဖြစ်ပါသည်-

စဉ်	မြို့နယ်	သမဝါယမ အသင်းပေါင်း	သမဝါယမ အသင်းစုပေါင်း	မှတ်ချက်
၁	ငါန်းဇွန်	၁၇၀	၁	
	မြို့နယ်ချုပ်	၁၇၀	၁	

စီးပွားရေးဆိုင်ရာ အခြေခံအဆောက်အအုံများ

၃၄။ ငါန်းဇွန်မြို့နယ်တွင်ရှိသောစီးပွားရေးဆိုင်ရာအခြေခံအဆောက်အအုံများမှာ အောက်ပါအတိုင်း ဖြစ်ပါသည်-

(က) ကုမ္ပဏီ၊ ကုန်စည်ခိုင်၊ ပွဲရုံများ၊ ဈေးနှင့် ကုန်တိုက်များ

(၁) ကုမ္ပဏီများ

စဉ်	ကုမ္ပဏီအမည်	ဆောင်ရွက်သည့်လုပ်ငန်း	တည်နေရာ
	-	-	-

(၂) ကုန်စည်ခိုင်များ

စဉ်	မြို့နယ်	ကုန်စည်ခိုင်အမည်	ရောင်းဝယ်သည့်ပစ္စည်းများ	တည်နေရာ
၁	ငါန်းဇွန်	-	-	-

(၃) ပွဲရုံများ

စဉ်	မြို့နယ်	ပွဲရုံအမည်	ရောင်းဝယ်သည့်ပစ္စည်းများ	တည်နေရာ
၁	ငါန်းဇွန်	-	-	-

(၄) ဈေးများ

စဉ်	မြို့နယ်	ဈေးအမည်	တည်နေရာ	မှတ်ချက်
၁	ငါန်းဇွန်	ငါန်းဇွန်မြို့မဈေး	အမှတ်(၁)	
၂	။	မြို့သာဈေး	မြို့သာ	
၃	။	ငါန်းမြာဈေး	ငါန်းမြာ	
မြို့နယ်ချုပ်		၃		

(၅) ကုန်တိုက်များ

စဉ်	မြို့နယ်	ကုန်တိုက်အမည်	တည်နေရာ	မှတ်ချက်
၁	ငါန်းဇွန်	-	-	-

(ခ) ဘဏ်များ

စဉ်	မြို့နယ်	ဘဏ်အမည်	အစိုးရ ပိုင်	ပုဂ္ဂလိကပိုင်	စုစုပေါင်း
၁	ငါန်းဇွန်	စီးပွားဘဏ်	၁	-	၁
မြို့နယ်ချုပ်			၁	-	၁

(ဂ) စတိုးဆိုင်နှင့်အရောင်းဆိုင်များ

စဉ်	ဆိုင်အမျိုးအစား	အရေအတွက်
၁	စတိုးဆိုင်	၉၅
၂	ရွှေဆိုင်	၄
၃	လျှပ်စစ်ပစ္စည်းဆိုင်	၂
၄	ဖုန်း/ဖုန်းပစ္စည်းအရောင်းဆိုင်	၂
၅	စာအုပ်ဆိုင်	၁
၆	ဆေးဆိုင်	၂
၇	စားသောက်ဆိုင်	၃၈
၈	လက်ဖက်ရည်ဆိုင်	၁၂
၉	ကုန်မာဆိုင်	၂

စဉ်	ဆိုင်အမျိုးအစား	အရေအတွက်
၁၀	စိုက်ပျိုးရေးပစ္စည်းဆိုင်	၁
၁၁	ဆောက်လုပ်ရေးပစ္စည်းဆိုင်	၂
၁၂	ဝန်ဆောင်မှုလုပ်ငန်းဆိုင်	-
၁၃	ဆန်ဆိုင်	-
၁၄	အဝတ်အထည်ဆိုင်	၅
၁၅	နိဗ္ဗာန်ကုန်ဆိုင်	-
	မြို့နယ်ချုပ်	၁၆၆

စည်ပင်သာယာရေးလုပ်ငန်းများ

၃၅။ ငါန်းဇွန်မြို့နယ်၏စည်ပင်သာယာရေးလုပ်ငန်းများမှာအောက်ပါအတိုင်း ဖြစ်ပါသည်-

(က) ဈေးလုပ်ငန်း

စဉ်	မြို့နယ်	ဈေးအမည်	ဆိုင်ခန်းအရေအတွက်	နိုင်ငံပိုင်	ပုဂ္ဂလိကပိုင်	တည်နေရာ
၁	ငါန်းဇွန်	ငါန်းဇွန်	၃၂၀	-	-	အမှတ်(၁)
၂	။	ငါန်းမြာ	၁၀၄	-	-	ငါန်းမြာ
၃	။	မြို့သာ	၄၂၄	-	-	မြို့သာ
	မြို့နယ်ချုပ်	-	၈၄၈	-	-	-

(ခ) သောက်သုံးရေရရှိရေးလုပ်ငန်း

စဉ်	မြို့နယ်	စက်ရုံအမည်	တည်နေရာ	အမျိုးအစား	တစ်ရက်ထုတ်လုပ်မှု (ဂါလံ)	ဖြန့်ဖြူးနိုင်မှု (အိမ်ခြေ)
၁	ငါန်းဇွန်	-	-	-	-	-

(ဂ) သန့်ရှင်းရေးလုပ်ငန်း

စဉ်	မြို့နယ်/မြို့	သန့်ရှင်းရေးသုံးစက်ကိရိယာများ(စီး)				လုပ်သားဦးရေ
		သန့်ရှင်းရေးယာဉ်	မိလ္လာယာဉ်	ဖုံစုပ်စက်	ရေစုပ်စက်	
၁	ငါန်းဇွန်	၃	၁	-	၂	၆
	မြို့နယ်ချုပ်	၃	၁	-	၂	၆

(ဃ) လမ်း/တံတားလုပ်ငန်း

(၁) လမ်းလုပ်ငန်း

စဉ်	မြို့နယ်	လမ်းပေါင်း (လမ်း)	စုစုပေါင်းလမ်းအရှည် (မိုင်)	ကတ္တရာလမ်းပေါင်း		ကျောက်ခင်းလမ်းပေါင်း		မြေသားလမ်းပေါင်း	
				လမ်း	မိုင်	လမ်း	မိုင်	လမ်း	မိုင်
၁	ငါန်းဇွန်	၁၆	၁/၄.၉၄	၄	၀/၂.၅၉	၈	၀/၇.၀၆	၁	၀/၁.၁၄
	မြို့နယ်ချုပ်	၁၆	၁/၄.၉၄	၄	၀/၂.၅၉	၈	၀/၇.၀၆	၁	၀/၁.၁၄

(၂) တံတားလုပ်ငန်း

စဉ်	မြို့နယ်	တံတားပေါင်း(စင်း)				
		သံ	ကွန်ကရစ်	အုတ်	သစ်သား	ပေါင်း
၁	ငါန်းဇွန်	-	၆	-	-	၆
မြို့နယ်ချုပ်		-	၆	-	-	၆

(၃) လမ်းတံတားသုံးစက်ကိရိယာများ

စဉ်	မြို့နယ်	လမ်းတံတားသုံးစက်ကိရိယာများ				လုပ်သား ဦးရေ
		မြေထိုးစက်	မြေကော်စက်	မြေကြိတ်စက်	မြေသယ်ယာဉ်	
၁	ငါန်းဇွန်	၁	-	၂	-	-
မြို့နယ်ချုပ်		၁	-	၂	-	-

ပုံနှိပ်လုပ်ငန်းနှင့် မီဒီယာလုပ်ငန်းများ

၃၆။ ငါန်းဇွန်မြို့နယ်တွင်ရှိသော ပုံနှိပ်တိုက်နှင့် မီဒီယာလုပ်ငန်းများမှာ အောက်ပါအတိုင်း ဖြစ်ပါသည်-

(က) ပုံနှိပ်လုပ်ငန်းနှင့် တေးသံသွင်း၊ ဗီဒီယို

စဉ်	မြို့နယ်	ပုံနှိပ်စက်		အီလက်ထရောနစ်	အိတ်	တေးသံသွင်း	ဗီဒီယို
		လက်နှိပ်	စက်နှိပ်				
၁	ငါန်းဇွန်	-	၄	၁၂	၁၂	-	၅
မြို့နယ်ချုပ်		-	၄	၁၂	၁၂	-	၅

(ခ) မီဒီယာလုပ်ငန်းများ

စဉ်	မြို့နယ်	သတင်းစာ အမည်	တစ်လဖြန့်စောင်ရေ	ဂျာနယ် အမည်	တစ်လဖြန့်စောင်ရေ
၁	ငါန်းဇွန်	မြန်မာ့အလင်း	၈၇	ဒို့ကျေးရွာဂျာနယ်	၃၄၀
၂	။	ရတနာပုံ	၅၅	၇ Day	၂၄၀
၃	။	ပြည်ထောင်စုနေ့စဉ်	၃၀	သူရိရနေဝင်းဂျာနယ်	၁၀၀
၄	။	ကြေးမုံ	၂၁	သံတော်ဆင့်ဂျာနယ်	၆၀
၅	။	အင်္ဂလိပ်သတင်းစာ	၇		
	စုစုပေါင်း		၂၀၀		၇၄၀

ပြည်တွင်းအသားတင်ထုတ်လုပ်မှုနှင့်ဝန်ဆောင်မှုတန်ဖိုး

၃၇။ ငါန်းဇွန်မြို့နယ်၏ ပြည်တွင်းအသားတင် ထုတ်လုပ်မှုနှင့် ဝန်ဆောင်မှုတန်ဖိုးကို အောက်ပါအတိုင်း ဖော်ပြအပ်ပါသည်-

ကျပ်သန်းပေါင်း

စဉ်	အကြောင်းအရာ	၂၀၁၇-၂၀၁၈ အသားတင် ထုတ်လုပ်မှု တန်ဖိုး	၂၀၁၈-၂၀၁၉ ရည်မှန်းချက် တန်ဖိုး	၂၀၁၈ - ၂၀၁၉ ခုနှစ် ဆောင်ရွက်နိုင်မှု		
				တန်ဖိုး	အကောင်အထည် ဖော်နိုင်မှု	တိုးတက်မှု %
၁	ထုတ်လုပ်မှုတန်ဖိုး	၈၈၄၂၂.၂	၈၁၄၈၄.၄	၈၉၄၀၈.၅	၁၀၉.၇	၁.၁
၂	ဝန်ဆောင်မှု	၁၄၀၁.၇	၁၃၅၀၄.၀	၁၀၁၂၈.၅	၇၅.၀	၂၀.၆
၃	ကုန်သွယ်မှုတန်ဖိုး	၁၃၀၈၆.၈	၁၉၃၆၆.၁	၁၃၉၃၆.၁	၇၂.၀	၆.၅
၄	အသားတင်ထုတ်လုပ်မှုနှင့်ဝန်ဆောင်မှုတန်ဖိုး	၁၀၉၉၁၀.၇	၁၁၄၃၅၄.၅	၁၁၄၃၇၃.၁	၉၉.၂	၃.၂

လူတစ်ဦးချင်းဝင်ငွေ

၃၈။ ငါန်းဇွန်မြို့နယ်၏ တစ်ဦးချင်း ဝင်ငွေကို အောက်ပါအတိုင်း ဖော်ပြ အပ်ပါသည်-

စဉ်	၂၀၁၆-၁၇	၂၀၁၇-၁၈	၂၀၁၈-၁၉
၁	၈၆၉၉၄၅	၁၀၁၈၇၅၉	၁၀၂၉၄၈၂

အသက်မွေးဝမ်းကျောင်းလုပ်ငန်းအလိုက် အလုပ်လုပ်သူဦးရေ

၃၉။ ငါန်းဇွန်မြို့နယ်၏ အသက်မွေး ဝမ်းကျောင်းလုပ်ငန်း အလိုက် အလုပ် လုပ်ကိုင်သူဦးရေမှာအောက်ပါအတိုင်းဖြစ်ပါ သည်-

စဉ်	မြို့နယ်	အစိုးရဝန် ထမ်း	ဝန်ဆောင်မှု	စိုက်ပျိုးရေး	မွေးမြူရေး	အရောင်း အဝယ်	စက်မှုလက်မှု	ရေလုပ်ငန်း	ကျပ်နီး	အခြား	စုစုပေါင်း
၁	ငါန်းဇွန်	၁၈၉၅	-	၅၁၈၁၅	၁၄၂၅၀	၁၀၂၀၀	၁၂၅၀	၁၄၅	၁၅၈၀၅	၂၁၂၇	၉၇၄၈၇
	မြို့နယ်ချုပ်	၁၈၉၅	-	၅၁၈၁၅	၁၄၂၅၀	၁၀၂၀၀	၁၂၅၀	၁၄၅	၁၅၈၀၅	၂၁၂၇	၉၇၄၈၇

အလုပ်လုပ်နိုင်သူဦးရေနှင့် အလုပ်လက်မဲ့ဦးရေ

၄၀။ ငါန်းဇွန်မြို့နယ်တွင်ရှိသော အလုပ်လုပ်နိုင်သူဦးရေနှင့် အလုပ် လက်မဲ့ နှုန်းကို အောက်ပါအတိုင်း ဖော်ပြအပ်ပါသည်-

စဉ်	မြို့နယ်/ မြို့	အလုပ် လုပ်နိုင် သူဦးရေ	လုပ်ငန်းခွင်ရှိ လုပ်သား ဦးရေ	အလုပ် လက်မဲ့ ဦးရေ	အလုပ်လက်မဲ့ ရာခိုင်နှုန်း
၁	ငါန်းဇွန်	၉၉၆၃၇	၉၇၄၈၇	၂၁၅၀	၂.၁၅
	မြို့နယ်ချုပ်	၉၉၆၃၇	၉၇၄၈၇	၂၁၅၀	၂.၁၅

အခန်း(၇)

လူမှုရေးဆိုင်ရာအချက်အလက်များ

ပညာရေးကဏ္ဍ

၄၁။ ငါန်းဇွန်မြို့နယ်တွင်ရှိသော ပညာရေးဆိုင်ရာအချက်အလက်များ မှာ အောက်ပါအတိုင်းဖော်ပြအပ်ပါသည်-

(က) အဆင့်မြင့်ပညာ

စဉ်	တက္ကသိုလ်/ ကောလိပ်/ သိပ္ပံကျောင်း အမည်	တည် နေရာ	အကျယ် အဝန်း (ဧက)	ဆရာ/ ဆရာမ ဦးရေ	ကျောင်း သား/သူ ဦးရေ	ဆရာနှင့် ကျောင်းသား အချိုး
၁	-	-	-	-	-	-
မြို့နယ် ချုပ်		-	-	-	-	-

(ခ) အခြေခံပညာ

(၁) အထကကျောင်းများ

စဉ်	ကျောင်း အမည်	တည်နေရာ	အကျယ် အဝန်း (ဧက)	ဆရာ/ ဆရာမ ဦးရေ	ကျောင်း သား/ သူဦးရေ	ဆရာနှင့် ကျောင်း သားအချိုး
၁	ငါန်းဇွန်	အမှတ်(၁)	၅.၈၂	၄၆	၁၈၆၃	၁:၄၁
၂	ငါန်းမြာ	ငါန်းမြာ	၆.၁၂	၃၀	၉၁၂	၁:၃၀
၃	မြို့သာ	မြို့သာ	၁၁.၅၁	၄၈	၁၇၅၂	၁:၃၇
၄	သားကျင်	သားကျင်	၁၁.၄၈	၂၆	၇၅၂	၁:၂၉
၅	ခြင်္သေ့လက်	ခြင်္သေ့လက်	၂.၅၁	၂၅	၇၁၇	၁:၂၉
၆	ဂျို	ဂျို	၅.၀၀	၃၂	၉၃၉	၁:၂၉
မြို့နယ်ချုပ်			၄၂.၄၄	၂၀၇	၆၉၃၅	၁:၃၄

(၂) အထကကျောင်းခွဲများ

စဉ်	ကျောင်း အမည်	တည်နေရာ	အကျယ် အဝန်း (ဧက)	ဆရာ/ ဆရာမ ဦးရေ	ကျောင်း သား/ သူဦးရေ	ဆရာနှင့် ကျောင်း သားအချိုး
၁	ကျောက်တလုံး	ကျောက်တလုံး	၄.၅	၂၂	၄၁၆	၁:၁၉
၂	နတ်ကြီး	နတ်ကြီး	၅.၈၃	၂၄	၇၆၅	၁:၃၂
၃	ကံလှ	ကံလှ	၆.၅၉	၁၃	၂၃၈	၁:၁၈
၄	မင်းနေကုန်း	မင်းနေကုန်း	၂.၅၀	၂၀	၃၄၂	၁:၁၇
၅	လက်ပံကျင်း(တ)	လက်ပံကျင်း(တ)	၄.၀၀	၂၂	၅၇၃	၁:၂၆
၆	သူနတ်စစ်	သူနတ်စစ်	၄.၂၆	၁၇	၃၁၆	၁:၁၉
၇	ကုလားရွာ	ကုလားရွာ	၁.၄၅	၁၉	၆၂၅	၁:၃၃
၈	မဂျီ	ကမ္မ	၅.၀၀	၁၂	၁၉၄	၁:၁၆
၉	ရေလည်သောင်	ရေလည်သောင်	၃.၂၅	၁၁	၃၁၇	၁:၂၉
မြို့နယ်ချုပ်			၃၇.၃၈	၁၆၀	၃၇၈၆	၁:၂၄

(၃) အလကကျောင်းများ

စဉ်	ကျောင်း အမည်	တည်နေရာ	အကျယ် အဝန်း (ဧက)	ဆရာ/ ဆရာမ ဦးရေ	ကျောင်း သား/ သူဦးရေ	ဆရာနှင့် ကျောင်းသား အချိုး
၁	မိုးတောင်	မိုးတောင်	၃.၃၆	၁၂	၃၃၄	၁:၂၈
၂	ရွှေတွင်းကုန်း	ရွှေတွင်းကုန်း	၁.၄၉	၉	၂၂၁	၁:၂၅
၃	ကံသာ	ကံသာ	၄.၄၁	၉	၁၅၄	၁:၁၇

စဉ်	ကျောင်း အမည်	တည်နေရာ	အကျယ် အဝန်း (ဧက)	ဆရာ/ ဆရာမ ဦးရေ	ကျောင်း သား/ သူဦးရေ	ဆရာနှင့် ကျောင်းသား အချိုး
၄	ပန်တော်ကျင်း	ပန်တော်ကျင်း	၁.၂၆	၁၁	၂၈၈	၁:၂၆
၅	ပျဉ်းလှတော	ပျဉ်းလှတော	၃.၀၀	၉	၂၆၁	၁:၂၉
၆	ပေါက်စိမ်း	ပေါက်စိမ်း	၁.၆၄	၇	၁၇၀	၁:၂၄
၇	ပန်းရွာ	ပန်းရွာ	၂.၈၀	၆	၂၂၂	၁:၃၇
၈	ရေဇင်း	ရေဇင်း	၁.၄၉	၉	၁၅၈	၁:၁၈
၉	သားကျင်	ညောင်ပင်ရိုး	၁.၅၅	၈	၂၀၃	၁:၂၅
မြို့နယ်ချုပ်			၂၁.၀၀	၈၀	၂၀၁၁	၁:၂၅

(၄) အလကကျောင်းခွဲများ

စဉ်	ကျောင်း အမည်	တည်နေရာ	အကျယ် အဝန်း (ဧက)	ဆရာ/ ဆရာမ ဦးရေ	ကျောင်း သား/ သူဦးရေ	ဆရာနှင့် ကျောင်းသား အချိုး
၁	အလက(ခွဲ)	ရွာတန်းရှည်	၂.၈၈	၈	၈၄	၁:၁၁
၂	အလက(ခွဲ)	ကုန်းလည်	၂.၆၄	၁၂	၃၅၇	၁:၃၀
၃	အလက(ခွဲ)	မြို့သာ (န)	၃.၆၀	၉	၃၂၇	၁:၃၆
၄	အလက(ခွဲ)	ဆင်တပ်	၀.၆၉	၁၀	၁၈၇	၁:၁၉
၅	အလက(ခွဲ)	ရွာသစ်(ရွှန်း)	၁.၅၆	၈	၁၅၄	၁:၁၉
၆	အလက(ခွဲ)	သာပေါင်း	၂.၀၀	၆	၂၀၉	၁:၃၅
၇	အလက(ခွဲ)	သံဘို	၁.၉၈	၆	၁၇၇	၁:၃၀
၈	အလက(ခွဲ)	လက်ပံသာ	၀.၈၉	၈	၁၂၀	၁:၁၅
၉	အလက(ခွဲ)	ရွာဘို (တ)	၁.၆၇	၉	၁၁၆	၁:၁၃

စဉ်	ကျောင်းအမည်	တည်နေရာ	အကျယ်အဝန်း (ဧက)	ဆရာ/ဆရာမ ဦးရေ	ကျောင်းသား/သူ ဦးရေ	ဆရာနှင့် ကျောင်းသား အချိုး
၁၀	အလက(ခွဲ)	ကောင်းဇင်	၂.၀၀	၁၀	၁၁၆	၁:၁၂
၁၁	အလက(ခွဲ)	မဂျီ	၁.၇၅	၇	၂၂၆	၁:၃၂
၁၂	အလက(ခွဲ)	သံကုန်း	၁.၃၂	၁၃	၄၀၂	၁:၃၁
မြို့နယ်ချုပ်			၂၂.၉၈	၁၀၆	၂၄၇၅	၁:၂၃

(၅) မူလတန်းလွန်ကျောင်းများ

စဉ်	မြို့နယ်	ကျောင်းအရေအတွက်	ဆရာ/ဆရာမ ဦးရေ	ကျောင်းသား / သူ ဦးရေ	ဆရာနှင့် ကျောင်းသား အချိုး
၁	ငါန်းဇွန်	၁၆	၁၂၁	၂၁၈၇	၁:၁၈
မြို့နယ်ချုပ်		၁၆	၁၂၁	၂၁၈၇	၁:၁၈

(၆) အမကကျောင်းများ

စဉ်	ကျောင်းအရေအတွက်	ဆရာ/ဆရာမ ဦးရေ	ကျောင်းသား/သူ ဦးရေ	ဆရာနှင့် ကျောင်းသား အချိုး
၁	၇၅	၃၈၂	၄၉၃၀	၁:၁၃

(ဂ) မူလတန်းကြိုကျောင်း

စဉ်	ကျောင်းအမည်	တည်နေရာ	ဆရာ/ဆရာမ ဦးရေ	ကျောင်းသား/သူ ဦးရေ	အချိုး
၁	အမက	ကံရွာ	၁	၁၀	၁ : ၁၀
၂	အမက	ကျီးမင်းနား	၂	၁၅	၁ : ၈

စဉ်	ကျောင်းအမည်	တည်နေရာ	ဆရာ/ဆရာမဦးရေ	ကျောင်းသား/သူဦးရေ	အချိုး
၃	အမက	ဝေပုလ္လ	၁	၂၅	၁ : ၂၅
၄	အမက	ဘုရားထူး	၁	၂၀	၁ : ၂၀
၅	အမက	ထန်းဇင်လှ	၁	၉	၁ : ၉
မြို့နယ်ချုပ်			၆	၇၉	၁ : ၁၃

(ဃ) ဘုန်းတော်ကြီးသင် ပညာရေးကျောင်း

စဉ်	ကျောင်းအမည်	တည်နေရာ	ဆရာ/ဆရာမဦးရေ	ကျောင်းသား/သူဦးရေ	အချိုး
၁	မူလွန်-အုဋ်ကျောင်း	မြို့သာ	၁၁	၂၃၁	၁:၂၁
၂	မူလွန်-ဆင်မင်း	ဆင်တပ်	၆	၆၁	၁:၁၀
၃	မူလွန်-မောရမြိုင်	သူနတ်စစ်	၆	၄၂	၁:၇
၄	မူလွန်-နန္ဒီဝံ	လက်ပံသာ	၉	၁၀၃	၁:၁၁
၅	မူလွန်-သုခါရာမ	ကောင်းဇင်	၈	၈၅	၁:၁၁
၆	မူလွန်-ခမ္မာရုံ	ဖြူတွင်းကုန်း	၁၃	၁၁၇	၁:၉
၇	အမက-ရွှေမုဋ္ဌော	လက်ပံကျင်း	၆	၄၄	၁:၇
၈	အမက-မှန်ကျောင်း	သားကျင်	၈	၁၀၆	၁:၁၃
၉	အမက-ရေလည်	တောင်လယ်တော	၆	၆၀	၁:၁၀
၁၀	အမက-သိမ်တော်	အမှတ်(၁)	၄	၃၂	၁:၈
မြို့နယ်ချုပ်			၇၇	၈၈၁	၁:၁၁

(င) ကျောင်းနေအရွယ်ကလေးများ ကျောင်းအပ်နှံမှု

စဉ်	မြို့နယ်	(၅)နှစ်ပြည့်ကလေး			ကျောင်းအပ်နှံမှု			ကျောင်းအပ်နှံမှု%
		ကျား	မ	ပေါင်း	ကျား	မ	ပေါင်း	
၁	ငါန်းဇွန်	၁၀၀၅	၁၀၀၉	၂၀၁၄	၁၀၀၅	၁၀၀၉	၂၀၁၄	၁၀၀%
မြို့နယ်ချုပ်		၁၀၀၅	၁၀၀၉	၂၀၁၄	၁၀၀၅	၁၀၀၉	၂၀၁၄	၁၀၀%

(စ) တက္ကသိုလ်ဝင်တန်း အောင်မြင်မှု

စဉ်	မြို့နယ်	၂၀၁၇-၂၀၁၈ ခုနှစ်				၂၀၁၈-၂၀၁၉ ခုနှစ်			
		စာရင်းရှိ	ဖြေဆို	အောင်မြင်	%	စာရင်းရှိ	ဖြေဆို	အောင်မြင်	%
၁	ငါန်းဇွန်	၂၀၇၃	၁၉၉၂	၆၉၉	၃၅.၀၉	၂၄၁၉	၂၃၃၆	၇၄၆	၃၁.၉၃
မြို့နယ်ချုပ်		၂၀၇၃	၁၉၉၂	၆၉၉	၃၅.၀၉	၂၄၁၉	၂၃၃၆	၇၄၆	၃၁.၉၃

(ဆ) စာတတ်မြောက်မှုရာနှုန်း

စဉ်	မြို့နယ်	မြို့နယ်လူဦးရေ	(၁၅)နှစ်အထက်လူဦးရေ	စာတတ်မြောက် ဦးရေ	စာတတ်မြောက်မှုနှုန်း
၁	ငါန်းဇွန်	၁၄၁၄၄၆	၁၀၇၃၅၄	၁၀၆၉၃၁	၉၉.၆%
မြို့နယ်ချုပ်		၁၄၁၄၄၆	၁၀၇၃၅၄	၁၀၆၉၃၁	၉၉.၆%

(ဇ) သင်ကြားမှု၊ သင်ယူမှု၊ အထောက်အကူပြု စာသင်ခန်းများဖွင့်လှစ်နိုင်မှု

(၁) အထက ကျောင်းများ

စဉ်	မြို့နယ်	အထက်တန်းကျောင်း					
		စာရင်းရှိ	Media တပ်ပြီး	၃PLT တပ်ပြီး	၂PLT တပ်ပြီး	၁PLT တပ်ပြီး	ပေါင်း
၁	ငါန်းဇွန်	၁၅	၁	၅	-	-	၆
မြို့နယ်ချုပ်		၁၅	၁	၅	-	-	၆

(၂) အလက ကျောင်းများ

စဉ်	မြို့နယ်	အလယ်တန်းကျောင်း					
		စာရင်းရှိ	Media တပ်ပြီး	၃PLT တပ်ပြီး	၂PLT တပ်ပြီး	၁PLT တပ်ပြီး	ပေါင်း
၁	ငါန်းဇွန်	၂၁	-	၁	၆	၁၁	၁၈
မြို့နယ်ချုပ်		၂၁	-	၁	၆	၁၁	၁၈

(၃) အမက ကျောင်းများ

စဉ်	မြို့နယ်	မူလတန်းကျောင်း					
		စာရင်းရှိ	Media တပ်ပြီး	၃PLT တပ်ပြီး	၂PLT တပ်ပြီး	၁PLT တပ်ပြီး	ပေါင်း
၁	ငါန်းဇွန်	၁၀၁	-	-	-	-	၁၀၁
မြို့နယ်ချုပ်		၁၀၁	-	-	-	-	၁၀၁

(ဈ) စာကြည့်တိုက်များ ဖွင့်လှစ်နိုင်မှု

စဉ်	မြို့နယ်	အုပ်ချုပ်ရေး	ပညာရေး	ပြန်ဆက်	ဘုန်းကြီးကျောင်း	အခြား	ပေါင်း
၁	ငါန်းဇွန်	၁၀၀	၁၁၁	၃	-	၅	၂၁၉
	မြို့နယ်ချုပ်	၁၀၀	၁၁၁	၃	-	၅	၂၁၉

ကျန်းမာရေးကဏ္ဍ

၄၂။ ငါန်းဇွန်မြို့နယ်၏ ကျန်းမာရေး ကဏ္ဍဆိုင်ရာ အချက်အလက်များမှာ အောက်ပါအတိုင်းဖြစ်ပါသည်-

(က) ဆေးရုံများ

စဉ်	ဆေးရုံအမည်	တည်နေရာ	အစိုးရ/ပုဂ္ဂလိက	ကုတင်အရေအတွက်
၁	ငါန်းဇွန်ဆေးရုံ	ငါန်းဇွန်	အစိုးရ	၅၀ ကုတင်
၂	မြို့သာတိုက်နယ်	မြို့သာ	အစိုးရ	၁၆ ကုတင်
၃	ငါန်းမြာတိုက်နယ်	ငါန်းမြာ	အစိုးရ	၁၆ ကုတင်
	မြို့နယ်ချုပ်	(၃) ရုံ		၈၂ ကုတင်

(ခ) ဆေးပေးခန်းများ

စဉ်	ဆေးပေးခန်းအမည်	တည်နေရာ	အစိုးရ/ပုဂ္ဂလိက	ကုသသည့်ရောဂါအမျိုးအစား
	-	-	-	-

(ဂ) ကျေးလက်ကျန်းမာရေးဌာန/ဌာနခွဲ

စဉ်	ကျေးလက်ကျန်းမာရေး ဌာနအမည်	တည်နေရာ	မှတ် ချက်
၁	မြို့သာ	မြို့သာ	
၂	ငါန်းမြာ	ငါန်းမြာ	
၃	ဂျို	ဂျို	
၄	ခြင်္သေ့လက်	ခြင်္သေ့လက်	
၅	သံဘို	သံဘို	
၆	ကုလားရွာ	ကုလားရွာ	
၇	သားကျင်	သားကျင်	
၈	မိခင်နှင့်ကလေး	မိခင်နှင့်ကလေး	
၉	ရေလည်သောင်	ရေလည်သောင်	
မြို့နယ်ချုပ်		၉ ခု	

စဉ်	ကျေးလက်ကျန်းမာရေး ဌာနခွဲအမည်	တည်နေရာ	မှတ် ချက်
၁	ပန်းရွာ	ပန်းရွာ	
၂	ပေတော	ပေတော	
၃	တောင်လယ်တော	တောင်လယ်တော	
၄	မဂျီ	မဂျီ	
၅	ကမ္ဘ	ကမ္ဘ	
၆	သူနတ်စစ်	သူနတ်စစ်	
၇	ဘုရားထူး	ဘုရားထူး	

စဉ်	ကျေးလက်ကျန်းမာရေး ဌာနခွဲအမည်	တည်နေရာ	မှတ် ချက်
၈	တမာပင်	တမာပင်	
၉	ကျောက်တလုံး	ကျောက်တလုံး	
၁၀	ရေဇင်း	ရေဇင်း	
၁၁	ဆင်ဖြူကုန်း(မြေတိုင်း)	ဆင်ဖြူကုန်း(မြေတိုင်း)	
၁၂	ညောင်ပင်ရိုး	ညောင်ပင်ရိုး	
၁၃	လက်ပံကျင်း	လက်ပံကျင်း	
၁၄	မင်းနေကုန်း	မင်းနေကုန်း	
၁၅	ကောင်းဇင်	ကောင်းဇင်	
၁၆	ပေါက်စိမ်း	ပေါက်စိမ်း	
၁၇	ကျွဲဇိမ်	ကျွဲဇိမ်	
၁၈	ရွာဘို(တောင်)	ရွာဘို(တောင်)	
၁၉	ဆင်တပ်	ဆင်တပ်	
၂၀	သံကုန်း	သံကုန်း	
၂၁	ငါန်းလွန်	ငါန်းလွန်	
၂၂	ရွှေတောင်	ရွှေတောင်	
၂၃	သောင်ပြင်	သောင်ပြင်	အသစ်
၂၄	လက်ပံကားလျား	လက်ပံကားလျား	
၂၅	သရက်ချိုပင်	သရက်ချိုပင်	
၂၆	နတ်ကြီး	နတ်ကြီး	
၂၇	ကုန်းလည်	ကုန်းလည်	
၂၈	မိုးတောင်	မိုးတောင်	
၂၉	ပွန်းကန်	ပွန်းကန်	
၃၀	ကုန်းသာ	ကုန်းသာ	
၃၁	စီကောင်း	စီကောင်း	

စဉ်	ကျေးလက်ကျန်းမာရေး ဌာနခွဲအမည်	တည်နေရာ	မှတ် ချက်
၃၂	ဘေးသောင်	ဘေးသောင်	
၃၃	ညောင်လေးပင်	ညောင်လေးပင်	
၃၄	လင်္ကာဒီပ	လင်္ကာဒီပ	
၃၅	ရက္ခဒီပ	ရက္ခဒီပ	
၃၆	ကံသာ	ကံသာ	
မြို့နယ်ချုပ်		၃၆ ခု	

(ဃ) ကျန်းမာရေးစောင့်ရှောက်မှု

စဉ်	မြို့နယ်/ မြို့	လူဦးရေ	ဆရာဝန်မှ ကျန်းမာရေး စောင့်ရှောက်မှုနှုန်း		သူနာပြုမှ ကျန်းမာရေး စောင့်ရှောက်မှုနှုန်း		လက်ထောက် ကျန်းမာရေးမှူးမှ ကျန်းမာရေး စောင့်ရှောက်မှုနှုန်း	
			ဆရာဝန် ဦးရေ	ဆရာဝန် နှင့် လူဦးရေ အချိုး	သူနာ ပြု ဦးရေ	သူနာပြုနှင့် လူဦးရေ အချိုး	လ/ထ ကျန်းမာ ရေးမှူး ဦးရေ	လ/ထ ကျန်းမာ ရေးမှူးနှင့် လူဦးရေ အချိုး
၁	ငါန်းဇွန်	၁၄၁၄၄၆	၈	၁:၁၇၆၈	၂၁	၁:၆၇၃၅	၉	၁:၁၅၇၂
မြို့နယ်ချုပ်		၁၄၁၄၄၆	၈	၁:၁၇၆၈	၂၁	၁:၆၇၃၅	၉	၁:၁၅၇၂

(င) ဒေသတွင်းအများဆုံးဖြစ်တတ်သောရောဂါများ

စဉ်	မြို့နယ်/ မြို့	ရောဂါအမျိုးအစား									
		ငှက်ဖျား		ဝမ်း လျှော		တီဘီ		ဝမ်းကိုက်		အသည်း ရောင်	
		ဖြစ်	သေ	ဖြစ်	သေ	ဖြစ်	သေ	ဖြစ်	သေ	ဖြစ်	သေ
၁	ငါန်းဇွန်	-	-	၁၈၃၄	-	၁၀၅	-	၄၈၇	-	၂	-
မြို့နယ် ချုပ်		-	-	၁၈၃၄	-	၁၀၅	-	၄၈၇	-	၂	-

(စ) HIV/AIDS -ရောဂါ ဖြစ်ပွား/ သေဆုံးဦးရေ

စဉ်	မြို့နယ်/ မြို့	၂၀၁၈ ခုနှစ်၊ ဧပြီလမှ စက်တင်ဘာလထိ		၂၀၁၈-၂၀၁၉	
		ဖြစ်	သေ	ဖြစ်	သေ
၁	ငါန်းဇွန်	၁၂	၂	-	-
မြို့နယ်ချုပ်		၁၂	၂	-	-

(ဆ) ကျန်းမာရေးဆိုင်ရာ အညွှန်းကိန်းများ

စဉ်	မြို့နယ်/ မြို့	မိခင် ဦးရေ	ကလေး ဦးရေ	လူ(၁၀၀၀)လျှင်			
				ဖွေးနှိုး	မိခင်သေနှိုး	မွေးကင်းစ ကလေးသေနှိုး	ကိုယ်ဝန်ပြုကုန်နှိုး
၁	ငါန်းဇွန်	၂၄၀၁	၂၂၅၈	၁၄.၂/ ၁၀၀	၀.၉/ ၁၀၀	၉.၇/ ၁၀၀၀	၃.၆
မြို့နယ်ချုပ်		၂၄၀၁	၂၂၅၈	၁၄.၂/ ၁၀၀	၀.၉/ ၁၀၀	၉.၇/ ၁၀၀၀	၃.၆

လူမှုရေးအသင်းအဖွဲ့များ

၄၃။ ငါန်းဇွန်မြို့နယ်ရှိ လူမှုရေးအသင်းအဖွဲ့များဆိုင်ရာ အချက်အလက်များမှာ အောက်ပါအတိုင်းဖြစ်ပါသည်-

(က) INGO

စဉ်	မြို့နယ်	INGO အမည်	ရုံး/ ရုံးခွဲ တည်နေရာ	ဆောင်ရွက်သည့် လုပ်ငန်း
၁	ငါန်းဇွန်	-	-	-

(ခ) NGO (ဦးရေ)

စဉ်	မြို့နယ်	အမျိုးသမီး ရေဂျာ	မိခင်/ကလေး အသင်း	စစ်မှုထမ်း ဟောင်း	ကြက်ခြေနီ	အရန်မီးသတ်
၁	ငါန်းဇွန်	၁၇၄၈၀	၉၀၉၉၇	၃၁	၃၂၉	၉၀၆
	မြို့နယ်ချုပ်	၁၇၄၈၀	၉၀၉၉၇	၃၁	၃၂၉	၉၀၆

(ဂ) အသင်းအဖွဲ့များ

စဉ်	အသင်းအဖွဲ့အမည်	ရုံး/ ရုံးခွဲ တည်နေရာ	မှတ်ပုံတင် အမှတ်	ဆောင်ရွက် သည့် လုပ်ငန်း
၁	အမရသုခ	အမှတ်(၃)ရပ်ကွက်	၆/ငဇ/၀၀၁	သာရေး/နာရေး/ လူမှုရေးလုပ်ငန်း များကူညီဆောင် ရွက်ပေးခြင်း
၂	မြင့်စေတနာ	အောက်ရိုး မြို့သာ	၆/ငဇ/၀၀၂	။
၃	စေတနာရှင်	မြောက်ကျင်း တောင်လယ်တော	၆/ငဇ/၀၀၃	။
၄	ဝန်ထမ်းပေါင်းစုံ စင်စစ်စားများအသင်း	အမှတ်(၄) ရပ်ကွက်	၆/ငဇ/၀၀၄	။
၅	ကာယကံ့ကုသိုလ်ရှင် များအသင်း	အမှတ်(၄) ရပ်ကွက်	၆/ငဇ/၀၀၅	။
၆	မျိုးဆက်လူငယ် လင်းလက်ကြယ်	ကောင်းဇင်	၆/ငဇ/၀၀၆	။
၇	ဓမ္မပါလမင်္ဂလာ မောင်မယ်	အိုင်သာ	၆/ငဇ/၀၀၇	။
၈	Future Light (Ngazun)	အမှတ်(၁) ရပ်ကွက်	၆/ငဇ/၀၀၈	။

စဉ်	အသင်းအဖွဲ့အမည်	ရုံး/ ရုံးခွဲ တည်နေရာ	မှတ်ပုံတင် အမှတ်	ဆောင်ရွက် သည့် လုပ်ငန်း
၉	ကရုဏာသီတလ	သားကျင်	၆/၀၉/၀၀၉	။
၁၀	အာယုသုခ	သူနတ်စစ်	၆/၀၉/၀၁၀	။
၁၁	မြင့်မြတ်ဖြူစင်	အမှတ်(၃) ရပ်ကွက်	၆/၀၉/၀၁၁	။
၁၂	ဖြူစင်မေတ္တာ	အရှေ့ရွာသစ်	၆/၀၉/၀၁၂	။
၁၃	မြတ်ပါရမီ	ညောင်လေးပင်	၆/၀၉/၀၁၃	။
၁၄	ပုညကုသလ	ငါန်းမြာ/ ကျီကုန်း	၆/၀၉/၀၁၄	။
၁၅	သုခမေတ္တာ	ကုလားရွာ	၆/၀၉/၀၁၅	။
၁၆	ကုလမေတ္တာ	။	၆/၀၉/၀၁၆	။
၁၇	အာယုပါလ	ကျွဲဇိမ်	၆/၀၉/၀၁၇	။
၁၈	အနှိုင်းမဲ့လာဒ်	။	၆/၀၉/၀၁၈	။
၁၉	စရိတ	ငါန်းမြာ	၆/၀၉/၀၁၉	။
၂၀	မြေနိပရဟိတ	ကုန်းလည်	၆/၀၉/၀၂၀	။
၂၁	ပါရမီရှင်	ဘုရားထူး	၆/၀၉/၀၂၁	။
၂၂	ရွှေအိုင်မောင်မယ်	ပေါက်အိုင်ကုန်း	၆/၀၉/၀၂၂	။
၂၃	မေတ္တာ အလင်းရောင်	သောင်ပြင်	၆/၀၉/၀၂၃	။
၂၄	နွေအရိပ်	အမှတ်(၄)	၆/၀၉/၀၂၄	။
၂၅	ရွှေမြတ်ပါရမီ	လင်္ကာဒီပ	၆/၀၉/၀၂၅	။
၂၆	မဂျီစံပြ	မဂျီ	၆/၀၉/၀၂၆	။
မြို့နယ်ချုပ်		၂၆ ခု		

အားကစားနှင့် ဖျော်ဖြေရေးလုပ်ငန်းများ

၄၄။ ငါန်းဇွန်မြို့နယ်ရှိ အားကစားနှင့် ဖျော်ဖြေရေးလုပ်ငန်းများ ဆိုင်ရာ အချက် အလက်များမှာ အောက်ပါအတိုင်းဖြစ်ပါသည်-

စဉ်	မြို့နယ်	အားကစားကွင်း						ဖျော်ဖြေရေး		
		ဘော လုံး	ဘော်လီဘော	ဘတ်စကက်	တင်းနစ်	ဂေါက်	အခြား	ရုပ်ရှင်ရုံ	ပန်းဖြူ	အခြား
၁	ငါန်းဇွန်	၁	၁	၁	-	-	-	-	၁	-
မြို့နယ်ချုပ်		၁	၁	၁	-	-	-	-	၁	-

အခန်း(၈)

ဘာသာရေးဆိုင်ရာအချက်အလက်များ

ဗုဒ္ဓဘာသာဆိုင်ရာ အဆောက်အဦများနှင့် သာသနာဝင်ပုဂ္ဂိုလ်များ

၄၅။ ငါန်းဇွန်မြို့နယ်ရှိ ဗုဒ္ဓဘာသာ ဆိုင်ရာ အဆောက်အဦများ နှင့်သာသနာဝင်ပုဂ္ဂိုလ်များဆိုင်ရာအချက်အလက်များအား အောက်ပါ အတိုင်း ဖော်ပြအပ်ပါသည်-

(က) သာသနိကအဆောက်အဦများ

စဉ်	မြို့နယ်	ဘုရား	စေတီ	ပုထိုး	ဘုန်းကြီး ကျောင်း	သီလရှင် ကျောင်း	မွှာ ရုံ
၁	ငါန်းဇွန်	၄၂၇	၄၂၇	-	၂၆၃	၆	-
မြို့နယ်ချုပ်		၄၂၇	၄၂၇	-	၂၆၃	၆	-

(ခ) ရဟန်းသံဃာနှင့်သီလရှင်များ

စဉ်	မြို့နယ်	ရဟန်း	သာမဏေ	သီလရှင်
၁	ငါန်းဇွန်	၈၅၈	၇၁၈	၆၄
မြို့နယ်ချုပ်		၈၅၈	၇၁၈	၆၄

(ဂ) ထင်ရှားသည့်ဘုရား၊စေတီနှင့်ပုထိုးများ

စဉ်	မြို့နယ်	ဘုရား၊စေတီ၊ ပုထိုးအမည်	တည်နေရာ
၁	ငါန်းဇွန်	ရှင်ပင်မိုးကောင်း	ငါန်းဇွန်
၂	။	ရွှေမုဋ္ဌော	လက်ပံကျင်း
၃	။	ရွှေဂူကြီး	သားကျင်
၄	။	ရှင်ပင်စိမ်းညိုရှင်	သောင်ပြင်
၅	။	ရှင်ပင်ကူနီ	ငါန်းဇွန်
၆	။	ရှင်ပင်သိမ်တော်	ငါန်းမြာ
၇	။	ရှင်ပင်တန့်ကျောင်း	ငါန်းမြာ
မြို့နယ်ချုပ်		(၇) ကျောင်း	

(ဃ) ထင်ရှားသည့်ဘုန်းတော်ကြီးကျောင်းများ

စဉ်	မြို့နယ်	ဘုန်းကြီးကျောင်းအမည်	ဆရာတော်ဘွဲ့အမည်	တည်နေရာ
၁	ငါန်းဇွန်	-	-	-

အခြားဘာသာရေးအဆောက်အဦများ

၄၆။ ငါန်းဇွန်မြို့နယ်ရှိ အခြားဘာသာရေး အဆောက်အဦများ နှင့် ဆိုင်သော အချက်အလက်များမှာ အောက်ပါအတိုင်း ဖြစ်ပါသည်-

စဉ်	မြို့နယ်	ခရစ်ယာန်		အစ္စလာမ်		ဟိန္ဒူဘုရားကျောင်း		တရုတ်ဘုရားကျောင်း	
		မြို့	ကျေးလက်	မြို့	ကျေးလက်	မြို့	ကျေးလက်	မြို့	ကျေးလက်
၁	ငါန်းဇွန်	-	-	၃	-	-	-	-	-
	မြို့နယ်ချုပ်	-	-	၃	-	-	-	-	-

သမိုင်းဝင်ထင်ရှားသော အဆောက်အဦနှင့်နေရာများ

၄၇။ ငါန်းဇွန်မြို့နယ်ရှိသော သမိုင်းဝင်ထင်ရှားသော အဆောက်အဦ နှင့် နေရာများမှာ အောက်ပါအတိုင်း ဖြစ်ပါသည်-

စဉ်	မြို့နယ်	သမိုင်းဝင်အဆောက်အဦ	တည်နေရာ	ယဉ်ကျေးမှုဇုန်အမည်	တည်နေရာ
၁	ငါန်းဇွန်	-	-	-	-

အခန်း(၉)

ဒေသဖွံ့ဖြိုးရေးဆိုင်ရာအချက်အလက်များ

ဒေသဖွံ့ဖြိုးရေးလုပ်ငန်းများ ဆောင်ရွက်နိုင်မှုအခြေအနေ

၄၈။ ငါန်းဇွန်မြို့နယ်၏ ဒေသဖွံ့ဖြိုးရေး လုပ်ငန်းများ ဆောင်ရွက်မှု အခြေအနေမှာ အောက်ပါအတိုင်းဖြစ်ပါသည်-

(က) ကျေးလက်ဒေသဖွံ့ဖြိုးတိုးတက်ရေးဦးစီးဌာနမှ ဆောင်ရွက်သည့် လုပ်ငန်းများ

(၁) မြို့- ကျေးလက်၊ ကျေးရွာချင်းဆက်လမ်းများ

စဉ်	မြို့နယ်	လမ်းအရေအတွက်	အရှည် (မိုင်-ဖာလုံ)	အမျိုးအစား									
				ကတ္တရာ		ကျောက်ချော		မြဲသား		ဂံ		ကွန်ကရစ်	
				အရေအတွက်	မိုင်/ဖာလုံ	အရေအတွက်	မိုင်/ဖာလုံ	အရေအတွက်	မိုင်/ဖာလုံ	အရေအတွက်	မိုင်/ဖာလုံ	အရေအတွက်	မိုင်/ဖာလုံ
၁	ငါးနှင်းစိန်	၃၄	၇၉/၀.၃၃၂	၅	၁၆/၇.၁၂	၉	၁၁/၃	၁၃	၃၅/၇	၇	၁၄/၇.၂၁၂	-	-
မြို့နယ်ချုပ်		၃၄	၇၉/၀.၃၃၂	၅	၁၆/၇.၁၂	၉	၁၁/၃	၁၃	၃၅/၇	၇	၁၄/၇.၂၁၂	-	-

(၂) တံတားများ

စဉ်	တံတား အမည်	အရှည် (ပေ)	အမျိုးအစား	ဆောက်လုပ်မှုပုံစံ	
				အသစ်	ပြင်ထိန်း
၁	ဘုရားထူး- သာပေါင်းလမ်း (ရေပြွန်)	၅	ကွန်ကရစ်	၁	-
၂	ဂျို-အနောက်တော(ရေပြွန်)	၂	ကွန်ကရစ်	၁	-
၃	သောင်ပြင် ရွာအဝင် (ရေကျော်)	၂၀၀	ကွန်ကရစ်	၁	-
၄	ဖြူတွင်းကုန်းလမ်း (Box Culvert)	၅	ကွန်ကရစ်	၁	-
၅	ရွာလှကုန်း လမ်း (Box Culvert)	၅	ကွန်ကရစ်	၁	-

စဉ်	တံတား အမည်	အရှည် (ပေ)	အမျိုးအစား	ဆောက်လုပ်မှုပုံစံ	
				အသစ်	ပြင်ထိန်း
၆	နတ်စိမ်း- ကျောက်တလုံးလမ်း ဖြူတွင်းကုန်းလမ်း (Box Culvert)	၅	ကွန်ကရစ်	၁	-
၇	ညောင်ပင်ရိုး ရေကျော်(၂) စင်း	၂၀၀	ကွန်ကရစ်	၁	-
၈	ထန်းတပင် ရေကျော်	၅၀	ကွန်ကရစ်	၁	-
၉	မကြီးကြပ်-နဝရတ် လမ်း(Box Culvert)	၅	ကွန်ကရစ်	၁	-
၁၀	နတ်စိမ်း-ကျောက် တလုံး လမ်း	၂၂	သစ်သား	-	၁
၁၁	အောက်ရိုး-ထန်းချောင် ရေကျော်	၃၀	ကွန်ကရစ်	၁	-
၁၂	မကြီးကြပ်-စက်မှုဇုံ (Box Culvert)	၄	ကွန်ကရစ်	၁	-
၁၃	မကြီးကြပ်-စက်မှုဇုံ ရေကျော်	၁၆၀	ကွန်ကရစ်	၁	-
၁၄	နတ်စိမ်း -ကျောက်တလုံး	၂၃	သစ်သား	-	၁
၁၅	ဂျို-အနောက်တော လူကူးတံတား	၁၂၀	ကွန်ကရစ်	၁	-
၁၆	ငါန်းဇွန်-ငါန်းမြာ လမ်း(မိုင်တိုင် ၁၆/၁ နှင့် ၁၆/၂) အကြား	၂၄	Box Culvert	၁	-

စဉ်	တံတား အမည်	အရှည် (ပေ)	အမျိုးအစား	ဆောက်လုပ်မှုပုံစံ	
				အသစ်	ပြင်ထိန်း
၁၇	ငါန်းဇွန်-ငါန်းမြာ လမ်း(မိုင်တိုင် ၁၀/၀ နှင့် ၁၀/၁) အကြား	၂၄	Box Culvert	၁	-
၁၈	ဂျို-အနောက်တော တံတား	၁၄၀	Submer Sible Bridge ရေကျော် ရေနိမ့် တံတား	၁	-
	မြို့နယ်ချုပ်	၁၈		၁၆	၂

(၃) သောက်သုံးရေရရှိရေးလုပ်ငန်း

စဉ်	လုပ်ငန်းတည် နေရာ	အမျိုးအစားနှင့်အတိုင်းအတာ					အကျိုးပြု အိမ်ခြေ
		ရေကန်	ရေတွင်း	အဝီစိ တွင်း	လျှို ပိတ်	မြစ်ရေ တင်	
၁	ငါန်းမြာ	-	-	၁	-	-	၂၆၃
၂	ဒီဃာယု	-	-	၁	-	-	၁၅၁
၃	တမာပင်လေး	-	-	၁	-	-	၁၂၇
၄	ရွာသာ	၁	-	-	-	-	၁၈၆
	မြို့နယ်ချုပ်	၁	-	၃	-	-	၇၂၇

(၄) လျှပ်စစ်မီးလင်းရေးလုပ်ငန်း

စဉ်	လုပ်ငန်း တည် နေရာ	ဆောင်ရွက်သည့်နည်းလမ်း						အကျိုး ပြုအိမ် ခြေ
		မဟာ ဝါတ် အား	မီး စက်	နေရောင် ခြည်	လေ	ရေ အား	ဇီဝ	
၁	-	-	-	-	-	-	-	-
မြို့နယ်ချုပ်		-	-	-	-	-	-	-

(၅) မြစ်မ်းရောင်ကျေးရွာစီမံကိန်းလုပ်ငန်း

စဉ်	ကျေးရွာအမည်	အိမ်ခြေ	အိမ်ထောင်စု	ခွင့်ပြုငွေ ကျပ်(သိန်း)
၁	နတ်သာတောကျေးရွာ	၁၆၀	၁၈၆	၄၁၇.၀၀
၂	ရွှေပြည်ရှင်ကျေးရွာ	၁၄၈	၁၇၂	၄၃၅.၀၀
၃	သဖန်းသာကျေးရွာ	၁၈၉	၃၁၅	၄၃၅.၀၀
မြို့နယ်ချုပ်		၄၉၇	၆၇၃	၁၂၈၇.၀၀

(၆) ကျေးလက်အိမ်ယာဖွံ့ဖြိုးရေးလုပ်ငန်း

စဉ်	ကျေးရွာအမည်	ခွင့်ပြု အိမ်ခြေ	ပြီးစီးအိမ်ခြေ	ကုန်ကျငွေ ကျပ်(သိန်း)
၁	-	-	-	-
မြို့နယ်ချုပ်		-	-	-

(၇) ကျေးလက်အိမ်သာလုပ်ငန်း

စဉ်	ကျေးရွာအမည်	ခွင့်ပြုလုံးရေ	ငြိမ်းစီးလုံးရေ	ကုန်ကျငွေ ကျပ်(သိန်း)
၁	-	-	-	-
	မြို့နယ်ချုပ်	-	-	-

(ခ) အစိုးရနှင့်ပြည်သူ့ဆောင်ရွက်သည့် ဒေသဖွံ့ဖြိုးရေး
လုပ်ငန်းများ

စဉ်	လုပ်ငန်း အမည်	အရွယ် အစား / အရှည်	ကုန်ကျငွေ			ငြိမ်းစီး ရက်
			အစိုးရ	ပြည်သူ	ပေါင်း	
၁	-	-	-	-	-	-
	မြို့နယ် ချုပ်	-	-	-	-	-

မြို့ပြစီမံကိန်း (Town Plan)နှစ်(၃၀)အတွက် မြေအသုံးချမှုဆိုင်ရာ လျာထားချက်

၄၉။ မြို့ပြစီမံကိန်း (Town Plan) နှစ်(၃၀)အတွက် မြေအသုံး ချမှုဆိုင်ရာ လျာထားချက်မှာ အောက်ပါအတိုင်းဖြစ်ပါသည်-

စဉ်	မြို့နယ်	လျာထား မြေဧရိယာပေါင်း	လျာထားမည့် မြေဧရိယာပေါင်း	မှတ်ချက်
၁	ငါးစွန်	၂၀.၁၀	၁၃၃	၆၀'x၆၀'
	မြို့နယ်ချုပ်	၂၀.၁၀	၁၃၃	၆၀'x၆၀'

အခန်း(၁၀)

အထွေထွေ

၅၀။ အခြားတင်ပြလိုသောအချက်များ
နိဂုံး

၅၁။ ငါန်းဇွန်မြို့နယ်၏ ဒေသဆိုင်ရာ အချက်အလက်များကို ဌာနဆိုင်ရာများမှပေးပို့သော အချက်အလက်များ၊ ဒေသဆိုင်ရာအချက်အလက်စာစောင်များ၊မှတ်တမ်းများအပေါ်တွင် အခြေခံလျက် အကျဉ်းချုံးပြုစုထားခြင်းဖြစ်ပါသည်။ဒေသဆိုင်ရာ အချက်အလက် များအား မှတ်တမ်းတင်စုစည်း တင်ပြခြင်းအားဖြင့် ငါန်းဇွန်မြို့နယ် တစ်ခုလုံး၏ အချက်အလက်နှင့် ဖွံ့ဖြိုးတိုးတက်မှု အခြေအနေများကို လေ့လာသိရှိနိုင်ပြီး မိမိတို့၏လုပ်ငန်းများကို အထောက်အကူပြု မည် ဖြစ်ပါကြောင်း တင်ပြအပ်ပါ သည်။

မြို့နယ်အထွေထွေအုပ်ချုပ်ရေးဦးစီးဌာန
ငါန်းဇွန်မြို့နယ်

ရက်စွဲ၊ ၂၀၁၉ ခုနှစ်၊ စက်တင်ဘာလ (၃၀) ရက်