

ကချင်ပြည်နယ်

ဗန်းမော်ခရိုင်

မြို့နယ်အထွေထွေအုပ်ချုပ်ရေးဦးစီးဌာန

ရွှေကူမြို့နယ်

ဒေသဆိုင်ရာအချက်အလက်များ

ရက်စွဲ၊ ၂၀၁၉ ခုနှစ်၊ စက်တင်ဘာလ(၃၀)ရက်

မာတိကာ

စဉ်	အကြောင်းအရာ	စာမျက်နှာ	
		မှ	ထိ
	မြေပုံ		
	အခန်း(၁) နိဒါန်း နှင့် ဒေသသမိုင်း		
၁။	နိဒါန်း	၁	-
၂။	ဒေသသမိုင်းအကျဉ်း	၂	-
	အခန်း(၂) ပထဝီဝင်အနေအထား		
၃။	တည်နေရာနှင့် အကျယ်အဝန်း	၂	၃
၄။	နယ်နိမိတ်	၃	-
၅။	မြေမျက်နှာသွင်ပြင်	၃	-
၆။	ရေဆင်း	၃	-
၇။	ပင်လယ်ရေမျက်နှာပြင်အထက်အမြင့်	၄	-
	အခန်း(၃) ရာသီဥတုနှင့်သဘာဝပတ်ဝန်းကျင်		
၈။	ရာသီဥတု	၄	-
၉။	သဘာဝပေါက်ပင်	၄	-
၁၀။	တောရိုင်းတိရစ္ဆာန်များ	၅	-
၁၁။	သဘာဝပတ်ဝန်းကျင်လက်ရှိအခြေအနေ	၅	-
၁၂။	သဘာဝပတ်ဝန်းကျင်ထိန်းသိမ်းရေးလုပ်ငန်းများ	၅	-
၁၃။	သဘာဝဘေးအန္တရာယ် ကျရောက်မှု	၆	-

စဉ်	အကြောင်းအရာ	စာမျက်နှာ	
		မှ	ထိ
	<b>အခန်း(၄)</b> <b>လူဦးရေဆိုင်ရာအချက်အလက်များ</b>		
၁၄။	နေထိုင်သည့်တိုင်းရင်းသားလူမျိုးစုများ	၇	-
၁၅။	အိမ်ခြေ ၊ အိမ်ထောင်စုနှင့်လူဦးရေ (က)အိမ်ခြေ/အိမ်ထောင်စု (ခ)လူဦးရေ	၈	-
၁၆။	လူဦးရေတိုးနှုန်းနှင့် ကျား/မ အချိုး (က)လူဦးရေတိုးနှုန်းနှင့်ကျား/မ အချိုး (ခ)မွေးဖွား၊သေဆုံး၊ပြောင်းဝင်၊ပြောင်းထွက်လူဦးရေ	၉	-
၁၇။	ကိုးကွယ်သည့်ဘာသာ	၉	-
၁၈။	နိုင်ငံခြားသားများနေထိုင်မှု	၁၀	-
	<b>အခန်း(၅)</b> <b>အုပ်ချုပ်ရေးဆိုင်ရာအချက်အလက်များ</b>		
၁၉။	အုပ်ချုပ်ရေးနယ်မြေ ဖွဲ့စည်းမှု	၁၀	-
၂၀။	ရွေးကောက်ပွဲဆိုင်ရာ ကိစ္စရပ်များ (က)မြို့နယ်ရွေးကောက်ပွဲကော်မရှင်အဖွဲ့ခွဲ အဖွဲ့ဝင်စာရင်း (ခ) ဆန္ဒမဲပေးပိုင်ခွင့်ရှိသူဦးရေ (ဂ) နိုင်ငံရေးပါတီများ (ဃ)ရွေးချယ်ခံရသောလွှတ်တော်ကိုယ်စားလှယ်များ	၁၁	၁၃
	<b>အခန်း(၆)</b> <b>စီးပွားရေးဆိုင်ရာ အချက်အလက်များ</b>		

စဉ်	အကြောင်းအရာ	စာမျက်နှာ	
		မှ	ထိ
၂၁။	စီးပွားရေးဆိုင်ရာ ခြံငုံသုံးသပ်ချက်	၁၃	-
၂၂။	မြေအသုံးချမှု	၁၄	-
၂၃။	ဆည်မြောင်းတာဝန်များနှင့်ဆည်ရေသောက်ဧရိယာ (က) ကိုယ့်အားကိုယ်ကိုးဆည်များ (ခ) မြစ်ရေတင်စီမံကိန်းများ (ဂ) တာဝန်များ/ရေထိန်းတံခါးများ	၁၅	-
၂၄။	စိုက်ပျိုးရေးလုပ်ငန်း (က) အဓိကသီးနှံ(၁၀)မျိုး စိုက်ပျိုးထုတ်လုပ်မှု (ခ) နှစ်ရှည်သီးနှံစိုက်ပျိုးမှုအခြေအနေ (ဂ) အခြားဈေးကွက်ဝင်သီးနှံများစိုက်ပျိုးထုတ်လုပ်မှု (ဃ) လယ်ယာသုံးစက်ကိရိယာ သုံးစွဲမှုအခြေအနေ (င) လယ်ယာသုံးထယ်၊ ထွန်နှင့်ကျွဲ၊ နွားကောင်ရေ (စ) ဒေသတွင်းဆန်ဖူလုံမှုရာခိုင်နှုန်း (ဆ) ဒေသတွင်းဆီဖူလုံမှုရာခိုင်နှုန်း	၁၆	၁၉
၂၅။	မွေးမြူရေးလုပ်ငန်း (က) မွေးမြူရေးဇုန်များ (ခ) မြို့နယ်မွေးမြူရေး(ကောင်ရေ) (ဂ) မြို့နယ်အသားထုတ်လုပ်မှု(ပိဿာ) (ဃ) မြို့နယ်ကြက်/ဘဲ/ငှက်ထုတ်လုပ်မှု(လုံး) (င) နို့ထွက်ပစ္စည်းထုတ်လုပ်မှု (စ) မြို့နယ်ငါးပုစွန်မွေးမြူမှုအခြေအနေ	၁၉	၂၁

စဉ်	အကြောင်းအရာ	စာမျက်နှာ	
		မှ	ထိ
	(ဆ) ရေချို၊ ရေငန်ငါးဖမ်းလုပ်ငန်းမှ အသားထုတ်လုပ်မှု		
၂၆။	စက်မှုလက်မှုလုပ်ငန်း (က) စက်မှုဇုန်များ (ခ) မြို့နယ်ရှိစက်ရုံများ (ဂ) မြို့နယ်ရှိအလုပ်ရုံများ (ဃ) အိမ်တွင်းစက်မှုလက်မှုလုပ်ငန်းများ	၂၁	၂၂
၂၇။	သစ်တောလုပ်ငန်းဆောင်ရွက်မှုအခြေအနေ (က) သစ်တောများ (ခ) စီးပွားဖြစ်သစ်တောစိုက်ခင်း (ဂ) သစ်ထုတ်လုပ်မှု (ဃ) သစ်တောထွက်ပစ္စည်းများ	၂၂	၂၄
၂၈။	တွင်းထွက်ပစ္စည်းထုတ်လုပ်မှုလုပ်ငန်း (က) ဓာတ်သတ္တုတူးဖော်ထုတ်လုပ်မှု (ခ) ကျောက်မျက်တူးဖော်ထုတ်လုပ်မှု	၂၄	-
၂၉။	စွမ်းအင်နှင့်လျှပ်စစ်ကဏ္ဍ (က) ဓာတ်ဆီ/ဒီဇယ် အရောင်းဆိုင်များ (ခ) သဘာဝဓါတ်ငွေ့အရောင်းဆိုင်များ	၂၄	၂၅
၃၀။	ပို့ဆောင်ရေးနှင့်လမ်းပန်းဆက်သွယ်ရေးလုပ်ငန်း (က) လေကြောင်းလမ်း (ခ) ရေကြောင်းလမ်း (ဂ) ရထားလမ်းနှင့်ဘူတာရုံများ	၂၅	၂၆

စဉ်	အကြောင်းအရာ	စာမျက်နှာ	
		မှ	ထိ
	(ဃ) ကားဂိတ်များ		
၃၁။	ပြည်သူ့ဆောက်လုပ်ရေးလုပ်ငန်းများ (က)ကားလမ်းများ (ခ) မြို့နယ်ချင်းဆက်လမ်းများ (ဂ) တံတားများ (ဃ) လမ်း၊တံတားသုံးစက်ကိရိယာများ (င) လမ်း၊တံတားအသုံးပြုခကောက်ခံသည့်လုပ်ငန်း	၂၇	၂၉
၃၂။	ဟိုတယ်နှင့်ခရီးသွားလုပ်ငန်း (က) ဟိုတယ် ( ခ ) မိုတယ်၊အင်း၊ တည်းခိုခန်း ( ဂ ) ကမ်းခြေ/ အပန်းဖြေနေရာ	၂၉	၃၀
၃၃။	သမဝါယမအသင်းများ	၃၀	-
၃၄။	စီးပွားရေးဆိုင်ရာ အခြေခံအဆောက်အဦများ (က) ကုမ္ပဏီ၊ ကုန်စည်ခိုင်၊ပွဲရုံ၊ဈေးနှင့်ကုန်တိုက်များ ( ခ ) ဘဏ်များ ( ဂ ) စတိုးဆိုင်နှင့်အရောင်းဆိုင်များ	၃၁	၃၃
၃၅။	စည်ပင်သာယာရေးလုပ်ငန်းများ (က)ဈေးလုပ်ငန်း ( ခ ) သောက်သုံးရေရရှိရေးလုပ်ငန်း ( ဂ ) သန့်ရှင်းရေးလုပ်ငန်း (ဃ ) လမ်း၊တံတားလုပ်ငန်း	၃၃	၃၅
၃၆။	ပုံနှိပ်လုပ်ငန်းနှင့် မီဒီယာလုပ်ငန်းများ	၃၅	-

စဉ်	အကြောင်းအရာ	စာမျက်နှာ	
		မှ	ထိ
	(က) ပုံနှိပ်လုပ်ငန်းနှင့် တေးသံသွင်း၊ ဗွီဒီယို (ခ) မီဒီယာလုပ်ငန်းများ		
၃၇။	ပြည်တွင်း အသားတင်ထုတ်လုပ်မှုနှင့်ဝန်ဆောင်မှု တန်ဖိုး	၃၆	-
၃၈။	လူတစ်ဦးချင်းဝင်ငွေ	၃၆	-
၃၉။	အသက်မွေးဝမ်းကြောင်းလုပ်ငန်းအလိုက် အလုပ်လုပ် သူဦးရေ	၃၇	-
၄၀။	အလုပ်လုပ်နိုင်သူဦးရေနှင့် အလုပ်လက်မဲ့ဦးရေ	၃၇	-
	<b>အခန်း(၇)</b> <b>လူမှုရေးဆိုင်ရာ အချက်အလက်များ</b>		
၄၁။	ပညာရေးကဏ္ဍ (က) အဆင့်မြင့်ပညာ (ခ) အခြေခံပညာ (ဂ) မူလတန်းကြိုကျောင်း (ဃ) ဘုန်းတော်ကြီးသင်ပညာရေးကျောင်း (င) ကျောင်းနေအရွယ်ကလေးများ ကျောင်းအပ်နှံမှု (စ) တက္ကသိုလ်ဝင်တန်းအောင်မြင်မှု (ဆ) စာတတ်မြောက်မှု ရာခိုင်နှုန်း (ဇ) သင်ကြားမှု သင်ယူမှုအထောက်အကူပြုစာသင် ခန်းများဖွင့်လှစ်နိုင်မှု (ဈ) စာကြည့်တိုက်များဖွင့်လှစ်နိုင်မှု	၃၈	၄၄

စဉ်	အကြောင်းအရာ	စာမျက်နှာ	
		မှ	ထိ
၄၂။	ကျန်းမာရေးကဏ္ဍ (က) ဆေးရုံများ (ခ) ဆေးပေးခန်းများ (ဂ) ကျေးလက်ကျန်းမာရေးဌာန/ဌာနခွဲ (ဃ) ကျန်းမာရေးစောင့်ရှောက်မှု (င) ဒေသတွင်း အများဆုံးဖြစ်တတ်သောရောဂါများ (စ) HIV/ AIDS-ရောဂါ ဖြစ်ပွား/ သေဆုံးဦးရေ (ဆ) ကျန်းမာရေးဆိုင်ရာ အညွှန်းကိန်းများ	၄၅	၄၈
၄၃။	လူမှုရေးအသင်းအဖွဲ့များ (က) INGO (ခ) NGO (ဦးရေ) (ဂ) အသင်းအဖွဲ့များ	၄၈	၄၉
၄၄။	အားကစားနှင့်ပျော်ဖြေရေးလုပ်ငန်းများ	၅၀	-
	အခန်း(၈) ဘာသာရေးဆိုင်ရာအချက်အလက်များ		
၄၅။	ဗုဒ္ဓဘာသာဆိုင်ရာအဆောက်အဦများနှင့်သာသနာဝင် ပုဂ္ဂိုလ်များ (က) သာသနိကအဆောက်အဦများ (ခ) ရဟန်းသံဃာနှင့်သီလရှင်များ (ဂ) ထင်ရှားသည့်ဘုရား၊စေတီ၊ပုထိုးများ	၅၀	၅၁



စဉ်	အကြောင်းအရာ	စာမျက်နှာ	
		မှ	ထိ
	(ဃ) ထင်ရှားသည့်ဘုန်းတော်ကြီးကျောင်းများ		
၄၆။	အခြားဘာသာရေးအဆောက်အဦများ	၅၁	၅၂
၄၇။	သမိုင်းဝင်ထင်ရှားသောအဆောက်အဦနှင့်နေရာများ	၅၂	-
	<b>အခန်း(၉)</b> <b>ဒေသဖွံ့ဖြိုးရေးဆိုင်ရာအချက်အလက်များ</b>		
၄၈။	ဒေသဖွံ့ဖြိုးရေးလုပ်ငန်းများဆောင်ရွက်နိုင်မှုအခြေအနေ (က) ကျေးလက်ဒေသဖွံ့ဖြိုးတိုးတက်ရေးဦးစီးဌာနမှ ဆောင်ရွက်သည့်လုပ်ငန်းများ	၅၂	၅၅
၄၉။	မြို့ပြစီမံကိန်း(TownPlan)နှစ်(၃၀)အတွက်မြေအသုံးချမှု ဆိုင်ရာလျာထားမှု	၅၅	-
	<b>အခန်း(၁၀)</b> <b>အထွေထွေ</b>		
၅၀။	အခြားတင်ပြလိုသောအချက်များ	၅၅	၅၆
၅၁။	နိဂုံး	၅၆	-

# ရွှေကူမြို့နယ်၊ ကျေးရွာအုပ်စု၊ ကျေးရွာအလိုက် တည်နေရာအခြေပြမြေပုံ

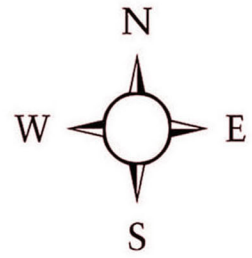

စကေး (၁/၄)လက်မ (၁)မိုင်

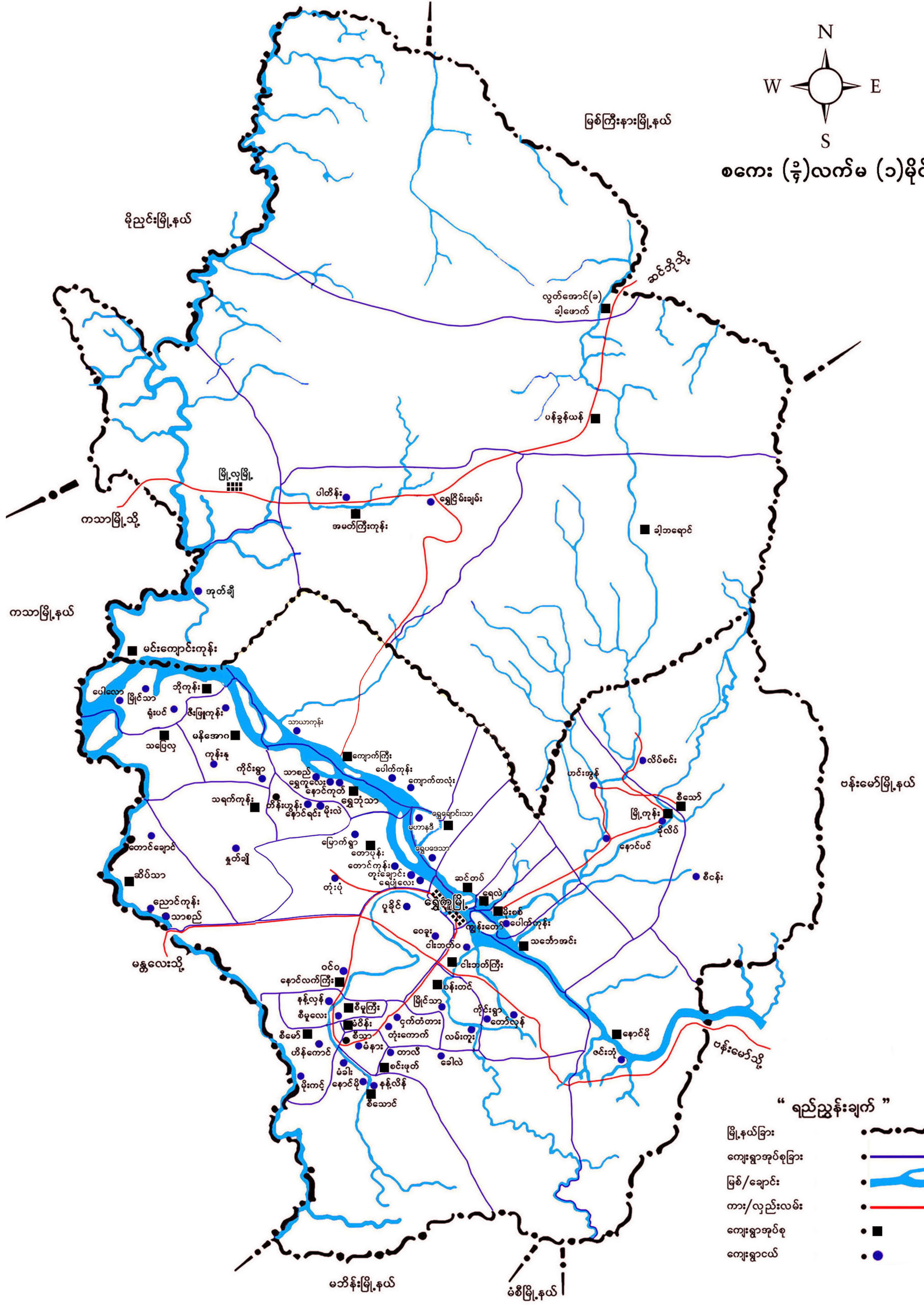

- “ရည်ညွှန်းချက်”
- မြို့နယ်ခြား:
  - ကျေးရွာအုပ်စုခြား:
  - မြစ်/ချောင်း:
  - ကား/လှည်းလမ်း:
  - ကျေးရွာအုပ်စု:
  - ကျေးရွာငယ်:



# ရွှေကူမြို့၊ မြို့ကွက်တည်နေရာအခြေပြမြေပုံ

တောင်ပိုင်း ကျေးရွာအုပ်စု  
 မဟာဗျူဟာလမ်းညွှန်  
 နောင်လက်ကြီး ကျေးရွာအုပ်စု

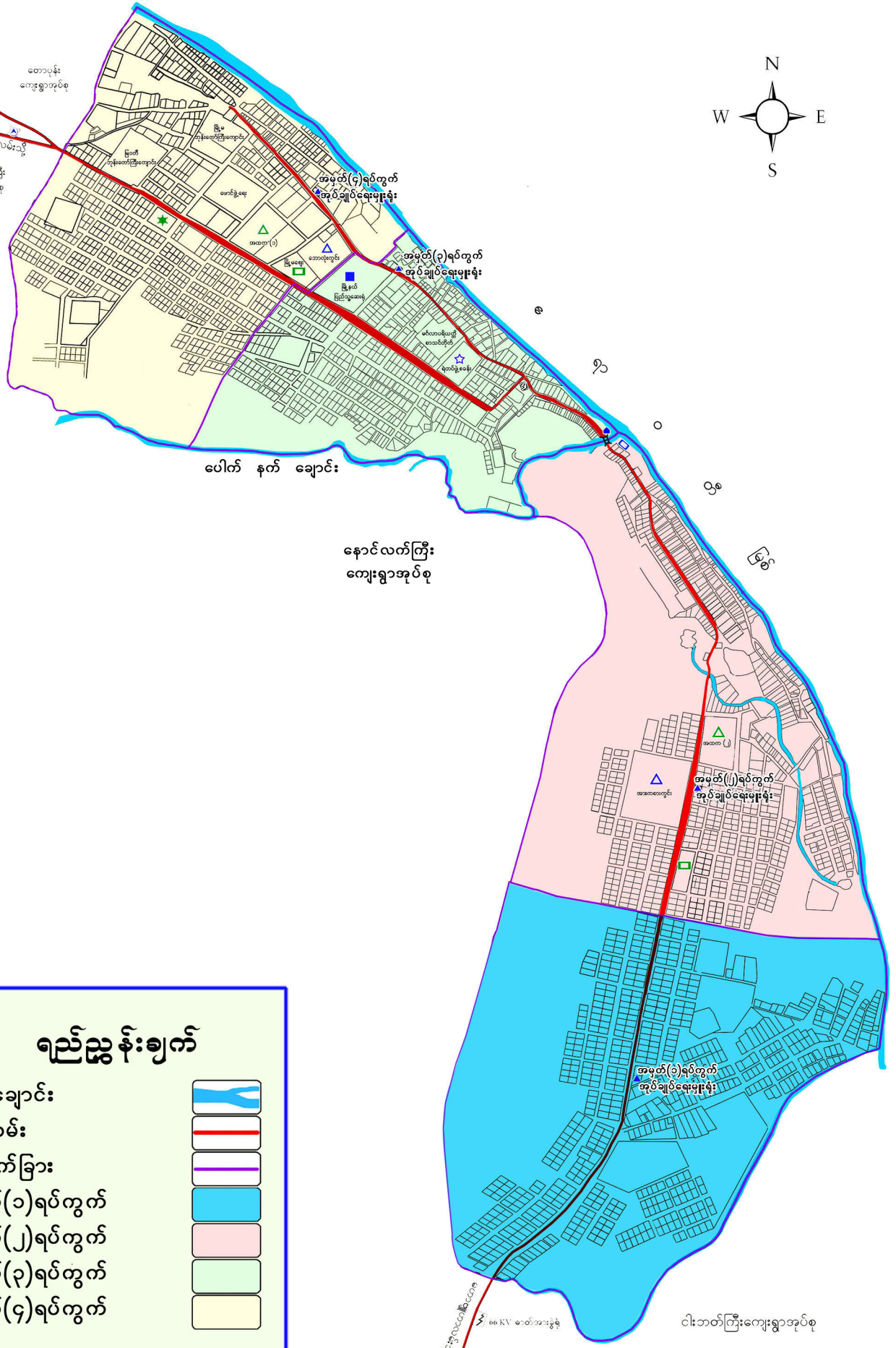
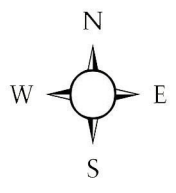

ပေါက် နက် ချောင်း

နောင်လက်ကြီး ကျေးရွာအုပ်စု

ငါးဘတ်ကြီးကျေးရွာအုပ်စု

**ရည်ညွှန်းချက်**

မြစ်/ချောင်း:

ကားလမ်း:

ရပ်ကွက်ခြား:

အမှတ်(၁)ရပ်ကွက်:

အမှတ်(၂)ရပ်ကွက်:

အမှတ်(၃)ရပ်ကွက်:

အမှတ်(၄)ရပ်ကွက်:

66 KV စက်အားပေးစွမ်း

# မြို့လှမြို့ မြို့ကွက်အခြေပြမြေပုံ

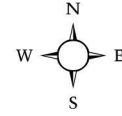

မြို့လှမြို့  
ဗန်းမော်ခရိုင်  
ကချင်ပြည်နယ်

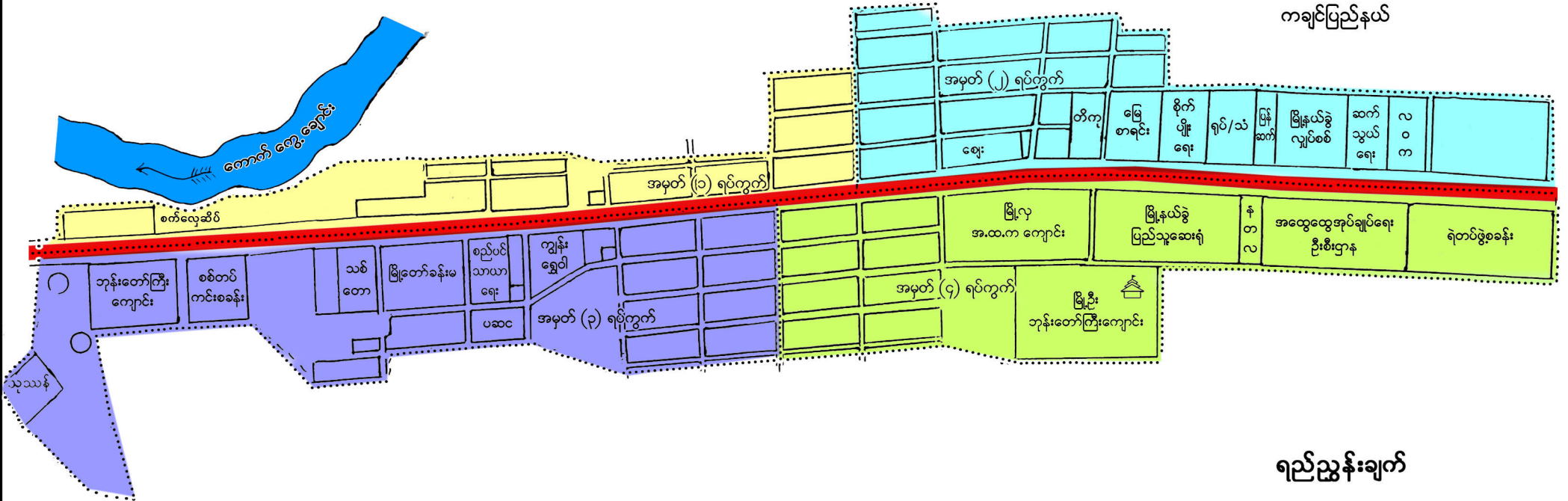

## ရည်ညွှန်းချက်

- မြစ်/ချောင်း
- ရပ်ကွက်ခြား
- အမှတ်(၃)ခရိုင်ချင်းဆက်လမ်း
- အမှတ်(၁)ရပ်ကွက်
- အမှတ်(၂)ရပ်ကွက်
- အမှတ်(၃)ရပ်ကွက်
- အမှတ်(၄)ရပ်ကွက်

ရွှေကူမြို့နယ်ဒေသဆိုင်ရာအချက်အလက်များ

အခန်း(၁)

နိဒါန်းနှင့်ဒေသသမိုင်း

နိဒါန်း

၁။ အထွေထွေအုပ်ချုပ်ရေးဦးစီးဌာနသည် ပြည်ထောင်စုအစိုးရအဖွဲ့ရုံး၊ ဝန်ကြီးဌာနအောက်ရှိဌာနဖြစ်ပြီး တရားဥပဒေစိုးမိုးရေး၊ ရပ်ရွာအေးချမ်းသာယာရေး၊ နိုင်ငံတော်အစိုးရ၏ မူဝါဒများအကောင်အထည်ဖော်ရေး၊ ကောင်းမွန်သောအုပ်ချုပ်ရေးစနစ်ဖော်ဆောင်ရေးနှင့် ပြည်သူ့ဗဟိုပြုဒေသဖွံ့ဖြိုးရေး လုပ်ငန်းများ ဆောင်ရွက်ရေးဟူသော ရည်မှန်းချက်တာဝန်များကိုအောင်မြင် အောင်ဆောင်ရွက်လျက်ရှိပါသည်။ အထွေထွေအုပ်ချုပ်ရေးဦးစီးဌာနတွင် တာဝန်ထမ်းဆောင်ကြသည့် အဆင့်ဆင့်သော အရာထမ်း၊ အမှုထမ်းများသည် ရုံးချုပ်အဆင့်မှအောက်ခြေ ရပ်ကွက်/ ကျေးရွာ အုပ်စုအဆင့်အထိ အထွေထွေအုပ်ချုပ်ရေးဦးစီးဌာနရုံးအသီးသီးတွင် တာဝန်ထမ်းဆောင်ကြပြီး နိုင်ငံတော်အုပ်ချုပ်ရေး ယန္တရားချောမွေ့စွာလည်ပတ်ရေးတွင် ပါဝင်ဆောင်ရွက်ခြင်း၊ ဝန်ကြီးဌာန၏ရည်မှန်းချက် တာဝန်များအခြားဝန်ကြီးဌာနမှ ပေးအပ်သော တာဝန်များနှင့် ဒေသန္တရအစိုးရအဖွဲ့များမှ ပေးအပ်သော လုပ်ငန်းတာဝန်များကို ကျေပွန်စွာ ထမ်းဆောင်နေကြရသည်ဖြစ်ရာ ဒေသဆိုင်ရာအချက်အလက်များပြုစုထားရှိခြင်းသည် များစွာအရေးပါလာပါသည်။ ဒေသဆိုင်ရာအချက်အလက်များပြုစုခြင်းဖြင့် မိမိတို့၏လုပ်ငန်း ဆောင်ရွက်ရာတွင် အထောက်အကူပြုသကဲ့သို့အကြီးအကဲများ နယ်မြေသို့ ကွင်းဆင်းရာတွင်နယ်မြေ၏အချက်အလက်များ ကိုလွယ်ကူစွာ သိရှိနိုင်မည်ဖြစ်ပါသည်။ ဤစာအုပ်သည် ရွှေကူမြို့နယ်၏ ဒေသဆိုင်ရာအချက်အလက်များ(၂၀၁၉ခုနှစ်၊ စက်တင်ဘာလကုန်ထိ အခြေအနေ)ကို သက်ဆိုင်ရာ ဌာနအသီးသီးမှ ပေးပို့သောကိန်းဂဏန်းများနှင့်အညီ ပြုစုတင်ပြထားခြင်းဖြစ်ပါသည်။

**ဒေသသမိုင်းအကျဉ်း**

၂။ ရွှေကူမြို့နယ်သည် ပုဂံခေတ်တွင် အနော်ရထာမင်းကြီးမှ ပုဂံ နိုင်ငံတော် တမ္ပဒီပတိုင်းနှင့် ကမ္ဘောဇတိုင်းတို့ကို သီးခြားဖြစ်စိမ့် သောငှာ မြစ်ကမ်းမြို့ (၄၃)မြို့ကို တည်ထောင်ရာတွင် ရွှေကူမြို့သည် မြစ်ကမ်းမြို့ တစ်မြို့အဖြစ် သမိုင်းတွင်ထင်ရှားခဲ့သည်။ မန်ချူးကျူးကျော်မှု၊ မွန်ဂို ကျူးကျော်မှု တွန်းလှန်တိုက်ပွဲတို့အတွက် ချီတက်ရာတွင် ရွှေကူမြို့သည် အထောက်အကူစခန်းတစ်ခုဖြစ်ကြောင်းကိုလည်း တွေ့ရှိရသည်။ ရွှေကူမြို့ နေရာတွင် လူနေဒေသအဖြစ် စတင်ပေါ်ပေါက်လာသည်မှာ BC-260 တွင် ဖြစ်ကြောင်း သမိုင်းအထောက်အထား၌ တွေ့ရှိရသည်။ ရွှေကူမြို့ကို ၁၉၆၂ ခုနှစ်၊ မြို့မြေကွက်များ ချရာတွင် မြေကွက်(၁၀)ကွက်ယူ၍ နယ်ပိုင် ဝန်ထောက် ရုံးထိုင်ခဲ့ပြီး ပြည်ထဲရေးနှင့် သာသနာရေးဝန်ကြီးဌာန၏ (၁၄-၉-၁၉၇၃) ရက်စွဲပါ စာအမှတ်၊ ၂/၁၂/ အထ(၂) ဖြင့် ထုတ်ပြန်သည့် အမိန့်ကြော်ငြာစာဖြင့်လည်းကောင်း၊ ကျေးရွာအုပ်စုများကို (၁၄-၉-၁၉၇၃) ရက်စွဲပါစာအမှတ်၊ ၃/ ၂၀၅ / အထ (၂) ဖြင့် လည်းကောင်း ဖွဲ့စည်းခဲ့ပါသည်။

**အခန်း(၂)**

**ပထဝီဝင် အနေအထား**

**တည်နေရာနှင့်အကျယ်အဝန်း**

၃။ ရွှေကူမြို့နယ်သည် မြန်မာနိုင်ငံ၏ မြောက်ဖျားပိုင်းတွင် ရှိ၍ ကချင်ပြည်နယ် ဗန်းမော်ခရိုင်အတွင်း တည်ရှိပြီး ကချင်ပြည်နယ်၏ တောင်ဘက်စွန်း၊ ဧရာဝတီမြစ်၏အရှေ့ဘက်ခြမ်းတွင် တည်ရှိပါသည်။ အရှေ့ လောင်ဂျီတွဒ် (၉၆) ဒီဂရီ (၃၆) မိနစ် နှင့် (၉၇) ဒီဂရီ (၀၃) မိနစ်ကြား၊ မြောက်လတ္တီတွဒ် (၂၄)ဒီဂရီ(၂၁)မိနစ်မှ (၂၄) ဒီဂရီ (၅၆)မိနစ် ကြားတွင် တည်ရှိပါသည်။ အကျယ်အဝန်းမှာ (၁၁၈၇.၅၃) စတုရန်း မိုင်၊ ဧကအားဖြင့်

(၇၆၀၀၂၃)ဧက ကျယ်ဝန်းပါသည်။ အရှေ့မှ အနောက် သို့ (၅၆.၃)မိုင်၊ တောင်မှမြောက်သို့ (၇၆)မိုင် ရှည်လျားပါသည်။

**နယ်နိမိတ်**

၄။ ရွှေကူမြို့နယ်သည် ကချင်ပြည်နယ်၊ ဗန်းမော်ခရိုင်တွင် ပါဝင် သော မြို့တစ်မြို့ဖြစ်ပါသည်။ အရှေ့ဘက်တွင် ဗန်းမော်မြို့နယ်၊ အနောက် ဘက်တွင် စစ်ကိုင်းတိုင်းဒေသကြီး၊ ကသာမြို့နယ်၊ တောင်ဘက်တွင် မံစီမြို့နယ်၊ မြောက်ဘက်တွင် မြစ်ကြီးနားမြို့နယ်နှင့် နယ်နိမိတ်ချင်း ထိစပ်လျက် ရှိပါသည်။

**မြေမျက်နှာသွင်ပြင်**

၅။ ရွှေကူမြို့နယ်သည် တောင်တန်းပေါများသော မြို့ဖြစ်ပြီး မြေနိမ့် လွင်ပြင်မှာ တစ်မြို့နယ်လုံး၏ (၅)ပုံ (၂)ပုံခန့်သာ ရှိပါသည်။ ထင်ရှားသော တောင်များမှာ မောင်နှမတောင်၊ ဥဒေါင်းတောင်၊ နတ်မျက်နှာ တောင်၊ တောင်ညိုတောင်၊ တောင်ကတုံးတောင် စသည်တို့ ဖြစ်ပါသည်။

**ရေဆင်း**

၆။ ရွှေကူမြို့နယ်တွင် မြစ်/ချောင်း ပေါများသည့် ဒေသတစ်ခု ဖြစ်ပြီး အများအားဖြင့် မြစ်ချောင်းများသည် တောင်မှ မြောက်သို့ စီးဆင်းလျက် ရှိပါသည်။ ထင်ရှားသော မြစ်ချောင်းမှာ ဧရာဝတီမြစ်၊ မိုးစစ်ချောင်း၊ ပေါင်းနက်ချောင်း၊နမ့်ဖါးချောင်း၊ ကောက်ကွေ့ချောင်း၊ စက္ကလာချောင်း တို့ ဖြစ်ပြီးအဆိုပါချောင်းများမှာဧရာဝတီမြစ်အတွင်းသို့စီးဝင်လျက် ရှိပါသည်။ ဧရာဝတီမြစ်အတွင်း သင်္ဘောများ၊စက်လှေများသွားလာနိုင်ပြီး ချောင်းများ အတွင်း စက်လှေများ ဖြင့် သွားလာနိုင်ပါသည်။

ပင်လယ်ရေမျက်နှာပြင်အထက်အမြင့်

၇။ ရွှေကူမြို့နယ်သည် ပင်လယ်ရေမျက်နှာပြင်အထက် အမြင့်ပေ (၃၆၂) ပေတွင် ရှိပါသည်။

အခန်း(၃)

ရာသီဥတုနှင့် သဘာဝပတ်ဝန်းကျင်

ရာသီဥတု

၈။ ရွှေကူမြို့နယ်သည် ပူအိုက်စွတ်စိုသော ရာသီဥတုရှိပြီး အမြင့်ဆုံး အပူချိန် (၃၁.၃'C)နှင့် အနိမ့်ဆုံးအပူချိန်မှာ (၇.၂'C) ဖြစ်ပါသည်။ နှစ်အလိုက် ဖြစ်ပေါ်ခဲ့သောမိုးရေချိန်နှင့်အပူချိန်မှာ အောက်ပါအတိုင်း ဖြစ်ပါသည်-

စဉ်	ခုနှစ်	မိုးရေချိန်		အပူချိန်	
		မိုးရွာရက်	စုစုပေါင်း မိုးရေချိန် (လက်မ)	နွေရာသီ (.C)	ဆောင်းရာသီ (.C)
				အမြင့်ဆုံး	အနိမ့်ဆုံး
၁	၂၀၁၆	၉၂	၄၆.၂၉	၄၀.၁	၇.၂
၂	၂၀၁၇	၇၆	၃၉.၁၄	၃၁.၃	၇.၂
၃	၂၀၁၈	၉၅	၅၄.၂၈	၃၂.၁	၇.၃
၄	၂၀၁၉	၆၇	၃၈.၂၃	၄၂.၀	၉.၀

သဘာဝပေါက်ပင်များ

၉။ ရွှေကူမြို့နယ်အတွင်း ပေါက်ရောက်သည့်သဘာဝပေါက်ပင် များမှာ ကျွန်း၊ ပျဉ်းကတိုး၊ အင်၊ ကညင်၊ အင်ကြင်း၊ သစ်စေး၊ သစ်အယ်၊ ဖန်းခါး၊ အင်တိုင်းတော၊ ယမနေ၊ ထောက်ကြွ၊ တမလန်း၊ တောင်တမာ၊ ကြိမ်၊ ဝါး စသည့် အပင်များ ပေါက်ရောက်လျှက် ရှိပါသည်။



**တောရိုင်းတိရစ္ဆာန်များ**

၁၀။ ရွှေကူမြို့နယ်တွင် တွေ့ရှိရသော တောရိုင်းတိရစ္ဆာန်များမှာ ဂျီ၊ ဒရယ်၊ စိုင်း၊ ဆတ်၊ တောင်ဆိတ်၊ မျောက်အမျိုးမျိုး၊ မြွေ၊ ရှဉ့်၊ လိပ်၊ ငှက်မျိုးစုံ စသည့် တိရစ္ဆာန်များ ရှိပါသည်။

**သဘာဝပတ်ဝန်းကျင်လက်ရှိအခြေနေ**

၁၁။ ရွှေကူမြို့နယ်တွင် သဘာဝပတ်ဝန်းကျင် တောတောင်ရေမြေ၊ မြစ်ချောင်း အခြေအနေနှင့်ပတ်သက်၍ မြို့နယ်အနေဖြင့် တောင်ကုန်း တောင်တန်းပေါများခြင်း၊ မြေနုကျွန်းများ ပေါများလျက်ရှိပါသည်။ အဆိုပါ မြေနုကျွန်းများသည် မြစ်ရေကြီးစဉ်က ကမ်းပါးပြိုကျ၍ အနည်းငယ် ပျက်စီးခဲ့ခြင်း၊ မြစ်ကြောင်းအတွင်းသဲသောင်များ ဖြစ်ပေါ်လာခြင်း၊ သစ်တော အနေဖြင့် အနည်းငယ် ပြုန်းတီးလာခြင်းကြောင့် အင်းအိုင်များမှာ ရေနည်းပါးမှုများ ဖြစ်ပေါ်လာပါသည်။

**သဘာဝပတ်ဝန်းကျင်ထိန်းသိမ်းရေးလုပ်ငန်းများ**

၁၂။ ရွှေကူမြို့နယ်တွင် သဘာဝပတ်ဝန်းကျင် ထိန်းသိမ်းရေးလုပ်ငန်း အနေဖြင့် မြို့နယ်စည်ပင်သာယာရေးအဖွဲ့မှပန်းအလှနှင့် အရိပ်ရအပင်များ စိုက်ပျိုးဆောင်ရွက်လျက်ရှိပါသည်။ သစ်တောဦးစီးဌာနမှလည်း လမ်းဘေး ဝဲ/ယာတွင် ကျွန်းနှင့်အရိပ်ရအပင်များ စိုက်ပျိုးခြင်း၊ ကျေးရွာများတွင် တစ်အိမ်ထောင်လျှင် ကျွန်း(၃)ပင်၊ သစ်မာ၊ ယူကလစ်(၂၀)ပင်စိုက်ပျိုးစေခြင်း၊ မိုးရာသီတွင် ဌာနဆိုင်ရာ၊ ပြည်သူ့လူထုတို့နှင့်စုပေါင်း သစ်ပင်စိုက်ပျိုး ပွဲတော်များ ကျင်းပပြီး သစ်ပင်များစိုက်ပျိုးခြင်း၊ သစ်တောကြိုးဝိုင်းများတွင် လည်း ရတနာတန်းဝင်သစ်များ စိုက်ပျိုးလျက်ရှိပါသည်။

သဘာဝဘေးအန္တရာယ်ကျရောက်မှု

၁၃။ ရွှေကူမြို့နယ်သည် ဧရာဝတီမြစ်ကမ်းဘေးတွင်တည်ရှိပြီး စိုးရိမ်ရေ အမှတ်မှာ(၉၃၀)စင်တီမီတာဖြစ်ပါသည်။ ရွှေကူမြို့နယ်တွင် ရပ်ကွက်(၈) ရပ်ကွက်၊ ကျေးရွာအုပ်စု(၃၁)အုပ်စု၊ ကျေးရွာပေါင်း (၈၆)ရွာ တို့ဖြင့် ဖွဲ့စည်းထားပါသည်။ ရွှေကူမြို့နယ်တွင် ဧရာဝတီမြစ် ကမ်းတလျှောက်ရှိ ရပ်ကွက် (၁/၂/၃/၄)၊ ဆင်တပ်၊ ရေလဲ၊ မိုးစစ်၊ ရွှေချောင်းသာ၊ သပြေလှ၊ မဏိဩဂါဘိုကုန်း၊ဆိပ်သာ၊ရွှေဘုံသာ၊ တောပုန်းကျေးရွာများသည် ရေဘေး အန္တရာယ်ကျရောက်နိုင်သော ရပ်ကွက်/ကျေးရွာများ ဖြစ်ပါသည်။ မိုးရာသီ မြစ်ရေကြီးချိန်တွင် မိုးစစ်ချောင်း၊ ပေါင်းနက်ချောင်း၊ နမ့်ဖါးချောင်း၊ စက္ကလာချောင်းနှင့်ကောက်ကွေ့ချောင်းတို့မှရေများဧရာဝတီမြစ်သို့စီးဝင်ပြီး မြစ်ရေလျှံ၍ စိုးရိမ်ရေ အမှတ်ကျော်လွန်ပါက ရေဘေးကြုံတွေ့ရပါသည်။ ရွှေကူမြို့နယ်တွင် ၂၀၀၄ ခုနှစ်တွင် (၁၀၄၂) စင်တီမီတာ၊ ၂၀၀၉ ခုနှစ်တွင် (၁၀၄၁) စင်တီမီတာ၊၂၀၁၉ ခုနှစ်တွင်(၉၇၇)စင်တီမီတာအထိ ရောက်ရှိပြီး ရေးဘေး (၃) ကြိမ်ကြုံတွေ့ခဲ့ရပြီး ၂၀၁၇ ခုနှစ်၊ ဧပြီ/မေလတွင်းလည်း လေပြင်းတိုက်ခိုက်ခြင်းကြောင့်လေဘေး(၁)ကြိမ်နှင့် ၂၀၁၉ ခုနှစ်မတ်လ တွင်လေဘေး (၁)ကြိမ် ကြုံတွေ့ရပြီး ပျက်စီးဆုံးရှုံးမှုမှာ အောက်ပါအတိုင်း ဖြစ်ပါသည် -

စဉ်	သဘာဝဘေး အန္တရာယ်အမည်	ဖြစ်ပွားသည့် အကြိမ်	သေ/ပျောက် ဦးရေ	အဆောက်အဦ ပျက်စီးဆုံးရှုံးမှု	ဆုံးရှုံးမှု တန်ဖိုး (ကျပ်သန်း)
၁	မီးဘေး	-	-	-	-
၂	ရေဘေး	၃	-	-	-
၃	လေဘေး	၁	-	-	-
၄	လေဘေး	၁	-	နေအိမ်အမိုး ပျက်စီး	၀.၅
	စုစုပေါင်း	၅	-		၀.၅

အခန်း(၄)

လူဦးရေဆိုင်ရာအချက်အလက်များ

နေထိုင်သည့် တိုင်းရင်းသားလူမျိုးစုများ

၁၄။ ရွှေကူမြို့နယ်တွင် နေထိုင်ကြသော တိုင်းရင်းသားလူမျိုးစု များမှာ အောက်ပါအတိုင်းဖြစ်ပါသည် -

စဉ်	လူမျိုး	နေထိုင်သည့် လူဦးရေ	မြို့နယ် လူဦးရေ	မြို့နယ် လူဦးရေ၏(%)
၁	ကချင်	၄၀၈၄	၉၂၂၅	၄.၄၈
၂	ကယား	-	၉၂၂၅	-
၃	ကရင်	၁၁၉	၉၂၂၅	၀.၁၃
၄	ချင်း	၅၃	၉၂၂၅	၀.၀၆
၅	မွန်	-	၉၂၂၅	-
၆	ဗမာ	၈၅၉၆၉	၉၂၂၅	၉၄.၂၃
၇	ရခိုင်	၃၂	၉၂၂၅	၀.၀၄
၈	ရှမ်း	၈၉၅	၉၂၂၅	၀.၉၈
	မြို့နယ်ချုပ်	၉၁၁၅	၉၂၂၅	၉၉.၉၁

အိမ်ခြေ၊ အိမ်ထောင်စု၊ လူဦးရေ

၁၅။ ရွှေကူမြို့နယ်၏ ၂၀၁၉ ခုနှစ်၊ စက်တင်ဘာလကုန်အထိ အိမ်ခြေ၊အိမ်ထောင်စု၊ လူဦးရေ စာရင်းမှာ အောက်ပါအတိုင်းဖြစ်ပါသည်-

(က) အိမ်ခြေ/ အိမ်ထောင်စု

စဉ်	အကြောင်းအရာ	အိမ်ခြေ	အိမ်ထောင်စု	ရပ်ကွက်	ကျေးရွာအုပ်စု	ကျေးရွာ
၁	မြို့နေ	၃၅၄၀	၃၆၉၁	၈		
၂	ကျေးလက်နေ	၁၃၃၇၅	၁၄၀၁၉	-	၃၇	၁၀၅
	မြို့နယ်ချုပ်	၁၆၉၁၅	၁၇၇၁၀	၈	၃၇	၁၀၅

(ခ) လူဦးရေ

စဉ်	အကြောင်းအရာ	အသက်(၁၈) နှစ်အထက်			အသက်(၁၈) နှစ်အောက်			စုစုပေါင်း		
		ကျား	မ	ပေါင်း	ကျား	မ	ပေါင်း	ကျား	မ	ပေါင်း
၁	မြို့နေ	၅၉၃၄	၆၆၃၄	၁၂၅၆၈	၂၉၈၄	၃၆၃၁	၆၆၁၅	၈၉၁၈	၁၀၂၆၅	၁၉၁၈၃
၂	ကျေးလက်နေ	၂၀၈၄၃	၂၁၃၃၃	၄၂၁၇၆	၁၄၇၂၈	၁၅၁၄၈	၂၉၈၇၆	၃၅၅၇၁	၃၆၄၈၁	၇၂၀၅၂
	စုစုပေါင်း	၂၆၇၇၇	၂၇၉၆၇	၅၄၇၄၄	၁၇၇၁၂	၁၈၇၇၉	၃၆၄၉၁	၄၄၄၈၉	၄၆၇၄၆	၉၁၂၃၅

လူဦးရေတိုးနှုန်းနှင့်ကျားမအချိုး

၁၆။ ရွှေကူမြို့နယ်၏ လူဦးရေတိုးနှုန်း ကျား၊ မ အချိုးမှာ အောက်ပါ အတိုင်းဖြစ်ပါသည် -

(က) လူဦးရေတိုးနှုန်းနှင့် ကျား/ မအချိုး

စဉ်	မြို့နယ်/မြို့	ယခင်နှစ် လူဦးရေ	ယခုနှစ် လူဦးရေ	တိုးလာ ဦးရေ	တိုးနှုန်း	ကျား/ မအချိုး		
						ကျား	မ	အချိုး
၁	ရွှေကူမြို့နယ်	၈၇၇၆၆	၈၉၄၁၆	၁၆၅၀	၁.၉	၄၃၅၇၀	၄၅၈၄၆	၁:၁.၁
၂	မြို့လှမြို့	၁၈၂၂	၁၈၁၉	-	-	၉၁၉	၉၀၀	၁:၀.၉
	မြို့နယ်ချုပ်	၈၉၅၈၈	၉၁၂၃၅	၁၆၅၀	၁.၉	၄၄၄၈၅	၄၆၇၄၆	၁:၁.၁

(ခ) မွေးဖွား၊ သေဆုံး၊ ပြောင်းဝင်၊ ပြောင်းထွက်လူဦးရေ

စဉ်	မြို့နယ်/မြို့	မူလ လူဦးရေ	မွေးဖွား ဦးရေ	သေဆုံး ဦးရေ	ပြောင်းဝင် ဦးရေ	ပြောင်းထွက် ဦးရေ	လက်ရှိ လူဦးရေ
၁	ရွှေကူမြို့နယ်	၈၉၂၁၉	၁၃၂	၆၁	၁၂၆	-	၈၉၄၁၆
၂	မြို့လှမြို့	၁၈၂၂					၁၈၁၉
	မြို့နယ်ချုပ်	၉၁၀၃၈	၁၃၂	၆၁	၁၂၆	-	၉၁၂၃၅

ကိုးကွယ်သည့်ဘာသာ

၁၇။ ရွှေကူမြို့နယ်တွင် နေထိုင်ကြသူများ၏ ကိုးကွယ်သည့်ဘာသာ အလိုက် လူဦးရေမှာ အောက်ပါအတိုင်းဖြစ်ပါသည်-

စဉ်	မြို့နယ်/မြို့	ဗုဒ္ဓ ဘာသာ	ခရစ် ယာန်	ဟိန္ဒူ ဘာသာ	အစ္စလာမ် ဘာသာ	နတ်	အခြား	ပေါင်း
၁	ရွှေကူမြို့နယ်	၈၄၂၂၈	၃၉၇၃	၇၆၁	၄၅၄	-	-	၈၉၄၁၆
	မြို့လှမြို့	၁၇၈၄	၃၅	-	-	-	-	၁၈၁၉
	မြို့နယ်ချုပ်	၈၆၀၁၂	၄၀၀၈	၇၆၁	၄၅၄	-	-	၉၁၂၃၅

**နိုင်ငံခြားသားများနေထိုင်မှု**

၁၈။ ရွှေကူမြို့နယ်အတွင်းနိုင်ငံခြားသားများနေထိုင်သူဦးရေမှာ အောက်ပါအတိုင်း ဖြစ်ပါသည်-

စဉ်	မြို့နယ်/မြို့	နိုင်ငံခြားသားလူမျိုး	နေထိုင်ဦးရေ	မြို့နယ်လူဦးရေ	မြို့နယ်လူဦးရေ၏ရာခိုင်နှုန်း
(က)	ရွှေကူမြို့နယ်	တရုတ်	၄၈	၉၁၂၃၅	၀.၀၅
(ခ)		အိန္ဒိယ	၆	၉၁၂၃၅	၀.၀၁
(ဂ)		ပါကစ္စတန်	၂၁	၉၁၂၃၅	၀.၀၂
(ဃ)		ဘင်္ဂလားဒေ့ရှ်	၈	၉၁၂၃၅	၀.၀၁
မြို့နယ်ချုပ်			၈၃	၉၁၂၃၅	၀.၀၉

**အခန်း(၅)**

**အုပ်ချုပ်ရေးဆိုင်ရာအချက်အလက်များ**

**အုပ်ချုပ်ရေးနယ်မြေဖွဲ့စည်းမှု**

၁၉။ ရွှေကူမြို့နယ်၏ အုပ်ချုပ်ရေးနယ်မြေဖွဲ့စည်းမှုမှာ အောက်ပါအတိုင်း ဖြစ်ပါသည် -

စဉ်	မြို့နယ်	မြို့	ရပ်ကွက်	ကျေးရွာအုပ်စု	ကျေးရွာ
၁	ရွှေကူ	၁	၄	၃၇	၁၀၅
၂	မြို့လှ	၁	၄	-	-
	မြို့နယ်ချုပ်	၂	၈	၃၇	၁၀၅

ရွေးကောက်ပွဲဆိုင်ရာကိစ္စရပ်များ

၂၀။ ရွှေကူမြို့နယ်၏ ရွေးကောက်ပွဲဆိုင်ရာ ကိစ္စရပ်များအား အောက်ပါ အတိုင်း ဖော်ပြအပ်ပါသည်-

(က) မြို့နယ်ရွေးကောက်ပွဲကော်မရှင်အဖွဲ့ခွဲ အဖွဲ့ဝင်စာရင်း

စဉ်	အမည်	အလုပ်အကိုင်	တာဝန်
၁	ဒေါ်ခင်မမ	ပညာရေးငြိမ်း	ဥက္ကဋ္ဌ
၂	ဒေါ်ကြည်ဌေး	ပညာရေးငြိမ်း	အဖွဲ့ဝင်
၃	ဒေါ်မိမိခင်	အမှတ်(၂)	အဖွဲ့ဝင်
၄	ဦးပွဲ	စာရင်းရုံး(ငြိမ်း)	အဖွဲ့ဝင်
၅	Dr စိုင်းထွန်း	ကျန်းမာရေး	အဖွဲ့ဝင်
၆	ဦးအောင်ဆွေ	ပညာရေး	အဖွဲ့ဝင်
၇	ဦးမျိုးအောင်	ဥပဒေ	အဖွဲ့ဝင်
၈	ဒေါ်သူဇာဟန်	စာရင်းစစ်	အဖွဲ့ဝင်
၉	ဦးလှိုင်မင်းဦး	စိုက်ပျိုးရေး	အဖွဲ့ဝင်
၁၀	ဦးအောင်ဆန်းဝင်း	စည်ပင်သာယာရေး	အဖွဲ့ဝင်
၁၁	ဦးကျော်စိုးနိုင်	ပြန်/ဆက်	အဖွဲ့ဝင်
၁၂	ဦးဝေလင်း	လဝက	အဖွဲ့ဝင်
၁၃	ဦးဇာနည်ဖြိုးထွန်း	ထွေ/အုပ်	အဖွဲ့ဝင်
၁၄	ဒေါ်ဝင်းစန္ဒာ	မြို့နယ်ကော်မရှင်	အတွင်းရေးမှူး

(ခ) ဆန္ဒမဲပေးပိုင်ခွင့်ရှိသူဦးရေ

စဉ်	မြို့နယ်/မြို့	မြို့နယ်/ မြို့လူဦးရေ	ကျား	မ	ပေါင်း
၁	ရွှေကူမြို့နယ်	၅၃၆၉၁	၂၆၂၅၀	၂၇၄၄၁	၅၃၆၉၁
၂	မြို့လှမြို့	၁၀၅၃	၅၂၇	၅၂၆	၁၀၅၃
	မြို့နယ်ချုပ်	၅၄၇၄၄	၂၆၇၇၇	၂၇၉၆၇	၅၄၇၄၄

(ဂ) နိုင်ငံရေးပါတီများ

စဉ်	ပါတီ	ဥက္ကဋ္ဌ	အတွင်း ရေး မှူး	အမှု ဆောင် ဦးရေ	ပါတီ အင်အား
၁	NLD	ဦးကိုကိုမြင့်	ဦးမြင့်စိုးချစ်	၁၉	၁၈၀၅
၂	ပြည်ခိုင်ဖြိုးပါတီ		ဦးဇော်မင်း	၁၅	၆၈၃၅
၃	တစည	ဦးသောင်းကြွယ်	ဦးဖေသောင်း	၂၀	၁၄၅၈
၄	SNDP	ဦးသာအောင်	ဦးသာထူး	၇	-
၅	တိုင်းလိုင်(ရှမ်းနီ)	ဦးခင်မောင်ကျော်	ဦးဝင်းဇော်	၉	-
၆	ညီညွတ်သော ဒီမိုကရက်တစ် ပါတီ	ဦးကျော်ကျော်	ဦးစိုးသန်း	၈	-
၇	အမျိုးသားဒီမိုကရေစီ အင်အားစုပါတီ	ဦးဇော်လွင်	-	-	-
၈	ပြည်ထောင်စု ကောင်းကျိုးဆောင် ပါတီ	-	ဦးဇော်ဝင်းချမ်း (စည်း/မှူး)	၁၆	-



(ဃ) ရွေးချယ်ခံရသော လွှတ်တော်ကိုယ်စားလှယ်များ

စဉ်	လွှတ်တော် ကိုယ်စားလှယ် အမည်	ပါတီ/ တသီးပုဂ္ဂလအမည်	လွှတ်တော် အမည်
၁	ဦးဇာနည်မင်း	အမျိုးသားဒီမိုကရေစီ အဖွဲ့ချုပ်ပါတီ	ပြည်သူ့လွှတ်တော်
၂	ဦးနိုင်ကိုကို	- ။ -	အမျိုးသားလွှတ်တော်
၃	ဦးတင်ဦးယု	- ။ -	ပြည်နယ်လွှတ်တော်
၄	ဦးမြသိန်း	- ။ -	ပြည်နယ်လွှတ်တော်

အခန်း(၆)

စီပွားရေးဆိုင်ရာအချက်အလက်

စီးပွားရေးဆိုင်ရာခြုံငုံသုံးသပ်ချက်

၂။ ရွှေ့ကူမြို့နယ်သည် ကချင်ပြည်နယ်၊ ဗန်းမော်ခရိုင်တွင်တည်ရှိပြီး စီးပွားရေးဖွံ့ဖြိုးတိုးတက်မှု အားနည်းသော မြို့နယ်တစ်ခုဖြစ်ပါသည်။ ရွှေ့ကူမြို့နယ်အတွင်းရှိ ဒေသခံပြည်သူလူထုသည် စိုက်ပျိုးရေးလုပ်ငန်း၊ ငါးဖမ်းခြင်းလုပ်ငန်း၊ အိုးလုပ်ငန်းများကို အဓိကလုပ်ကိုင်ဆောင်ရွက်ကြပါသည်။ ရွှေ့ကူမြို့နယ်သည် ကုန်းလမ်း၊ ရေလမ်းတို့ဖြင့် ဆက်သွယ်သွားလာနိုင်ပါသည်။ ရွှေ့ကူမြို့နယ်၏ အဓိကထွက်ကုန်မှာသစ်၊ ဝါး၊ ဆန်၊ စပါး၊ ပဲ၊ ငါးတို့ ဖြစ်ပြီး မြန်မာနိုင်ငံအလယ်ပိုင်းဒေသသို့ အများဆုံးတင်ပို့ရောင်းချပါသည်။

မြေအသုံးချမှု

၂၂။ ရွှေ့ကူမြို့နယ်၏ မြေအမျိုးအစားအလိုက် အသုံးချထားသည့် ဧကအား အောက်ပါအတိုင်းဖော်ပြအပ်ပါသည်-

စဉ်	မြေအမျိုးအစား	ဧရိယာ(ဧက)		
		ရွှေ့ကူ	မြို့လှ	ပေါင်း
၁	အသားတင်စိုက်ပျိုးမြေဧရိယာပေါင်း	၆၄၉၇၆	၂၉၅၉	၆၇၉၃၅
	(က) လယ်မြေဧရိယာ	၃၁၄၇၂	၁၅၀၆	၃၂၉၇၈
	(ခ) ယာမြေ	၁၁၂၅၇	၁၀၄၂	၁၂၂၉၉
	(ဂ) ကိုင်း/ကျွန်းမြေ	၂၁၉၁၈	၂၁၀	၂၂၁၂၈
	(ဃ) ဥယျာဉ်မြေ	၃၂၉	၁၁၁	၄၄၀
	(င) တောင်ယာ	-	၉၀	၉၀
၂	လှုပ်ထားမြေဧရိယာ	၇၈၆	၆၉၀၂	၇၆၈၈
၃	စားကျက်မြေ	-	-	-
၄	စက်မှုလုပ်ငန်းသုံးမြေ	၆၈	၁	၆၉
၅	မြို့မြေ	၈၆၁	၈၃၉	၁၇၀၀
၆	ရွာမြေ	၂၃၂၃	၅၃	၂၃၇၆
၇	အခြားမြေ	၁၆၉၈၅	၁၃၈၀	၁၈၃၆၅
၈	ကြိုးဝိုင်း/ကြိုးပြင်ကာကွယ်တောဧရိယာ	၂၄၄၇၆၅	၂၄၀၂၈၅	၄၈၅၀၅၀
၉	တောရိုင်း	-	-	-
၁၀	မြေရိုင်း	၂၈၅၃၁	၁၄၆၈၂၃	၁၇၅၃၅၄
၁၁	စိုက်ပျိုးခြင်းမပြုနိုင်သောဧရိယာ	၇၅၀	၇၃၆	၁၄၈၆
	စုစုပေါင်း	၃၆၀၀၄၅	၃၉၉၉၇၈	၇၆၀၀၂၃

ဆည်မြောင်းတာဝန်များနှင့် ဆည်ရေသောက်ဧရိယာ

၂၃။ ရွှေကူမြို့နယ်ရှိ ဆည်မြောင်းတာဝန်များနှင့် ဆည်ရေ သောက် ဧရိယာမှာ အောက်ပါအတိုင်း ဖော်ပြအပ်ပါသည်-

(က) ကိုယ့်အားကိုယ်ကိုးဆည်များ

စဉ်	မြို့နယ်	ဆည်အမည်	အမျိုးအစား	ဆည်ရေသောက် ဧရိယာ	မှတ်ချက်
၁	မြို့လှ	မလှလျှို	မြေသား	၁၀၀	မရှိပါ။
၂	မြို့လှ	ကျောက်ချောင်း	မြေသား	၁၀၀	
				၂၀၀	

(ခ) မြစ်ရေတင်စီမံကိန်းများ

စဉ်	စီမံကိန်းအမည်	တည်နေရာ	အကျိုးပြုဧက	မှတ်ချက်
၁	-	-	-	

(ဂ) တာဝန်များ/ရေထိန်းတံခါး

စဉ်	တာဝန်/ရေထိန်းတံခါး			ကာကွယ် သည့် မြစ်/ချောင်း	အကျိုးပြု ဧက
	အမည်	အမျိုးအစား	အရှည် (ပေ)		
၁	-	-	-	-	-

စိုက်ပျိုးရေးလုပ်ငန်း

၂၄။ ရွှေကူမြို့နယ်၏ စိုက်ပျိုးရေးလုပ်ငန်းဆောင်ရွက်နိုင်မှု အခြေအနေမှာ အောက်ပါအတိုင်းဖြစ်ပါသည်-

(က) အဓိကသီးနှံ(၁၀)မျိုး စိုက်ပျိုးထုတ်လုပ်မှု

စဉ်	သီးနှံအမည်	၂၀၁၈-၂၀၁၉ လျာထားဧက		၂၀၁၈-၂၀၁၉			
				စိုက်ဧက	ရိတ်	နှုန်း	အထွက် (တင်း)
၁	စပါး	(နွေ)	၁၅၀၀	၃၃၆၆	၃၃၆၆	၅၆.၇၃	၁၉၀၉၄၃
		(မိုး)	၃၃၇၂၅	၃၇၇၇၈	၃၇၇၇၈	၆၂.၈၂	၂၃၇၃၂၉၇
၂	မြေပဲ	(မိုး)	-	၃	၃	၄၀.၆၇	၁၂၂
		ဆောင်း	၁၂၃၆၈		-	-	-
၃	နှမ်း	(မိုး)	၃၀၇	၃၁၃	၃၁၃	၈.၅၀	၂၆၆၁
		ဆောင်း	၂၇၂၁		-	-	-
၄	နေကြာ		၉	-	-	-	-
၅	မတ်ပဲ		-	-	-	-	-
၆	ပဲတီစိမ်း	(မိုး)	၁	၁	၁	၁၀	၁၀
		ဆောင်း	၂၅၀	၈၀	-	-	-
၇	ပဲစဉ်းငုံ		၂	၂	၂	၁၀	၂၀
၈	ဝါ		-		-	-	-
၉	ကြံ		၅၃၂	၂၆၅	၂၆၅	၂၃.၉၁	၆၃၃၇
၁၀	အစေ့ထုတ်ပြောင်း	(မိုး)	၄၉၂	၃၁၆၈	၃၁၃၃	၃၉.၆၈	၁၂၄၃၁၇
		ဆောင်း	၈၃၆	၁၀၄၃၄			

(ခ) နှစ်ရှည်သီးနှံစိုက်ပျိုးမှုအခြေအနေ

စဉ်	သီးနှံအမည်	စိုက် (ဧက)	ရိတ် (ဧက)	အထွက်နှုန်း (ပိဿာ)	အထွက်ပေါင်း
၁	သရက်	၈၅၇	၈၄၇	၂၆၄၅၃.၇၀	၂၂၄၀၆၂၈၅
၂	ရှောက်သံပုရာ	၁၅၃	၁၃၁	၁၇၃၂၀.၄၈	၂၂၆၈၉၈၂

၃	နာနတ်	၃၀၄	၃၀၄	၇၂၀၀.၀၀	၁၂၇၆၈၀၀
၄	ဒညှင်း	၃၆၀	၃၂၅	၄၅၈၆၁.၅၄	၁၄၉၀၅၀၀၀
၅	ကြက်မောက်	၄			
	မြို့နယ်ချုပ်	၁၆၇၈	၁၆၀၇		

(ဂ) အခြားဈေးကွက်ဝင်သီးနှံများစိုက်ပျိုးထုတ်လုပ်မှု

စဉ်	သီးနှံအမည်	စိုက် ဧရိယာ	ရိတ်	နှုန်း	ထွက်
၁	ကြက်သွန်ဖြူ	၁၂			
၂	ကြက်သွန်နီ	၁၂			
၃	ငရုတ်	၁၇	၉	၄၅၃.၈၉	၄၀၈၅
၄	ငရုတ်ကောင်း	၁၃			
၅	ဟင်းသီးဟင်းရွက်	၂၁၃	၁၄၆၂	၁၉၉၆.၀၀	၂၈၄၆၂၉၆
	မြို့နယ်ချုပ်	၂၁၆၇	၁၄၇၁		

(ဃ) လယ်ယာသုံးစက်ကိရိယာ သုံးစွဲမှုအခြေအနေ

စဉ်	အစိုးရ							ပုဂ္ဂလိက						
	လယ် ထွန် စက်	လက် တွန်း ထွန် စက်	မျိုး စေ့ ချ စက်	Combine Harvester	ရိတ် သိမ်း စက်	ချွေလှေ့ စက်	ရေ စုပ် စက်	လယ် ထွန် စက်	လက် တွန်း ထွန် စက်	မျိုး စေ့ ချ စက်	Combine Harvester	ရိတ် သိမ်း စက်	ချွေလှေ့ စက်	ရေ စုပ်စက်
၁	၁၁	-	-	-	၁	-	-	၃၅	၁၂၉၈		၃	၁၅	၈၁	၃၇၂

(င) လယ်ယာသုံးထယ်ထွန်နှင့်ကျွဲနွားကောင်ရေ

စဉ်	ထယ်အရေအတွက်	ထွန်အရေအတွက်	ကျွဲကောင်ရေ	နွားကောင်ရေ
၁	၂၃၀၀၁	၈၀၅၀	၁၃၆၅၀	၂၆၉၀၅

(စ) ဒေသတွင်း ဆန်ဖူလုံမှုရာခိုင်နှုန်း

စဉ်	အကြောင်းအရာ	ရေတွက်ပုံ	၂၀၁၇-၁၈အမှန်	၂၀၁၈-၁၉အမှန်	မှတ်ချက်
၁	လူဦးရေ	ဦး	၈၇၉၅၈	၉၁၂၃၅	
၂	လူတစ်ဦးတစ်နှစ်စားသုံးမှု		၁၅/၁၂	၁၅/၁၂	
	-ကျေးလက်နေ	တင်း	၁၀၃၄၉၅၅	၁၀၈၀၇၈၀	
	-မြို့နေ	တင်း	၂၂၇၅၃၂	၂၃၀၁၉၆	
၃	ဝမ်းစာလိုအပ်ချက်	တင်း	၁၂၆၂၄၈၇	၁၃၁၀၉၇၆	
၄	စပါးစိုက်ဧကပေါင်း	ဧက	၃၇၆၉၁	၄၁၁၄၄	
	-အထွက်နှုန်း	တင်း	၅၉-၃၇	၆၂-၃၂	
	-အထွက်တင်း	တင်း	၂၂၃၇၇၁၄	၂၅၆၄၂၄၀	
၅	လာမည့်နှစ်စပါးစိုက် ဧက	ဧက	၃၇၆၈၃	၄၁၁၄၄	
၆	ချန်လှုပ်ရမည့်တင်း	တင်း	၁၈၈၄၃၉	၂၀၅၇၂၀	
၇	အသုံးပြုတင်း	တင်း	၂၄၅၀၉၂၆	၁၅၁၆၆၉၆	
၈	ပိုလျှံမှု	တင်း	(+)၇၈၆၇၈၈	၁၀၄၇၅၅၄	
၉	ဖူလုံမှု	%	၁၅၄.၂၂%	၁၆၉.၀၇	

(ဆ) ဒေသတွင်းဆီဖူလုံမှုရာခိုင်နှုန်း

စဉ်	အကြောင်းအရာ	ရေတွက်ပုံ	၂၀၁၇-၁၈အမှန်	၂၀၁၈-၁၉အမှန်	မှတ်ချက်
၁	လူဦးရေ	ဦး	၈၇၉၅၈	၉၁၂၃၅	
၂	လူတစ်ဦးတစ်နှစ်စားသုံးမှု	ပိဿာ	၆	၆	
	ဝမ်းစာလိုအပ်ချက်	တန်	၅၂၇၇၄၈	၅၄၇၄၁၀	
	ဆီထွက်ရှိမှု	တင်း	၁၄၅၆၃၈၀	၁၆၈၇၁၃၅	
၃	အလေအလွင့်နှင့် အခြား	တင်း	၆၇၀၁၀	၆၅၇၀၆	
၄	ချန်လှုပ်ရမည့်တင်း	ဧက	၁၂၈၈၄၅	၆၁၈၈၈	
	အသုံးပြုမှု	မက်/တန်	၈၆၁.၇၈	၈၉၃.၈၉	
	လိုအပ်မှု	မက်/တန်	၁၅၁၆.၄၀	၈၉၃.၈၉	
၅	ဖူလုံမှု	ရာခိုင်နှုန်း	၂၇၅.၉၆%	၃၀၈.၂၀%	

မွေးမြူရေးလုပ်ငန်းများ

၂၅။ ရွှေကူမြို့နယ်၏မွေးမြူရေးလုပ်ငန်းဆောင်ရွက်နိုင်မှုအခြေအနေမှာ အောက်ပါအတိုင်းဖြစ်ပါသည်-

(က) မွေးမြူရေးဇုန်များ

စဉ်	စုံအမည်	ကျွဲ	နွား	ဝက်	သိုး/ဆိတ်	ကြက်	ဘဲ	ငုံး
၁	-	-	-	-	-	-	-	-
မြို့နယ်ချုပ်								

(ခ) မြို့နယ်မွေးမြူရေး (ကောင်ရေ)

စဉ်	မြို့နယ်/ မြို့	ခုနှစ်	ကျွဲ	နွား	ဝက်	သိုး/ ဆိတ်	ကြက်	ဘဲ	ငုံး
၁	ရွှေကူမြို့နယ်	၂၀၁၈-၂၀၁၉	၁၇၄၈၅	၂၁၄၅၃	၄၈၈၄၅	၄၀၈၈	၅၆၈၃၅၅	၁၇၀၇၉	-
၂	မြို့လှမြို့	၂၀၁၈-၂၀၁၉	၄၄၉၁	၁၁၆၉	၁၅၄၉၅	၁၄၂	၄၄၈၄၉	၃၂၉၀	-
မြို့နယ်ချုပ်		၂၀၁၈-၂၀၁၉	၂၁၉၇၆	၂၂၆၅၂	၆၄၃၄၀	၄၂၃၀	၆၁၃၂၀၄	၂၀၃၆၉	-

(ဂ) မြို့နယ်အသားထုတ်လုပ်မှု (ပိဿာ)

စဉ်	မြို့နယ်/ မြို့	ခုနှစ်	ကျွဲ/နွား	ဝက်	သိုး/ ဆိတ်	ကြက်	ဘဲ	ငုံး
၁	ရွှေကူမြို့နယ်	၂၀၁၈-၁၉	၃၇၇၄၂၀	၁၇၈၀၇၂၀	၂၉၂၆၀	၁၉၃၃၀၉၇	၅၁၈၉၂	-

(ဃ) မြို့နယ်ကြက်/ဘဲ/ငုံးဥထုတ်လုပ်မှု (လုံး)

စဉ်	မြို့နယ်/ မြို့	ခုနှစ်	ကြက်ဥ	ဘဲဥ	ငုံးဥ
၁	ရွှေကူမြို့နယ်	၂၀၁၈-၂၀၁၉	၁၃၁၁၅၀၉၀	၆၆၅၉၉၁	-

(င) မြို့နယ်နို့ထွက်ပစ္စည်းထုတ်လုပ်မှု

စဉ်	မြို့နယ်/ မြို့	ခုနှစ်	နို့စားနွား/ကျွဲ (ကောင်ရေ)	နို့ထွက် (ပိဿာ)
၁	ရွှေကူမြို့နယ်	၂၀၁၈-၂၀၁၉	၈၂၁၀	၂၀၇၀၁၇၁



(စ) မြို့နယ်ငါး၊ ပုစွန်မွေးမြူမှု အခြေအနေ

စဉ်	ခုနှစ်	ငါး			ပုစွန်		
		အရေအတွက် (ကန်)	ဧက	ထုတ်လုပ်မှု ပိဿာ	အရေအတွက် (ကန်)	ဧက	ထုတ်လုပ်မှု ပိဿာ
၁	၂၀၁၈-၂၀၁၉	၂၃	၇၇.၀၂	၇၅.၀၀	-	-	-

(ဆ) ရေချိုရေငန်ငါးဖမ်းလုပ်ငန်းမှအသားထုတ်မှု(တန်)

စဉ်	ခုနှစ်	ငါး			ပုစွန်		
		လေလံအရေအတွက်	လုပ်ငန်းအရေအတွက်	ထုတ်လုပ်မှု (တန်)	လေလံအရေအတွက်	လုပ်ငန်းအရေအတွက်	ထုတ်လုပ်မှု (တန်)
၁	၂၀၁၈-၂၀၁၉	၆၀	၆၀	၈.၉၅	-	-	-

စက်မှုလက်မှုလုပ်ငန်း

၂၆။ ရွှေကူမြို့နယ်၏ စက်မှုလက်မှုလုပ်ငန်း ဆောင်ရွက်နိုင်မှု အခြေအနေမှာ အောက်ပါအတိုင်းဖြစ်ပါသည်-

(က) စက်မှုဇုန်များ

စဉ်	စက်မှုဇုန်အမည်	စက်ရုံအမည်	ထုတ်လုပ်သည့် ပစ္စည်းများ
	-	-	-

(ခ) မြို့နယ်ရှိစက်ရုံများ

စဉ်	မြို့နယ်/မြို့	စက်ရုံအမည်	အမျိုးအစား	နိုင်ငံပိုင်	ပုဂ္ဂလိကပိုင်	လုပ်သားအင်အား
၁	ရွှေကူမြို့နယ်	-	-	-	-	-
၂	မြို့လှမြို့	-	-	-	-	-
	မြို့နယ်ချုပ်	-	-	-	-	-

(ဂ) မြို့နယ်ရှိအလုပ်ရုံများ

စဉ်	မြို့နယ်/ မြို့	အလုပ်ရုံ အမည်	အမျိုး အစား	နိုင်ငံပိုင်	ပုဂ္ဂလိက ပိုင်	လုပ်သား အင်အား
၁	ရွှေကူမြို့နယ်	-	-	-	-	-
၂	မြို့လှမြို့	-	-	-	-	-
	မြို့နယ်ချုပ်	-	-	-	-	-

(ဃ) အိမ်တွင်းစက်မှုလက်မှုလုပ်ငန်းများ

စဉ်	မြို့နယ်/မြို့	စက်မှုလက်မှုလုပ်ငန်း အမျိုးအစား	အရေ အတွက်	လုပ်သား အင်အား
၁	ရွှေကူမြို့နယ်	စက်ချုပ်လုပ်ငန်း	၁၄၂	
၂		ပန်းတိမ်လုပ်ငန်း	၁၃	
၃		ပန်းပဲ	၅	
၄		မုန့်လုပ်ငန်း	၄	
၅		ခေါက်ဆွဲလုပ်ငန်း	၆	
၆		အိုးလုပ်ငန်း	၁၀	
၇		အုတ်လုပ်ငန်း	၆	
၈		ပရိဘောဂ	၁၀	
၁	မြို့လှမြို့	-	-	
		မြို့နယ်ချုပ်	၁၉၆	

သစ်တောလုပ်ငန်းဆောင်ရွက်မှုအခြေအနေ

၂၇။ ရွှေကူမြို့နယ်၏ သစ်တောလုပ်ငန်းနှင့်ပတ်သက်သော အချက်အလက်များမှာအောက်ပါအတိုင်းဖြစ်ပါသည်-

(က) သစ်တောများ

စဉ်	အကြောင်းအရာ	ဧရိယာ(ဧက)	ပေါက်သည့်အပင်များ
၁	ကြိုးပိုင်း	၂၇၁၆၉၂.၂၉	ကျွန်း၊ အင်၊အင်ကြင်း၊ ကြို့၊

၂	ကြီးပြင်	၂၁၃၃၅၉	မအူလက်တန်ရှည်၊ သရက်၊ ပိုင်၊ သဒါ၊ ပျဉ်းမ၊ နှော၊ လက်ပံ၊ ကညင်၊ ဇင်ပြွန်း
	မြို့နယ်ချုပ်	၄၈၅၀၅၁	-

(ခ) စီးပွားဖြစ်သစ်တောစိုက်ခင်း

စဉ်	စိုက်ပျိုးသူ	နိုင်ငံ/ ပုဂ္ဂလိကပိုင်	စိုက် ဧက	တည် နေရာ	အပင် အမျိုးအစား	အရေ အတွက်
၁	-	-	-	-	-	-
	မြို့နယ်ချုပ်	-	-	-	-	-

(ဂ) သစ်ထုတ်လုပ်မှု

စဉ်	အမျိုးအစား	နိုင်ငံ	ပုဂ္ဂလိက	ထုတ်လုပ်မှု (တန်)
၁	ကျွန်း	-	-	-
၂	ပျဉ်းကတိုး	-	-	-
၃	ပိတောက်	-	-	-
၄	ကညင်	-	-	-
၅	အင်/အင်ကြင်း	-	-	-
	မြို့နယ်ချုပ်	-	-	-

(ဃ) သစ်တောထွက်ပစ္စည်းများ

စဉ်	အမျိုးအစား	ရေတွက်ပုံ	ထုတ်လုပ်မှု
၁	ထင်း	ကုဗတန်	၄၃၈
၂	မီးသွေး	ကုဗတန်	၂၀၈.၈၈၈
၃	ဝါး	ထောင်	၃၀၆၀
၄	ကြိမ်	ထောင်	၈၀
၅	ရှားဆေး	ပိဿာ	-
၆	သစ်ခေါက်	ပိဿာ	၁၆၀၀၀
၇	လျှော်	ပိဿာ	၁၀၀

စဉ်	အမျိုးအစား	ရေတွက်ပုံ	ထုတ်လုပ်မှု
၈	အင်တွဲ/ပွဲညက်	ပိဿာ	၄၉၆၀
၉	ဖာလာစေ့	ပိဿာ	-
၁၀	ပျားရည်	ပိဿာ	၅၁၀
၁၁	ခနိ/သက်ကယ်	ဗျစ်ထောင်	၅၀
၁၂	ပျားဖယောင်း	ပိဿာ	၂၅

တွင်းထွက်ပစ္စည်းထုတ်လုပ်မှုလုပ်ငန်း

၂၈။ ရွှေကူမြို့နယ်၏ တွင်းထွက်ပစ္စည်း ထုတ်လုပ်မှု လုပ်ငန်းနှင့် ပတ်သက်သော အချက်အလက်များမှာ အောက်ပါအတိုင်းဖြစ်ပါသည်-

(က) ဓါတ်သတ္တုတူးဖော်ထုတ်လုပ်မှု

စဉ်	ဓါတ်သတ္တု အမျိုးအစား	ထွက်ရှိသည့် ဒေသ	ထုတ်လုပ်မှု ပမာဏ (အောင်စ)	ထုတ်လုပ်မှုတန်ဖိုး (ကျပ်သန်းပေါင်း)
၁	ရွှေ	ရွှေကူ မြို့နယ်	၁၅.၇၄	၃၁.၄၆၇၄
	မြို့နယ်ချုပ်		၁၅.၇၄	၃၁.၄၆၇၄

(ခ) ကျောက်မျက်တူးဖော်ထုတ်လုပ်မှု

စဉ်	လုပ်ငန်း တည်နေရာ	ကျောက်မျက်ရတနာအမျိုးအစား							
		ရွှေ	ငွေ	ကျောက် စိမ်း	နီလာ	စိန်	ပတ္တမြား	ပုလဲ	စသည်
၁	ရွှေကူမြို့နယ်	၁၁	-	-	-	-	-	-	-
	မြို့နယ်ချုပ်	၁၁	-	-	-	-	-	-	-

စွမ်းအင်နှင့်လျှပ်စစ်ကဏ္ဍ

၂၉။ ရွှေကူမြို့နယ်၏ စွမ်းအင်/လျှပ်စစ်ကဏ္ဍနှင့် ပတ်သက်သော အချက် အလက်များမှာ အောက်ပါအတိုင်း ဖြစ်ပါသည်-

(က) ဓါတ်ဆီ/ဒီဇယ်အရောင်းဆိုင်

စဉ်	မြို့နယ်/ မြို့	ဆိုင်အမည်	နိုင်ငံပိုင်	ပုဂ္ဂလိကပိုင်	တစ်နှစ်ရောင်းချမှု စည်ပေါင်း	
					ဓါတ်ဆီ	ဒီဇယ်
၁	ရွှေကူမြို့နယ်	ရွှေတောင်တန်း	-	၁	၁၂၃၅	၂၉၅၀
၂		လှိုင်မိသားစု	-	၁	၄၀	၃၀
၃		ရွှေကူမိုး	-	၁	၁၀	၁၀
၄		အောင်	-	၁	၅၀	၅၀
၅		ရွှေတောင်တန်း	-	၁	၉၀	၁၈၅၀
၆		ဇွဲ	-	၁	၃၀	၃၅
၁	မြို့လှမြို့	-	-	-	-	-
		မြို့နယ်ချုပ်		၆	၁၄၅၅	၄၉၂၅

(ခ) သဘာဝဓါတ်ငွေ့အရောင်းဆိုင်များ

စဉ်	သဘာဝဓါတ်ငွေ့ ဆိုင်အမည်	နိုင်ငံပိုင်	ပုဂ္ဂလိကပိုင်	တစ်နှစ်ရောင်းရ ကုဗပေပေါင်း
၁		-	-	-
		မြို့နယ်ချုပ်	-	-

ပို့ဆောင်ရေးနှင့် လမ်းပန်းဆက်သွယ်ရေးလုပ်ငန်း

၃၀။ ရွှေကူမြို့နယ်၏ ပို့ဆောင်ရေးနှင့် လမ်းပန်းဆက်သွယ်ရေးလုပ်ငန်းနှင့်ပတ်သက်သော အချက်အလက်များမှာ အောက်ပါအတိုင်း ဖြစ်ပါသည်-

(က) လေကြောင်းလမ်း

စဉ်	လေဆိပ်/ရဟတ်ယာဉ်ကွင်း အမည်	တည်နေရာ	မှတ်ချက်
၁			
		မြို့နယ်ချုပ်	

(ခ) ရေကြောင်းလမ်း

စဉ်	ရေကြောင်းလမ်း အမည်	မြို့အတွင်း		အရှည် မိုင်	ဆိပ်ကမ်း အရေအတွက်	
		မှ	ထိ		သင်္ဘောဆိပ်	အခြား
၁	မန္တလေး-ဗန်းမော်	ရွှေကူ	ဗန်းမော်	၃၈	၂	၁

၂	- ။ -	ရွှေကူ	မန္တလေး	၂၃၇	၆	-
၃	- ။ -	ရွှေကူ	ကသာ	၄၄	၂	၁
၄	-	မြို့လှ	ကသာ	၆၂		၃
၅	-	မြို့လှ	ရွှေကူ	၄၃		၃
မြို့နယ်ချုပ်					၁၀	၈

(ဂ) ရထားလမ်းနှင့် ဘူတာရုံများ

စဉ်	ရထားလမ်းအမည်	မြို့အတွင်း		အရှည် မိုင်	ဘူတာအရေအတွက်	
		မှ	ထိ		ကြီး	သေး
၁	ကသာ-ကျောက်ကြီး	-	-	-	-	၁
	မြို့နယ်ချုပ်	-	-	-	-	၁

(ဃ) ကားဂိတ်များ

စဉ်	မြို့နယ်/ မြို့	ဂိတ်အမည်	ပြေးဆွဲသည့် ခရီးစဉ်	ပြေးဆွဲသည့်ယာဉ် အမျိုးအစား	ပြေးဆွဲသည့် ယာဉ်စီးရေ
၁	ရွှေကူ	ရွှေခြင်္သေ့	ရွှေကူ-မန္တလေး	မှန်လုံ (ကြီး)	၉ စီး
၂	မြို့နယ်	ရတနာပုံ	ရွှေကူ-မန္တလေး	ကားကြီး	၆ စီး
၃		ငွေအိုးမန်း	ရွှေကူ-မန္တလေး	မှန်လုံ (သေး)	၁၀ စီး
၄		ပတ္တမြားမန်း	ရွှေကူ-မန္တလေး	မှန်လုံ (သေး)	၁၁ စီး
၅		ရွှေယောမန်း	ရွှေကူ-မန္တလေး	မှန်လုံ (ကြီး)	၁၀ စီး
၆		ဗန်းမော်မန်း	ရွှေကူ-မန္တလေး	မှန်လုံ (ကြီး)	၁၃ စီး
၇		ဗန်းမော်စတား	ရွှေကူ-မန္တလေး	မှန်လုံ (ကြီး)	၁၂ စီး
၈		အောင်လံတော်	ရွှေကူ-မန္တလေး	ကားကြီး	၁၄ စီး
၉		ကျော်သူဟိန်း	ရွှေကူ-မန္တလေး	ကားကြီး	၁၁ စီး
၁၀		မန်းရွှေကူ	ရွှေကူ-မန္တလေး	ကားကြီး	၁၄ စီး
၁၁		ဗန်းမော်စတား	ရွှေကူ-မြစ်ကြီးနား	မှန်လုံ (သေး)	၁၁ စီး
၁၂		ဂျိန်းဖော့ဇရာ	ရွှေကူ-မြစ်ကြီးနား	မှန်လုံ (သေး)	၅ စီး
၁၃		ရမ်းအိုစည်	ရွှေကူ-မြစ်ကြီးနား	မှန်လုံ (သေး)	၅ စီး
၁	မြို့လှမြို့		-	-	-
	မြို့နယ်ချုပ်				၁၃၁ စီး

ပြည်သူ့ဆောက်လုပ်ရေးလုပ်ငန်းများ

၃၁။ ပြည်သူ့ဆောက်လုပ်ရေးလုပ်ငန်းများမှာအောက်ပါအတိုင်း ဖြစ်ပါသည်-

(က) ကားလမ်း

စဉ်	ကားလမ်းအမည်	မြို့အတွင်း		အရှည်မိုင်
		မှ	ထိ	
၁	ရွှေကူ-ကျေးတောကြီးပတ်လမ်း	၀/၀ မိုင်	၅/၀ မိုင်	၅ မိုင်
၂	ရွှေကူ-စီသောင်လမ်း	၀/၀မိုင်	၅/၀ မိုင်	၅ မိုင်

(ခ) မြို့နယ်ချင်းဆက်လမ်းများ

စဉ်	လမ်းအမည်	အရှည် (မိုင်/ ဖာလုံ)	အမျိုးအစား(မိုင်/ဖာလုံ)			မှတ်ချက်
			ကတ္တရာ	ကျောက်ချော	အမာခံ	
၁	ကသာ-စင်းခန်းလမ်း	၄၀/၆	၃၅/၅	-	၅/၁	
၂	မန္တလေး-တကောင်း-ဗန်းမော်	၃၅/၇	၃၅/၇	-	-	
	မြို့နယ်ချုပ်	၇၆/၅	၇၁/၄	-	၅/၁	

(ဂ) တံတားများ

(၁) ပေ(၁၈၀)အထက်တံတားများ

စဉ်	တံတားအမည်	အရှည် (ပေ)	အမျိုးအစား	တည်ဆောက်သည့် ခုနှစ်	သွားလာ နိုင်သည့် ယာဉ် (ကား/ရထား)
၁	မိုးစစ်တံတား	၂၄၀	သစ်သားတံတား	၂၀၁၂-၁၃	ကား+ဆိုင်ကယ်
	မြို့နယ်ချုပ်	၂၄၀	-	၂၀၁၂-၁၃	-

(၂) ပေ(၁၈၀)အောက်တံတားများ

စဉ်	ပေ(၅၀)မှ (၁၈၀)ရှိ တံတားအမည်	အရှည် (ပေ)	အမျိုးအစား	တည်ဆောက်သည့်ခုနှစ်	သွားလာနိုင်သည့်ယာဉ် (ကား/ရထား)	ပေ (၅၀) အောက်တံတား အရေအတွက်
၁	ရွှေကူ-ကျေးတောကြီး	-	-	-	-	၃၉
၂	ရွှေကူ-စီသောင်လမ်း-ပေါက်နက်ချောင်းတံတား	- ၁၀၀'	- သံကူကရစ်	- ၁၉၈၆	- ကား	၄၄
၃	ရွှေကူ-တကောင်း-ဗန်းမော်(ဗျူဟာလမ်း)	-	-	-	-	၉၄
	(က) ပေါက်နက်(၁)	၆၉'	သံကူ	၂၀၁၄	ကား	
	(ခ) ငါးဘတ်ကြီး(၂)	၁၂၀'	ကွန်ကရစ်	၂၀၁၄	။	
	(ဂ) စက္ကလာ	၁၅၀'	။	၁၉၈၆	။	
	(ဃ) ငါးဘတ်ကြီး(၃)	၁၄၀'	။	၂၀၁၄	။	
	(င) ကွင်းချောင်း	၇၅'	သစ်သား	-	။	
	(စ) ကျစ်ချောင်း (၁)	၆၅'	သံကူ	၂၀၁၃	။	
	(ဆ) ကျစ်ချောင်း(၃)	၈၀'	ကွန်ကရစ်	၂၀၁၃	။	
	(ဇ) မီးသွေးချောင်း	၇၀'	။	၂၀၁၃	။	
	(ဈ) ရှုခင်းသာ (၁)	၅၀'	ကွန်ကရစ်	၂၀၁၁	။	
	(ည) ရှုခင်းသာ (၂)	၁၀၀'	။	၂၀၁၁	။	
	(ဋ) ကြိမ်နီတံတား	၉၀'	။	၂၀၁၁	။	
၁	မြို့လှတံတား	၁၅၀'	သံဘောင်	၂၀၀၆	ကား	၃
၂	ကံလုံးတံတား	၁၀၀'	သစ်သား	၂၀၀၆	ကား	
	မြို့နယ်ချုပ်	၁၃၅၉				၁၈၀



(ဃ) လမ်းတံတားသုံးစက်ကိရိယာများ

စဉ်	မြို့နယ်/ မြို့	လမ်းတံတားသုံးစက်ကိရိယာများ				လုပ်သား ဦးရေ
		မြေထိုး စက်	မြေကော် စက်	မြေကြိတ် စက်	မြေသယ် ယာဉ်	
၁	ရွှေကူမြို့နယ်			၂	၁	၄၀
၂	မြို့လှမြို့					
	မြို့နယ် ချုပ်			၂	၁	၄၀

(င) လမ်း/ တံတားအသုံးပြုခကောက်ခံသည့်လုပ်ငန်း

စဉ်	တိုးဂိတ်အမည်	တည်နေရာ	လမ်း/တံတား အရှည်		ကုမ္ပဏီ အဖွဲ့အစည်း / လူပုဂ္ဂိုလ်
			မှ	ထိ	
၁	ကျေးတောကြီး ဂိတ်	မဟာဗျူဟာ လမ်း မိုင်တိုင် (၁၂၉/၄)	၁၂၀/၁	၁၅၆/၀	ဦးဇော်ထွန်း
	မြို့နယ်ချုပ်	-	၁၂၀/၁	၁၅၆/၀	-

ဟိုတယ်နှင့် ခရီးသွားလုပ်ငန်း

၃၂။ ရွှေကူမြို့နယ်ရှိ ဟိုတယ်နှင့်ခရီးသွားလုပ်ငန်းနှင့်ပတ် သက်သော အချက်အလက်များမှာ အောက်ပါအတိုင်းဖြစ်ပါသည်-

(က) ဟိုတယ်၊ မိုတယ်၊ အင်း၊ တည်းခိုခန်း

(၁) ဟိုတယ်

စဉ်	ဟိုတယ်အမည်	ဟိုတယ်		အဆင့်	အခန်း ပေါင်း
		နိုင်ငံပိုင်	ပုဂ္ဂလိကပိုင်		
၁		-	-	-	-
	မြို့နယ်ချုပ်	-	-	-	-

(၂) မိုတယ်၊ အင်း၊ တည်းခိုခန်း

စဉ်	မိုတယ်အရေအတွက်	အင်းအရေအတွက်	တည်းခိုခန်းအရေအတွက်
၁	-	-	၆
မြို့နယ်ချုပ်	-	-	၆

(ခ) ကမ်းခြေနှင့် အပန်းဖြေနေရာများ

စဉ်	ကမ်းခြေ/အပန်းဖြေနေရာအမည်	တည်နေရာ
၁	-	
မြို့နယ်ချုပ်	-	

သမဝါယမအသင်းများ

၃၃။ ရွှေကူမြို့နယ်တွင် ရှိသောသမဝါယမအသင်းများမှာ အောက်ပါအတိုင်း ဖြစ်ပါသည်-

စဉ်	မြို့နယ်/မြို့	သမဝါယမအသင်းပေါင်း	သမဝါယမအသင်းစုပေါင်း	မှတ်ချက်
၁	ရွှေကူမြို့နယ်	၅၀	၁	
၂	မြို့လှမြို့	-	-	
	မြို့နယ်ချုပ်	၅၀	၁	

စီးပွားရေးဆိုင်ရာ အခြေခံအဆောက်အအုံများ

၃၄။ ရွှေကူမြို့နယ်တွင်ရှိ သောစီးပွားရေးဆိုင်ရာ အခြေခံ အဆောက်အအုံ များမှာ အောက်ပါအတိုင်း ဖြစ်ပါသည်-

(က) ကုမ္ပဏီကုန်စည်ခိုင်၊ပွဲရုံများ၊ဈေးနှင့်ကုန်တိုက်များ

(၁) ကုမ္ပဏီများ

စဉ်	ကုမ္ပဏီအမည်	ဆောင်ရွက်သည့် လုပ်ငန်း	တည်နေရာ
၁	ဖေကြီးကုမ္ပဏီ	ဆောက်လုပ်ရေး	အမှတ်(၄)ရပ်ကွက်
၂	လွင်ပြင်ဟိန်း	ဆောက်လုပ်ရေး	အမှတ်(၄)ရပ်ကွက်
၃	မြတ်သူကြွယ်	ဆောက်လုပ်ရေး	အမှတ်(၃)ရပ်ကွက်
၄	Super Frequency	ဆောက်လုပ်ရေး	အမှတ်(၄)ရပ်ကွက်
၅	Luxury Gallop	ဆောက်လုပ်ရေး	အမှတ်(၃)ရပ်ကွက်
၆	သိန်းထိုက်ညွန့်	ဆောက်လုပ်ရေး	အမှတ်(၄)ရပ်ကွက်
၇	ရွှေနန်းထိုက်စံ	ဆောက်လုပ်ရေး	အမှတ်(၄)ရပ်ကွက်

(၂) ကုန်စည်ခိုင်များ

စဉ်	မြို့နယ်/ မြို့	ကုန်စည်ခိုင် အမည်	ရောင်းဝယ်သည့် ပစ္စည်းများ	တည်နေရာ
၁	ရွှေကူမြို့နယ်	-	-	-
၂	မြို့လှမြို့	-	-	-
	မြို့နယ်ချုပ်	-	-	-

(၃) ပွဲရုံများ

စဉ်	မြို့နယ်/မြို့	ပွဲရုံအမည်	ရောင်းဝယ်သည့် ပစ္စည်းများ	တည်နေရာ
၁	ရွှေကူမြို့နယ်	-	-	-
၂	မြို့လှမြို့	-	-	-
	မြို့နယ်ချုပ်	-	-	-

(၄) ဈေးများ

စဉ်	မြို့နယ်/မြို့	ဈေးအမည်	တည်နေရာ	မှတ်ချက်
၁	ရွှေကူမြို့နယ်	မြို့မဈေး	အမှတ်(၄)ရပ်ကွက်	စည်ပင်သာယာဈေး
၂		အမှတ်(၂)ဈေး	အမှတ်(၂)ရပ်ကွက်	။
၁	မြို့လှမြို့	-	-	-
	မြို့နယ်ချုပ်	၂	-	-

(၅) ကုန်တိုက်များ

စဉ်	မြို့နယ်/မြို့	ကုန်တိုက်အမည်	တည်နေရာ	မှတ်ချက်
၁	ရွှေကူမြို့နယ်	-	-	-
၂	မြို့လှမြို့	-	-	-
	မြို့နယ်ချုပ်	-	-	-

(ခ) ဘဏ်များ

စဉ်	မြို့နယ်/မြို့	ဘဏ်အမည်	အစိုးရ ပိုင်	ပုဂ္ဂလိက ပိုင်	စုစုပေါင်း
၁	ရွှေကူမြို့နယ်	စီးပွားရေးဘဏ်	၁	-	၁
၂	-။-	ဖွံ့ဖြိုးရေးဘဏ်	၁	-	၁
၁	မြို့လှမြို့	-	-	-	-
	မြို့နယ်ချုပ်		၂	-	၂

(ဂ) စတိုးဆိုင်နှင့်အရောင်းဆိုင်များ

စဉ်	ဆိုင်အမျိုးအစား	အရေအတွက်
၁	စတိုးဆိုင်	၂
၂	ရွှေဆိုင်	၃
၃	လျှပ်စစ်ပစ္စည်းဆိုင်	၉
၄	ဖုန်း/ဖုန်းပစ္စည်းအရောင်းဆိုင်	၉
၅	စာအုပ်ဆိုင်	၁
၆	ဆေးဆိုင်	၁၁
၇	စားသောက်ဆိုင်	၄၃
၈	လက်ဖက်ရည်ဆိုင်	၂၂
၉	ကုန်မာဆိုင်	၃၉
၁၀	စိုက်ပျိုးရေးပစ္စည်းဆိုင်	၈
၁၁	ဆောက်လုပ်ရေးပစ္စည်းဆိုင်	-
၁၂	ဝန်ဆောင်မှုလုပ်ငန်း	-
၁၃	ဆန်ဆိုင်	၁
၁၄	အဝတ်အထည်ဆိုင်	၁၇
၁၅	နိဗ္ဗာန်ကုန်ဆိုင်	၁
	မြို့နယ်ချုပ်	၁၆၆

စည်ပင်သာယာရေးလုပ်ငန်းများ

၃၅။ ရွှေကူမြို့နယ်၏ စည်ပင်သာယာရေးလုပ်ငန်းများမှာ အောက်ပါအတိုင်းဖြစ်ပါသည်-

(က) ဈေးလုပ်ငန်း

စဉ်	မြို့နယ်/မြို့	ဈေးအမည်	ဆိုင်ခန်း အရေအတွက်	နိုင်ငံပိုင်	ပုဂ္ဂလိက ပိုင်	တည်နေရာ
၁	ရွှေကူမြို့နယ်	မြို့မဈေး	၃၆၅	၁	-	အမှတ်(၄)
၂		အမှတ်(၂)ဈေး	၄၄	၁	-	အမှတ်(၂)

၁	မြို့လှမြို့	-	-	-	-	-
	မြို့နယ်ချုပ်		၄၀၉	၂	-	

(ခ) သောက်သုံးရေရရှိရေးလုပ်ငန်း

စဉ်	မြို့နယ်/မြို့	စက်ရုံအမည်	တည်နေရာ	အမျိုးအစား	တစ်ရက်ထုတ်လုပ်မှု (ဂါလံ)	ဖြန့်ဖြူးနိုင်မှု (အိမ်ခြေ)
၁	ရွှေကူမြို့နယ်	-	-	-	-	-
၂	မြို့လှမြို့	-	-	-	-	-
	မြို့နယ်ချုပ်	-	-	-	-	-

(ဂ) သန့်ရှင်းရေးလုပ်ငန်း

စဉ်	မြို့နယ်/မြို့	သန့်ရှင်းရေးသုံးစက်ကိရိယာများ(စီး)				လုပ်သားဦးရေ
		သန့်ရှင်းရေးယာဉ်	မိလ္လာယာဉ်	ဖုံစုပ်စက်	ရေစုပ်စက်	
၁	ရွှေကူမြို့နယ်	၄	၁	-	၁	၄
၂	မြို့လှမြို့	-	-	-	-	-
	မြို့နယ်ချုပ်	၄	၁	-	၁	၄

(ဃ) လမ်း/တံတားလုပ်ငန်း

(၁) လမ်းလုပ်ငန်း

စဉ်	မြို့နယ်/မြို့	လမ်းပေါင်း (လမ်း)	စုစုပေါင်းလမ်းအရှည် (မိုင်)	ကတ္တရာလမ်းပေါင်း		ကျောက်ခင်းလမ်းပေါင်း		မြေသားလမ်းပေါင်း	
				လမ်း	မိုင်	လမ်း	မိုင်	လမ်း	မိုင်
၁	ရွှေကူမြို့နယ်	၉	၁/၆	၈	၁/၅.၃၂၉	-	-	-	-
၂	မြို့လှမြို့	၁	၂	၁	၂	-	-	-	-
	မြို့နယ်ချုပ်	၁၀	၃/၆	၉	၃/၇.၃၂၉	-	-	-	-

(၂) တံတားလုပ်ငန်း

စဉ်	မြို့နယ်/ မြို့	တံတားပေါင်း(စင်း)				
		သံ	ကွန်ကရစ်	အုတ်	သစ်သား	ပေါင်း
၁	ရွှေကူမြို့နယ်	-	၄	-	-	၄
၂	မြို့လှမြို့					
မြို့နယ်ချုပ်		-	၄	-	-	၄

(၃) လမ်းတံတားသုံးစက်ကိရိယာများ

စဉ်	လမ်းတံတားသုံးစက်ကိရိယာများ				လုပ်သား ဦးရေ
	မြေထိုးစက်	မြေကော်စက်	မြေကြိတ်စက်	မြေသယ်ယာဉ်	
၁	-	-	၂	၁	၄၀
မြို့နယ်ချုပ်	-	-	၂	၁	၄၀

ပုံနှိပ်လုပ်ငန်းနှင့် မီဒီယာလုပ်ငန်းများ

၃၆။ ရွှေကူမြို့နယ်တွင်ရှိသော ပုံနှိပ်တိုက်နှင့် မီဒီယာလုပ်ငန်း များမှာ အောက်ပါအတိုင်း ဖြစ်ပါသည်-

(က) ပုံနှိပ်လုပ်ငန်းနှင့် တေးသံသွင်း၊ ဗီဒီယို

စဉ်	မြို့နယ်/မြို့	ပုံနှိပ်စက်		လွန်ပျံတာ	မိတ္တူ	တေးသံသွင်း	ဗီဒီယို
		၃၀၀၃၅	၃၀၀၀				
၁	ရွှေကူမြို့နယ်	-	၁	၁၁	၁၁	-	-
၂	မြို့လှမြို့	-	-	-	-	-	-
မြို့နယ်ချုပ်		-	၁	၁၁	၁၁	-	-

(ခ) မီဒီယာလုပ်ငန်းများ

စဉ်	မြို့နယ်/ မြို့	သတင်းစာ အမည်	တစ်လဖြန့် စောင်ရေ	ဂျာနယ် အမည်	တစ်လဖြန့် စောင်ရေ
၁	မြို့နယ်	မြန်မာ့အလင်း	၅၁၀၀	-	-
မြို့နယ်ချုပ်		မြန်မာ့အလင်း	၅၁၀၀	-	-

ပြည်တွင်းအသားတင်ထုတ်လုပ်မှုနှင့်ဝန်ဆောင်မှုတန်ဖိုး

၃၇။ ရွှေကူမြို့နယ်၏ပြည်တွင်းအသားတင်ထုတ်လုပ်မှုနှင့် ဝန်ဆောင်မှု တန်ဖိုးကို အောက်ပါအတိုင်း ဖော်ပြအပ်ပါသည်-

ကျပ်သန်းပေါင်း

စဉ်	အကြောင်းအရာ	၂၀၁၇-၁၈ ခုနှစ် အသားတင်	၂၀၁၈ -၁၉ ခုနှစ်စီမံကိန်း ရည်မှန်းချက်	၂၀၁၈-၁၉ဆောင်ရွက်နိုင်မှု		
				တန်ဖိုး (ကျပ်သန်း)	အကောင် အထည် ဖော်နိုင်မှု	တိုး တက်မှု %
၁	ထုတ်လုပ်မှုတန်ဖိုး	၄၁၃၆.၇	၅၇၂၇၁.၇	၄၅၄၂၆.၄	၇၉.၃	၉.၈
၂	ဝန်ဆောင်မှု	၄၆၃၇.၅	၁၀၉၅၂.၉	၅၁၉၉.၄	၄၇.၅	၅.၃
၃	ကုန်သွယ်မှုတန်ဖိုး	၁၇၀၇၄.၄	၃၂၀၂၁.၀	၁၈၁၅၅.၇	၅၆.၇	၆.၃
၄	အသားတင်ထုတ်လုပ်မှု နှင့်ဝန်ဆောင်မှုတန်ဖိုး	၆၃၃၈၁.၆	၁၀၀၂၄၅.၆	၆၈၇၈၁.၅	၆၈.၆	၈.၅

လူတစ်ဦးချင်းဝင်ငွေ

၃၈။ ရွှေကူမြို့နယ်၏ တစ်ဦးချင်းဝင်ငွေကို အောက်ပါအတိုင်း ဖော်ပြ အပ်ပါသည်-

စဉ်	၂၀၁၆-၁၇	၂၀၁၇-၁၈	၂၀၁၈-၁၉(ရည်မှန်း)
၁	၇၀၈၄၁၄	၈၁၅၄၉၄	၉၄၅၇၁၃



**အသက်မွေးဝမ်းကျောင်းလုပ်ငန်းအလိုက် အလုပ်လုပ်သူဦးရေ**

၃၉။ ရွှေကူမြို့နယ်၏ အသက်မွေးဝမ်းကျောင်း လုပ်ငန်းအလိုက် အလုပ်လုပ်ကိုင်သူဦးရေမှာအောက်ပါအတိုင်းဖြစ်ပါသည်-

စဉ်	မြို့နယ် / မြို့	အစိုးရဝန်ထမ်း	ဝန်ဆောင်မှု	စိုက်ပျိုးရေး	မွေးမြူရေး	အရောင်းအဝယ်	စက်မှုလက်မှု	ရေလုပ်ငန်း	ကျပ်နံ့	အခြား	စုစုပေါင်း
၁	ရွှေကူမြို့နယ်	၁၆၉၈	၃၅၆၄	၂၃၁၂	၁၃၇	၁၅၆၄	၂၄၇၆	၁၅၃	၅၉၉၈	၁၉၈၀	၄၀၆၉၂
	မြို့လှမြို့	၃၀	-	၄၆၆	၅	၅၅	-	၂၀	၁၃၀	၁၂၅	၈၃၁
	မြို့နယ်ချုပ်	၁၇၂၈	၃၅၆၄	၂၃၅၈၈	၁၄၂	၁၆၁၉	၂၄၇၆	၁၇၃	၆၁၂၈	၂၁၀၅	၄၁၅၂၃

**အလုပ်လုပ်နိုင်သူဦးရေနှင့် အလုပ်လက်မဲ့ဦးရေ**

၄၀။ ရွှေကူမြို့နယ်တွင်ရှိသော အလုပ်လုပ်နိုင်သူဦးရေနှင့် အလုပ်လက်မဲ့နှုန်းကို အောက်ပါအတိုင်း ဖော်ပြအပ်ပါသည်-

စဉ်	မြို့နယ်/ မြို့	အလုပ်လုပ်နိုင်သူဦးရေ	လုပ်ငန်းခွင်ရှိလုပ်သားဦးရေ	အလုပ်လက်မဲ့ဦးရေ	အလုပ်လက်မဲ့ရာခိုင်နှုန်း
၁	ရွှေကူမြို့နယ်	၅၄၁၄၀	၄၆၀၈၁	၈၀၅၉	၁၄.၈၉
၂	မြို့လှမြို့	၉၆၃	၈၃၁	၁၃၀	၁၃.၅၃
	မြို့နယ်ချုပ်	၅၅၁၀၃	၄၆၉၁၂	၈၁၈၉	၁၄.၈၆

အခန်း(၇)

လူမှုရေးဆိုင်ရာအချက်အလက်များ

ပညာရေးကဏ္ဍ

၄၁။ ရွှေကူမြို့နယ်တွင်ရှိသော ပညာရေးဆိုင်ရာအချက်အလက် များမှာ အောက်ပါအတိုင်းဖော်ပြအပ်ပါသည်

(က) အဆင့်မြင့်ပညာ

စဉ်	တက္ကသိုလ်/ ကောလိပ်/ သိပ္ပံကျောင်း အမည်	တည် နေရာ	အကျယ် အဝန်း (ဧက)	ဆရာ/ ဆရာမ ဦးရေ	ကျောင်း သား/သူ ဦးရေ	ဆရာနှင့် ကျောင်းသား အချိုး
၁	-	-	-	-	-	-
၂	-	-	-	-	-	-
မြို့နယ် ချုပ်		-	-	-	-	-

(ခ) အခြေခံပညာ

(၁) အထကကျောင်းများ

စဉ်	ကျောင်း အမည်	တည်နေရာ	အကျယ်အ ဝန်း (ဧက)	ဆရာ/ ဆရာမ ဦးရေ	ကျောင်း သား / သူဦးရေ	ဆရာနှင့် ကျောင်း သား အချိုး
၁	အထက(၁)	အမှတ်(၄)	၆.၂၅၉	၆၉	၂၆၅၄	၁:၃၉
၂	အထက(၂)	အမှတ်(၂)	၆.၃၀	၄၄	၁၇၂၃	၁:၃၉
၃	အထက၊ ဘိုကုန်း	ဘိုကုန်း	၅.၂၈	၃၁	၇၆၄	၁:၂၅
၄	အထက၊စီသာ	စီသာ	၅.၆၀	၃၂	၁၁၅၀	၁:၄၀
၅	အထက၊ရေလဲ	ရေလဲ	၂.၉၄	၃၀	၈၈၉	၁:၃၀
၆	အထက၊မြို့လှ	မြို့လှမြို့	၉.၇၀	၂၂	၅၀၀	၁:၂၃
၇	အထက၊မြို့ကုန်း	မြို့ကုန်း	၄.၃၈	၂၄	၅၉၉	၁:၂၅
၈	အထက၊ ရွှေကူလေး	ရွှေကူလေး	၄.၅၆	၂၂	၅၅၀	၁:၂၅

၉	အထကကျောက်ကြီး	ကျောက်ကြီး	၄.၁၈	၂၃	၅၉၈	၁:၂၆
	မြို့နယ်ချုပ်		၄၉.၁၁၉	၂၉၇	၉၄၂၇	၁:၃၂

(၂) အထကကျောင်းခွဲများ

စဉ်	ကျောင်းအမည်	တည်နေရာ	အကျယ်အဝန်း (ဧက)	ဆရာ/ဆရာမ ဦးရေ	ကျောင်းသား/သူဦးရေ	ဆရာနှင့်ကျောင်းသားအချိုး
၁	ထ(ခွဲ)တိန်းဟွန်း	တိန်းဟွန်း	၄.၀၃	၁၅	၁၈၄	၁:၁၂
	ထ(ခွဲ)သရက်ကုန်း	သရက်ကုန်း	၃.၆၅	၁၇	၂၈၆	၁:၁၇
	ထ(ခွဲ)မဏိဩဂ	မဏိဩဂ	၃.၆၀	၁၄	၃၄၅	၁:၂၅
	မြို့နယ်ချုပ်		၁၁.၂၈	၄၆	၈၁၅	၁:၁၈

(၃) အလကကျောင်းများ

စဉ်	ကျောင်းအမည်	တည်နေရာ	အကျယ်အဝန်း (ဧက)	ဆရာ/ဆရာမ ဦးရေ	ကျောင်းသား/သူဦးရေ	ဆရာနှင့်ကျောင်းသားအချိုး
၁	အလက (ဆင်တပ်)	ဆင်တပ်	၃.၅၇	၁၈	၄၅၅	၁:၁၂၅
၂	အလက(ဘောဂဗလ)	အမှတ်(၄)	၃.၆၀	၁၂	၄၇၁	၁:၃၉
၃	အလက (ဆိပ်သာ)	ဆိပ်သာ	၁.၇၈	၇	၂၄၆	၁:၃၅
၄	အလက (မင်းကျောင်းကုန်း)	မင်းကျောင်းကုန်း	၁.၂၄	၁၀	၁၄၉	၁:၁၅
၅	အလက (စီငန်း)	စီငန်း	၅.၀၀	၁၀	၂၈၅	၁:၂၈
၆	အလက (ခုံခမ်း)	အမှတ်(၁)	၂.၉၆၈	၁၅	၅၈၈	၁:၃၉
၇	အလက (သပြေလှ)	သပြေလှ	၃.၅၄	၁၀	၂၅၂	၁:၂၅
	မြို့နယ်ချုပ်		၂၁.၆၉၈	၈၂	၂၄၄၆	၁:၃၀

(၄) အလကကျောင်းခွဲများ

စဉ်	ကျောင်းအမည်	တည်နေရာ	အကျယ်အဝန်း (ဧက)	ဆရာ/ဆရာမ ဦးရေ	ကျောင်းသား/သူဦးရေ	ဆရာနှင့် ကျောင်းသား အချိုး
၁	အလက(ခွဲ) မိုးစစ်	မိုးစစ်ရွာ	၂.၆၈	၁၂	၃၅၁	၁:၂၉
၂	အလက(ခွဲ) တောပုန်း	တောပုန်းရွာ	၉.၁၃	၁၂	၃၁၀	၁:၂၆
၃	အလက(ခွဲ) သင်္ဘောအင်း	သင်္ဘောအင်းရွာ	၃.၅၅	၁၃	၃၄၃	၁:၂၆
၄	အလက(ခွဲ) ရွှေဘုံသာ	ရွှေဘုံသာရွာ	၅.၀၅	၁၀	၁၈၆	၁:၁၉
၅	အလက(ခွဲ) စီမော်	စီမော်ရွာ	၁.၆၁	၁၂	၂၇၃	၁:၂၃
၆	အလက(ခွဲ)စီသော်	စီသော်ရွာ	၃.၀၀	၉	၂၉၈	၁:၃၃
၇	အလက(ခွဲ) ဇီးဖြူကုန်း	ဇီးဖြူကုန်းရွာ	၃.၂၅	၁၂	၂၀၉	၁:၁၇
၈	အလက(ခွဲ) သာယာကုန်း	သာယာကုန်းရွာ	၃.၇၃	၁၁	၂၆၃	၁:၂၄
၉	အလက(ခွဲ) ငါးဘတ်ကြီး	ငါးဘတ်ကြီး	၄.၂၁	၉	၂၈၇	၁:၃၂
၁၀	အလက(ခွဲ) မိုးလဲ	မိုးလဲ	၃.၁၈	၈	၂၃၁	၁:၂၉
၁၁	အလက(ခွဲ) တောင်ချောင်	တောင်ချောင်	၉.၁၃	၇	၁၈၀	၁:၂၆
၁၂	အလက(ခွဲ) အမတ်ကြီးကုန်း	အမတ်ကြီးကုန်း	၅.၀၀	၇	၁၃၆	၁:၁၉
	မြို့နယ်ချုပ်		၅၃.၅၂	၁၂၂	၃၀၆၃	၁:၂၅

(၅) မူလတန်းလွန်ကျောင်းများ

စဉ်	မြို့နယ်/ မြို့	ကျောင်း အရေအတွက်	ဆရာ/ ဆရာမ ဦးရေ	ကျောင်းသား/ သူဦးရေ	ဆရာနှင့် ကျောင်းသား အချိုး
၁	မြို့နယ်	၁၄	၁၁၁	၂၀၅၀	၁:၁၈
၂	မြို့	-	-	-	-
	မြို့နယ်ချုပ်	၁၄	၁၁၁	၂၀၅၀	၁:၁၈

(၆) အမကကျောင်းများ

စဉ်	ကျောင်း အရေအတွက်	ဆရာ/ ဆရာမ ဦးရေ	ကျောင်းသား/ သူဦးရေ	ဆရာနှင့် ကျောင်းသား အချိုး
၁	၅၅	၂၀၄	၃၁၂၅	၁:၁၅

(ဂ) မူလတန်းကြိုကျောင်း

စဉ်	ကျောင်းအမည်	ဆရာ/ ဆရာမ ဦးရေ	ကျောင်းသား/ သူဦးရေ	အချိုး
၁	အထက(၁)	၃	၁၀၃	၁:၃၄
၂	အထက(၂)	၂	၂၁	၁:၁၁
၃	အထက(ဘိုကုန်း)	၂	၃၇	၁:၁၉
၄	အထကခွဲ(ရေလဲ)	၁	၄၀	၁:၂၀
၅	အထကခွဲ(မြို့ကုန်း)	၂	၃၂	၁:၁၆
၆	အထကခွဲ(ရွှေကူလေး)	၂	၁၇	၁:၉
၇	အထကခွဲ(ကျောက်ကြီး)	၁	၁၁	၁:၁၁
၈	အလကခွဲ(တိန်းဟွန်း)	၂	၂၈	၁:၁၄

၉	အလကခွဲ(မီးဖြူးကုန်း)	၁	၁၅	၁:၁၅
၁၀	အလကခွဲ(သရက်ကုန်း)	၁	၂၈	၁:၂၈
၁၁	အလကခွဲ(ဆင်တပ်)	၂	၃၇	၁:၁၉
၁၂	မူလွန်(သပြေလှ)	၂	၂၅	၁:၁၃
၁၃	အမက(မံခါး)	၁	၂၅	၁:၂၅
၁၄	အမက(ရုံးပင်)	၂	၂၀	၁:၁၀
၁၅	အလကခွဲ(မိုးစစ်)	၂	၂၀	၁:၁၀
၁၆	အလကခွဲ(မဏိဩဂ)	၂	၃၃	၁:၁၇
၁၇	အမက(ကုန်းနု)	၁	၇	၁:၇
၁၈	အမက(နုတ်ချို)	၁	၁၄	၁:၁၄
၁၉	အမက(ငါးဖယ်ကြီး)	၁	၈	၁:၈
၂၀	အလကခွဲ(စီငန်း)	၁	၂၅	၁:၂၅
၂၁	မူလွန်(စီသော်)	၂	၃၀	၁:၁၅
မြို့နယ်ချုပ်		၃၄	၆၀၆	၁:၁၈

(ဃ) ဘုန်းတော်ကြီးသင် ပညာရေးကျောင်း

စဉ်	ကျောင်းအမည်	တည်နေရာ	ဆရာ/ ဆရာမ ဦးရေ	ကျောင်းသား / သူဦးရေ	အချိုး
၁	-	-	-	-	-
မြို့နယ်ချုပ်					

(င) ကျောင်းနေအရွယ်ကလေးများ ကျောင်းအပ်နှံမှု

စဉ်	မြို့နယ်/မြို့	(၅)နှစ်ပြည့်ကလေး			ကျောင်းအပ်နှံမှု			ကျောင်း အပ်နှံမှု %
		ကျား	မ	ပေါင်း	ကျား	မ	ပေါင်း	
၁	ရွှေကူမြို့နယ်	၉၇၂	၉၇၁	၁၉၄၃	၁၀၀၄	၉၉၆	၂၀၀၀	၁၀၂.၉၃
၂	မြို့လှမြို့	၂၈	၂၄	၅၂	၂၈	၂၄	၅၂	၁၀၀ %
မြို့နယ်ချုပ်		၁၀၀၀	၉၉၅	၁၉၉၅	၁၀၃၂	၁၀၂၀	၂၀၅၂	၁၀၂.၈၆%

(စ) တက္ကသိုလ်ဝင်တန်း အောင်မြင်မှု

စဉ်	မြို့နယ်/ မြို့	၂၀၁၇-၂၀၁၈ ခုနှစ်				၂၀၁၈-၂၀၁၉ ခုနှစ်			
		စာရင်းရှိ	ဖြေဆို	အောင်မြင်	%	စာရင်းရှိ	ဖြေဆို	အောင်မြင်	%
၁	ရွှေကူမြို့နယ်	၂၄၀၇	၂၂၇၇	၆၃၀	၂၇.၃၉	၂၈၅၉	၂၇၄၆	၆၅၆	၂၃.၈၈
၂	မြို့လှမြို့	၂၃	၂၃	-	-	၄၆	၄၅	၇	၁၅.၅၅
မြို့နယ်ချုပ်		၂၄၃၀	၂၃၀၀	၆၃၀	၂၇.၃၉	၂၉၀၅	၂၇၉၁	၆၆၃	၂၃.၇၅

(ဆ) စာတတ်မြောက်မှုရာနှုန်း

စဉ်	မြို့နယ်/မြို့	မြို့နယ် လူဦးရေ	(၁၅)နှစ်အထက် လူဦးရေ	စာတတ် မြောက်ဦးရေ	စာတတ် မြောက်မှုနှုန်း
၁	ရွှေကူမြို့နယ်	၈၉၂၁၉	၅၃၅၆၂	၅၃၅၆၂	၁၀၀%
၂	မြို့လှမြို့	၁၈၁၉	၁၀၅၃	၁၀၅၃	၁၀၀%
မြို့နယ်ချုပ်		၉၁၀၃၈	၅၄၆၁၅	၅၄၆၁၅	၁၀၀%

(ဇ) သင်ကြားမှု၊ သင်ယူမှု အထောက်အကူပြု စာသင်ခန်း  
များ ဖွင့်လှစ်နိုင်မှု အခြေအနေ

(၁) အထက ကျောင်းများ

စဉ်	မြို့နယ်/ မြို့	အထက်တန်းကျောင်း						
		စာရင်း ရှိ	Media တပ်ပြီး	3PLT တပ်ပြီး	2PLT တပ်ပြီး	1PLT တပ်ပြီး	ပေါင်း	
၁	ရွှေကူမြို့နယ်	၈	၂	၆	-	-	၈	
၂	မြို့လှမြို့	၁	-	၁	-	-	၁	
မြို့နယ်ချုပ်		၉	၂	၇	-	-	၉	

(၂) အလက ကျောင်းများ

စဉ်	မြို့နယ်/ မြို့	အလယ်တန်းကျောင်း					ပေါင်း
		စာရင်း စဉ်	Media တပ်ဖွဲ့	3PLT တပ်ဖွဲ့	2PLT တပ်ဖွဲ့	1PLT တပ်ဖွဲ့	
၁	ရွှေကူမြို့နယ်	၁၀	-	၆	၄	-	၁၀
၂	မြို့လှမြို့	-	-	-	-	-	-
	မြို့နယ်ချုပ်	၁၀	-	၆	၄	-	၁၀

(၃) အမက ကျောင်းများ

စဉ်	မြို့နယ်/ မြို့	မူလတန်းကျောင်း					ပေါင်း
		စာရင်း စဉ်	Media တပ်ဖွဲ့	3PLT တပ်ဖွဲ့	2PLT တပ်ဖွဲ့	1PLT တပ်ဖွဲ့	
၁	ရွှေကူမြို့နယ်	၇၆	-	၅	၁၄	၅၇	၇၆
၂	မြို့လှမြို့	-	-	-	-	-	-
	မြို့နယ်ချုပ်	၇၆	-	၅	၁၄	၅၇	၇၆

(၅) စာကြည့်တိုက်များ ဖွင့်လှစ်နိုင်မှု

စဉ်	မြို့နယ်/မြို့	အုပ်ချုပ်ရေး	ပညာရေး	ပြန်ဆက်	ဘုန်းကြီး ကျောင်း	အခြား	ပေါင်း
၁	ရွှေကူမြို့နယ်	-	၈၃	-	-	-	၈၃
၂	မြို့လှမြို့	-	-	-	-	-	-
	မြို့နယ်ချုပ်	-	၈၃	-	-	-	၈၃



ကျန်းမာရေးကဏ္ဍ

၄၂။ ရွှေကူမြို့နယ်၏ ကျန်းမာရေးကဏ္ဍဆိုင်ရာ အချက် အလက်များမှာ အောက်ပါအတိုင်းဖြစ်ပါသည်-

(က) ဆေးရုံများ

စဉ်	ဆေးရုံအမည်	တည်နေရာ	အစိုးရ/ ပုဂ္ဂလိက	ကုတင် အရေအတွက်
၁	မြို့နယ်ပြည်သူ့ဆေးရုံကြီး	အမှတ်(၃)ရပ်ကွက်	အစိုးရ	၅၀
၂	ဘိုကုန်းတိုက်နယ်ဆေးရုံ	ဘိုကုန်းကျေးရွာ	အစိုးရ	၁၆
၃	မြို့ကုန်းတိုက်နယ်ဆေးရုံ	မြို့ကုန်းကျေးရွာ	အစိုးရ	၁၆
၄	စီသာတိုက်နယ်ဆေးရုံ	စီသာကျေးရွာ	အစိုးရ	၁၆
၅	မြို့လှမြို့ပြည်သူ့ဆေးရုံ	မြို့လှမြို့	အစိုးရ	၁၆
မြို့နယ်ချုပ်				၁၁၄

(ခ) ဆေးပေးခန်းများ

စဉ်	ဆေးပေးခန်း အမည်	တည်နေရာ	အစိုးရ/ ပုဂ္ဂလိက	ကုသသည့် ရောဂါအမျိုးအစား
၁	ဒေါက်တာဝင်းအေး	အမှတ်(၃)	ပုဂ္ဂလိက	အထွေထွေ
၂	ဒေါက်တာမျိုးအောင်	အမှတ်(၄)	ပုဂ္ဂလိက	အထွေထွေ
၃	ဒေါက်တာတေဇာအောင်	အမှတ်(၁)	ပုဂ္ဂလိက	အထွေထွေ
	ဒေါက်တာဖြိုးဝေကျော်	အမှတ်(၄)	ပုဂ္ဂလိက	အထွေထွေ
မြို့နယ် ချုပ်		၄		

(ဂ) ကျေးလက်ကျန်းမာရေးဌာန/ဌာနခွဲ

စဉ်	ကျေးလက်ကျန်းမာရေးဌာနအမည်	တည်နေရာ
၁	ဘိုကုန်းကျေးလက်ကျန်းမာရေးဌာန	ဘိုကုန်းကျေးရွာ
၂	စီသာလက်ကျန်းမာရေးဌာန	စီသာကျေးရွာ
၃	မြို့ကုန်းလက်ကျန်းမာရေးဌာန	မြို့ကုန်းကျေးရွာ
၄	တိန်းဟွန်းလက်ကျန်းမာရေးဌာန	တိန်းဟွန်းကျေးရွာ
၅	ဆိပ်သာလက်ကျန်းမာရေးဌာန	ဆိပ်သာကျေးရွာ
	<b>ကျေးလက်ကျန်းမာရေးဌာနခွဲအမည်</b>	
၁	သပြေလှကျေးရွာ	သပြေလှကျေးရွာ
၂	ဇီးဖြူကုန်းကျေးရွာ	ဇီးဖြူကုန်းကျေးရွာ
၃	မြို့လှ	မြို့လှ
၄	မင်းကျောင်းကုန်း	မင်းကျောင်းကုန်း
၅	စင်းဖုတ်ကျေးရွာ	စင်းဖုတ်ကျေးရွာ
၆	နန့်လှန်ကျေးရွာ	နန့်လှန်ကျေးရွာ
၇	ငါးဘတ်ကြီးကျေးရွာ	ငါးဘတ်ကြီးကျေးရွာ
၈	လမ်းကူးကျေးရွာ	လမ်းကူးကျေးရွာ
၉	စီမော်ကျေးရွာ	စီမော်ကျေးရွာ
၁၀	ဝင်ဝကျေးရွာ	ဝင်ဝကျေးရွာ
၁၁	သဘောအင်းကျေးရွာ	သဘောအင်းကျေးရွာ
၁၂	မိုးစစ်ကျေးရွာ	မိုးစစ်ကျေးရွာ
၁၃	ရေလဲကျေးရွာ	ရေလဲကျေးရွာ
၁၄	စီငန်းကျေးရွာ	စီငန်းကျေးရွာ
၁၅	ရွှေချောင်းသာ	ရွှေချောင်းသာ
၁၆	ဇင်းဘုံ	ဇင်းဘုံ

၁၇	တောပုန်းကျေးရွာ	တောပုန်းကျေးရွာ
၁၈	ရွှေကူလေးကျေးရွာ	ရွှေကူလေးကျေးရွာ
၁၉	ကျောက်ကြီးကျေးရွာ	ကျောက်ကြီးကျေးရွာ
၂၀	အမတ်ကြီးကုန်း	အမတ်ကြီးကုန်း
၂၁	ညောင်ကုန်း	ညောင်ကုန်း
၂၂	တောင်ချောင်	တောင်ချောင်
၂၃	သရက်ကုန်း	သရက်ကုန်း
၂၄	တုံးပုံ	တုံးပုံ

(ဃ) ကျန်းမာရေးစောင့်ရှောက်မှု

စဉ်	မြို့နယ်/ မြို့	လူဦးရေ	ဆရာဝန်မှ ကျန်းမာရေး စောင့်ရှောက်မှုနှုန်း		သူနာပြုမှ ကျန်းမာရေး စောင့်ရှောက်မှုနှုန်း		လက်ထောက် ကျန်းမာရေးမှူးမှ ကျန်းမာရေးစောင့် ရှောက်မှုနှုန်း	
			ဆရာဝန် ဦးရေ	ဆရာဝန် နှင့် လူဦးရေ အချိုး	သူနာ ပြု ဦးရေ	သူနာပြု နှင့် လူဦးရေ အချိုး	လ/ထ ကျန်းမာ ရေးမှူး ဦးရေ	လ/ထ ကျန်းမာ ရေးမှူး နှင့် လူဦးရေ အချိုး
၁	ရွှေကူမြို့နယ်	၈၉၄၁၆	၈	၁:၁၁၁၇၇	၃၉	၁:၂၂၉၃	၈	၁:၁၁၁၇၇
၂	မြို့လှမြို့	၁၈၁၉	-	-	၁	၁:၁၈၁၉	-	-
မြို့နယ်ချုပ်		၉၁၂၃၅	၈	၁:၁၁၁၇၇	၄၀	၁:၂၂၈၁	၈	၁:၁၁၄၀၄

(င) ဒေသတွင်းအများဆုံးဖြစ်တတ်သောရောဂါများ

စဉ်	မြို့နယ်/ မြို့	ရောဂါအမျိုးအစား									
		ငှက်ဖျား		ဝမ်းလျှော		တီဘီ		ဝမ်းကိုက်		အသည်းရောင်	
		ဖြစ်	သေ	ဖြစ်	သေ	ဖြစ်	သေ	ဖြစ်	သေ	ဖြစ်	သေ
၁	ရွှေကူမြို့	၁၅၅	-	၇၂၈	-	၁၃၅	၁၃	၃၇၆	-	၁၄	-

(စ) HIV/AIDS -ရောဂါ ဖြစ်ပွား/ သေဆုံးဦးရေ

စဉ်	မြို့နယ်/မြို့	၂၀၁၈		၂၀၁၉	
		ဖြစ်	သေ	ဖြစ်	သေ
၁	ရွှေကူ	၆၀	၁	၁၂၅	၂

(ဆ) ကျန်းမာရေးဆိုင်ရာ အညွှန်းကိန်းများ

စဉ်	မြို့နယ်/မြို့	မိခင်ဦးရေ	ကလေးဦးရေ	လူ(၁၀၀၀)လျှင်			
				မွေးနှုန်း	မိခင်သေနှုန်း	မွေးကင်းစကလေးသေနှုန်း	ကိုယ်ဝန်ပျက်နှုန်း
၁	ရွှေကူမြို့နယ်	၂၀၂၃	၁၉၁၇	၁၉.၆၈	၁.၆၄	၁၄.၇၂	၅.၆၄

လူမှုရေးအသင်းအဖွဲ့များ

၄၃။ ရွှေကူမြို့နယ်ရှိ လူမှုရေးအသင်းအဖွဲ့များဆိုင်ရာ အချက်အလက်များမှာ အောက်ပါအတိုင်းဖြစ်ပါသည်-

(က) INGO

စဉ်	INGO အမည်	ရုံး/ ရုံးခွဲ တည်နေရာ	ဆောင်ရွက်သည့် လုပ်ငန်း
၁	MCC	ရုံးခွဲ၊ အမှတ်(၄)ရပ်ကွက်	ကျန်းမာရေး
၂	AHRN	ရုံးခွဲ၊ အမှတ်(၄)ရပ်ကွက်	ကျန်းမာရေး

(ခ) NGO (ဦးရေ)

စဉ်	မြို့နယ်/မြို့	အမျိုးသမီးရောဂါ	မိခင်/ကလေးအသင်း	စစ်မှုထမ်းဟောင်း	ကြက်ခြေနီ	အရမ်းသတ်
၁	ရွှေကူမြို့နယ်	၁၀၅၆၀	၁၁၃၇၀	၁၆၁	၁၀၀	၇၄၇

၂	မြို့လှမြို့	၃၄၅	၂၇၀	၇	၃၀	၈၀
	မြို့နယ်ချုပ်	၁၀၉၀၅	၁၁၆၄၀	၁၆၈	၁၃၀	၈၂၇

(ဂ) အသင်းအဖွဲ့များ

စဉ်	အသင်းအဖွဲ့ အမည်	ရုံး/ ရုံးခွဲ တည်နေရာ	မှတ်ပုံတင် အမှတ်	ဆောင်ရွက် သည့် လုပ်ငန်း
၁	စေတနာသွေးလှူရှင် များအသင်း	အမှတ်(၃) ရပ်ကွက်	မြို့နယ် မှတ်ပုံတင်	ကျန်းမာရေး
၂	နာမူကူညီရေးအသင်း	အမှတ်(၄) ရပ်ကွက်	ဗဟို မှတ်ပုံတင်	လူမှုရေး
၃	မေတ္တာရှင်လူမှုကူညီ ရေးအသင်း	မင်းကျောင်း ကုန်း	မြို့နယ် မှတ်ပုံတင်	လူမှုရေး
၄	ယုံကြည်ရာပဟိတ အသင်း	အမှတ်(၄) ရပ်ကွက်	မြို့နယ် မှတ်ပုံတင်	လူမှုရေး
၅	လောကဟိတနာမူ ကူညီရေး အသင်း	ဆင်တပ် ကျေးရွာ	မြို့နယ် မှတ်ပုံတင်	လူမှုရေး
၆	ငြိမ်းအေးချမ်းသာလူမှု ကူညီရေး အသင်း	အမှတ်(၂) ရပ်ကွက်	မြို့နယ် မှတ်ပုံတင်	လူမှုရေး
၇	ရတနာပုံနာမူကူညီရေး အသင်း	တောပုန်း ကျေးရွာ	မြို့နယ် မှတ်ပုံတင်	လူမှုရေး

အားကစားနှင့် ဖျော်ဖြေရေးလုပ်ငန်းများ

၄၄။ ရွှေကူမြို့နယ်ရှိ အားကစားနှင့် ဖျော်ဖြေရေးလုပ်ငန်းများ ဆိုင်ရာ အချက် အလက်များမှာ အောက်ပါအတိုင်းဖြစ်ပါသည်-

စဉ်	မြို့နယ်/ မြို့	အားကစားကွင်း						ဖျော်ဖြေရေး		
		ဘေးလုံး	ဘော်လီဘော	ဘတ်စကက်	ဝင်းစိုစ	ဂေါက်	အခြား	ရုပ်ရှင်ရုံ	ပန်းဖြူ	အခြား
၁	ရွှေကူမြို့နယ်	၂	၁	-	၁	-	-	-	-	-
၂	မြို့လှမြို့	-	-	-	-	-	-	-	-	-
	မြို့နယ်ချုပ်	၂	၁	-	၁	-	-	-	-	-

အခန်း(၈)

ဘာသာရေးဆိုင်ရာအချက်အလက်များ

ဗုဒ္ဓဘာသာဆိုင်ရာ အဆောက်အဦများနှင့် သာသနာဝင်ပုဂ္ဂိုလ်များ

၄၅။ ရွှေကူမြို့နယ်ရှိ ဗုဒ္ဓဘာသာဆိုင်ရာ အဆောက်အဦများနှင့် သာသနာဝင်ပုဂ္ဂိုလ်များဆိုင်ရာ အချက်အလက်များအား အောက်ပါအတိုင်း ဖော်ပြအပ်ပါသည်-

(က) သာသနိကအဆောက်အဦများ

စဉ်	မြို့နယ်/မြို့	ဘုရား	စေတီ	ပုထိုး	ဘုန်းကြီးကျောင်း	သီလရှင်ကျောင်း	ဓမ္မာရုံ
၁	ရွှေကူမြို့နယ်	၇၂	၇၈၅၅	၉၁	၁၅	၇	၈၉
၂	မြို့လှမြို့	၃	၅	၂	၄	၄	၉
	မြို့နယ်ချုပ်	၇၅	၇၈၃၀	၉၃	၁၉	၁၁	၉၈

(ခ) ရဟန်းသံဃာနှင့်သီလရှင်များ

စဉ်	မြို့နယ်/မြို့	ရဟန်း	သာမဏေ	သီလရှင်
၁	ရွှေကူမြို့နယ်	၅၄၄	၃၃၆	၄၅
၂	မြို့လှမြို့	၁၀	၁၅	၃
	မြို့နယ်ချုပ်	၅၅၄	၃၅၁	၄၈

(ဂ) ထင်ရှားသည့်ဘုရား၊စေတီနှင့်ပုထိုးများ

စဉ်	မြို့နယ်/မြို့	ဘုရား၊စေတီ၊ပုထိုးအမည်	တည်နေရာ
၁	ရွှေကူမြို့နယ်	ဇေယျာဘုမ္မိရွှေပေါ်ကျွန်းဘုရား	ကျွန်းတော်ကျေးရွာ
		ရွှေအံတော်ဘုရား	အမှတ်(၁)ရပ်ကွက်
		ရွှေမြင်းတတင်ဘုရား	အမှတ်(၂)ရပ်ကွက်
		သာသနာ၂၅၀၀ရွှေကူကြီးဘုရား	အမှတ်(၃)ရပ်ကွက်
		ဇိနမာန်အောင်ရန်ပြေမာန်ပြေဘုရား	အမှတ်(၄)ရပ်ကွက်
၁	မြို့လှမြို့	ရွှေဘုန်းပွင့်စေတီ	အမှတ်(၁)ရပ်ကွက်
		ရှေးဟောင်းစေတီတော်	ရွာဟောင်းကုန်း
	မြို့နယ်ချုပ်	၇	၇

(ဃ) ထင်ရှားသည့်ဘုန်းတော်ကြီးကျောင်းများ

စဉ်	မြို့နယ်/မြို့	ဘုန်းကြီးကျောင်းအမည်	ဆရာတော် ဘွဲ့အမည်	တည်နေရာ
၁	ရွှေကူမြို့နယ်	ကျွန်းတော်ကျောင်း	ဦးပိမလ	ကျွန်းတော်ကျေးရွာ
		မင်္ဂလာပရိယတ္တိစာသင်တိုက်	ဦးသီရိန္ဒ	အမှတ်(၃)ရပ်ကွက်
		ခုံခမ်းတောင်ကျောင်း	ဦးသုရိယ	အမှတ်(၁)ရပ်ကွက်
		ရွှေမြင်းတတင်ကျောင်း	ဦးပိယေ	အမှတ်(၂)ရပ်ကွက်
		မြို့မပရိယတ္တိစာသင်တိုက်	ဦးနဂါန္တ	အမှတ်(၄)ရပ်ကွက်
		သူဌေးတောရ	ဦးသုန္ဒရ	အမှတ်(၄)ရပ်ကွက်
		ကျောက်ကြီးပရိယတ္တိစာသင်တိုက်	ဦးတေဇနိယျ	ကျောက်ကြီးရွာ
		ဘိုကုန်းပရိယတ္တိစာသင်တိုက်	ဦးနန္ဒဝံသ	ဘိုကုန်းကျေးရွာ
		သာသနာလင်္ကာရကျောင်း	ဦးနေမိန္ဒရ	မြိုင်သာ(ဘိုကုန်း)ရွာ
၂	မြို့လှမြို့	ရွှေဘုန်းပွင့်ကျောင်း	ဦးဝရိန္ဒ	အမှတ်(၁)ရပ်ကွက်
		မြို့ဦးကျောင်း	ဦးစန္ဒာဝရ	အမှတ်(၄)ရပ်ကွက်
	မြို့နယ်ချုပ်	၁၁	၁၁	၁၁

အခြားဘာသာရေးအဆောက်အဦများ

၄၆။ ရွှေကူမြို့နယ်ရှိ အခြားဘာသာရေးအဆောက်အဦများနှင့် ဆိုင်သော အချက်အလက်များမှာ အောက်ပါအတိုင်း ဖြစ်ပါသည်-

စဉ်	မြို့နယ်/မြို့	ခရစ်ယာန်	အစ္စလာမ်	ဟိန္ဒူ ဘုရားကျောင်း	တရုတ် ဘုရားကျောင်း
၁	ရွှေကူမြို့နယ်	၆	၁	၂	၁

စဉ်	မြို့နယ်/မြို့	ခရစ်ယာန်	အစ္စလာမ်	ဟိန္ဒူ ဘုရားကျောင်း	တရုတ် ဘုရားကျောင်း
၂	မြို့လှမြို့	၁	-	-	-
	မြို့နယ်ချုပ်	၇	၁	၂	၁

သမိုင်းဝင်ထင်ရှားသော အဆောက်အဦနှင့်နေရာများ

၄၇။ ရွှေကူမြို့နယ်ရှိသောသမိုင်းဝင်ထင်ရှားသောအဆောက်အဦနှင့်နေရာများမှာ အောက်ပါအတိုင်း ဖြစ်ပါသည်-

စဉ်	မြို့နယ်/မြို့	သမိုင်းဝင် အဆောက်အဦ	တည်နေရာ	ယဉ်ကျေးမှု ဇုန်အမည်	တည် နေရာ
၁	ရွှေကူမြို့နယ်	သိမ်ဘုရားကြီး	အမှတ်(၃)ရပ်ကွက်	-	-
	မြို့လှမြို့	-	-	-	-
	မြို့နယ်ချုပ်	၁	-	-	-

**အခန်း(၉)**

**ဒေသဖွံ့ဖြိုးရေးဆိုင်ရာအချက်အလက်များ**

ဒေသဖွံ့ဖြိုးရေးလုပ်ငန်းများ ဆောင်ရွက်နိုင်မှုအခြေအနေ

၄၈။ ရွှေကူမြို့နယ်၏ ဒေသဖွံ့ဖြိုးရေးလုပ်ငန်းများ ဆောင်ရွက်မှု အခြေအနေမှာ အောက်ပါအတိုင်းဖြစ်ပါသည်-

(က) ကျေးလက်ဒေသဖွံ့ဖြိုးတိုးတက်ရေးဦးစီးဌာနမှ ဆောင်ရွက်သည့် လုပ်ငန်းများ

(၁) မြို့- ကျေးလက်၊ ကျေးရွာချင်းဆက်လမ်းများ

စဉ်	လုပ်ငန်းအ မည်	ကတ္တရာ (မိုင်)	ကျောက်ချော (မိုင်)	မြေသား (မိုင်)	ဂဝံ (မိုင်)	ကွန်ကရစ် (မိုင်)
၁	ဟိန်ကောင်ရွာ	-	-	၀/၆.၂	၀/၆.၂	-
၂	မံဝိန်းရွာ	-	-	၁/၀.၀	-	-
	စုစုပေါင်း	-	-	၁/၆.၂	၀/၆.၂	-



(၂) တံတားများ

စဉ်	အမည်	အရှည် (ပေ)	အမျိုးအစား	ဆောက်လုပ်မှု	
				အသစ်	ပြင်ထိန်း
၁	ဟိန်ကောင်ရွာ	၂၀	Box Culvert	၁	
၂	မံဝိန်းရွာ	၁၈	Box Culvert	၃	
စုစုပေါင်း				၄	

(၃) သောက်သုံးရေရရှိရေးလုပ်ငန်း

စဉ်	လုပ်ငန်း တည်နေရာ	အမျိုးအစားနှင့် အတိုင်းအတာ						အကျိုးပြု အိမ်ခြေ
		ရေကန်	ရေ တွင်း	အပီစီ တွင်း	လျှို ပိတ်	မြစ်ရေ တင်	စိမ့် စမ်း	
၁	ကျောက်တလုံး	-	-	၁	-	-	-	၁၃၂
၂	လိပ်စင်း	-	-	၁	-	-	-	၉၆
၃	မိုးစစ်ရွာ	-	-	၁	-	-	-	၃၂၁
၄	ဇင်းဘုံ	-	-	-	-	-	၁	၉၃
၅	ဆိပ်သာ	-	-	၁	-	-	-	၂၄၆
၆	တိုးပုံ	-	-	၁	-	-	-	၁၃၄
၇	နောင်လက်ကြီး	-	-	၁	-	-	-	၁၅၀
၈	ဝင်ဝ	-	-	၁	-	-	-	၁၆၁
၉	ရေလဲ	-	-	၁	-	-	-	၅၃၉
၁၀	ကုန်းနု	-	-	၁	-	-	-	၉၆
၁၁	မဏိဩဂ	-	-	၁	-	-	-	၃၂၈
၁၂	အုတ်ချို	-	-	၁	-	-	-	၁၀၀
၁၃	ပန်းတင်	-	-	၁	-	-	-	၁၄၃
မြို့နယ်ချုပ်		-	-	၁၃	-	-	၁	၂၅၃၉

(၄) လျှပ်စစ်မီးလင်းရေးလုပ်ငန်း

စဉ်	လုပ်ငန်း တည်နေရာ	ဆောင်ရွက်သည့်နည်းလမ်း						အကျိုးပြု အိမ်ခြေ
		မဟာ ဓါတ် အား	မီး စက်	နေရောင် ခြည်	လေ	ရေ အား	ဇီဝ	
၁	-	-	-	-	-	-	-	-
မြို့နယ်ချုပ်		-	-	-	-	-	-	-

(၅) မြစ်စိမ်းရောင် ကျေးရွာစီမံကိန်းလုပ်ငန်း

စဉ်	ကျေးရွာအမည်	အိမ်ခြေ	အိမ်ထောင်စု	ခွင့်ပြုငွေ ကျပ်(သိန်း)
၁	စီသာ	၂၃၃	၂၁၈	၃၀.၀၀
၂	စီမူလေး	၉၁	၉၂	၃၀.၀၀
၃	ငှက်တံတား	၆၇	၇၀	၃၀.၀၀
၄	ရွှေဘုံသာ	၁၇၈	၁၉၃	၃၀.၀၀
၅	မင်းကျောင်းကုန်း	၁၅၀	၁၆၂	၃၀.၀၀
၆	နောင်မို	၁၀၁	၁၀၈	၃၀.၀၀
	မြို့နယ်ချုပ်	၈၀၀	၈၄၃	၁၈၀.၀၀

(၆) ကျေးလက်အိမ်ယာ ဖွံ့ဖြိုးရေးလုပ်ငန်း

စဉ်	ကျေးရွာအမည်	ခွင့်ပြုအိမ်ခြေ	ပြီးစီးအိမ်ခြေ	ကုန်ကျငွေ ကျပ်(သိန်း)
၁	-	-	-	-
	မြို့နယ်ချုပ်	-	-	-

(၇) ကျေးလက်အိမ်သာ ဖွံ့ဖြိုးရေးလုပ်ငန်း

စဉ်	ကျေးရွာအမည်	ခွင့်ပြုလုံရေ	ပြီးစီးလုံးရေ	ကုန်ကျငွေ ကျပ်(သိန်း)
၁	-	-	-	-
	မြို့နယ်ချုပ်	-	-	-

မြို့ပြစီမံကိန်း (Town Plan)နှစ်(၃၀)အတွက် မြေအသုံးချမှုဆိုင်ရာ လျာထားချက်

၄၉။ မြို့ပြစီမံကိန်း (Town Plan) နှစ်(၃၀)အတွက် မြေအသုံး ချမှုဆိုင်ရာ လျာထားချက်မှာ အောက်ပါအတိုင်းဖြစ်ပါသည်-

စဉ်	မြို့နယ်	လျာထားမည့် မြေဧက	လျာထားမည့် မြေကွက်ပေါင်း	မှတ်ချက်
၁	ရွှေကူမြို့နယ်	၄၄၃	၆၄၀	
၂	မြို့လှမြို့	-	-	
	မြို့နယ်ချုပ်	၄၄၃	၆၄၀	

အခန်း(၁၀)

အထွေထွေ

အခြားတင်ပြလိုသောအချက်များ

၅၀။ အောက်ပါအတိုင်း တင်ပြအပ်ပါသည် -

(က) ဒေသဖွံ့ဖြိုးရေး ရန်ပုံငွေကျပ်သိန်း (၁၀၀၀) ဖြင့် လုပ်ငန်း ၂၀၁၈-၂၀၁၉ခု ဘဏ္ဍာရေးနှစ်တွင် ဒေသဖွံ့ဖြိုးရေး ရန်ပုံငွေဖြင့် လမ်းတံတားလုပ်ငန်း(၂၈)ခု၊ ပြည်သူများ အမှန် လိုအပ်သည့်လုပ်ငန်း(၄)ခု၊ စုစုပေါင်းလုပ်ငန်း (၃၂) ခုအား အကောင်အထည်ဖော် ဆောင်ရွက် လျှက်ရှိပါသည်။

(ခ) ဒေသ၏ ထူးခြားချက်။ ရွှေကူမြို့နယ်၏ အထက် ဘက် (၈)မိုင်ခန့်အကွာတွင် ဧရာဝတီမြစ်၏ဒုတိယမြစ်ကျဉ်းရှိပြီး (၁၂)မိုင်ခန့် ရှည်လျား၍ ယင်းမြစ်ကျဉ်းတွင် မြင့်မား မတ်စောက်သော နတ်မျက်နှာတောင် (ခေါ်) ကျောက်ကမ်းပါးရံ ရှိပါသည်။ နတ်မျက်နှာတောင် ၏ အထက်ဘက်အရှေ့ဘက်ကမ်း၊ မန္တလေး-ရွှေကူ-ဗန်းမော် ကားလမ်း ဘေးတွင်ရှိသော ဥဒေါင်းတောင် တွင် သဘာဝ ဖြစ်ပေါ်နေသည့် ဥဒေါင်းတောင် လိုင်ဂူ ရှိပါသည်။

နိဂုံး

၅၁။ ရွှေကူမြို့နယ်၏ ဒေသဆိုင်ရာအချက်အလက်များကို ဌာနဆိုင်ရာ များမှပေးပို့သော အချက်အလက်များ၊ ဒေသဆိုင်ရာအချက်အလက်စာ စောင်များ၊ မှတ်တမ်းများအပေါ်တွင် အခြေခံလျက် အကျဉ်းချုပ် ပြုစုထား ခြင်းဖြစ်ပါသည်။ ဒေသဆိုင်ရာအချက်အလက်များအား မှတ်တမ်းတင် စုစည်းတင်ပြခြင်းအားဖြင့် ရွှေကူမြို့နယ် တစ်ခုလုံး၏ အချက်အလက်နှင့် ဖွံ့ဖြိုးတိုးတက်မှု အခြေအနေများကို လေ့လာသိရှိနိုင်ပြီး မိမိတို့၏လုပ်ငန်း များကို အထောက်အကူပြုမည်ဖြစ်ပါကြောင်းတင်ပြအပ်ပါသည်။

မြို့နယ်အထွေထွေအုပ်ချုပ်ရေးဦးစီးဌာန  
ရွှေကူမြို့နယ်

ရက်စွဲ၊ ၂၀၁၉ ခုနှစ်၊ စက်တင်ဘာလ( ၃၀ )ရက်